SAP HANA 파일 기반 백업 및 데이터베이스 무결성 검사

Snap Creator Framework

NetApp
January 31, 2022

This PDF was generated from https://docs.netapp.com/ko-kr/snap-creator-framework/sap-hana-ops/task_modifying_configuration_for_file_based_backup.html on January 31, 2022. Always check docs.netapp.com for the latest.

목차

SAP HANA 파일 기반 백업 및 데이터베이스 무결성 검사 . . . 1
파일 기반 백업에 대한 구성을 수정합니다 . . . 1
데이터베이스 무결성 검사를 위한 구성 수정 . . . 1
파일 기반 백업을 예약하는 중입니다 . . . 2
데이터베이스 무결성 검사를 예약하는 중입니다 . . . 3
Snap Creator GUI에서 파일 기반 백업 수행 . . . 3
Snap Creator 명령줄에서 파일 기반 백업 수행 . . . 4
Snap Creator GUI에서 데이터베이스 무결성 검사 수행 . . . 4
Snap Creator 명령줄에서 데이터베이스 무결성 검사 수행 . . . 5

SAP HANA 파일 기반 백업 및 데이터베이스 무결성 검사

SAP는 블록 무결성 검사를 실행하기 위해 스토리지 기반 스냅샷 백업을 주간 파일 기반 백업과 결합할 것을 권장합니다. 블록 무결성 검사는 Snap Creator 그래픽 사용자 인터페이스(GUI) 또는 CLI(Command Line Interface)에서 실행할 수 있습니다.

파일 기반 데이터 백업 작업은 파일의 백업 복사본을 보존할 때 사용됩니다. 데이터베이스 무결성 검사 작업은 백업 복사본을 폐기해야 할 때 사용됩니다.

작업 중 하나 또는 둘 다를 구성할 수 있습니다. 필요 시 백업 중에 작업 중 하나를 선택할 수 있습니다.

파일 기반 백업에 대한 구성을 수정합니다

파일 기반 백업에 대해 구성된 매개 변수를 수정할 수 있습니다. 이후의 예약된 파일 또는 주문형 파일 기반 백업 작업에는 업데이트된 정보가 반영됩니다.

1. SAP HANA 프로필을 클릭합니다.
2. 수정할 구성을 선택하고 * HANA 파일 기반 백업 설정 * 을 클릭합니다.

3. 정보를 편집하고 * 저장 * 을 클릭합니다.

데이터베이스 무결성 검사를 위한 구성 수정

데이터베이스 무결성 검사에 대해 구성된 매개 변수를 수정할 수 있습니다. 이후의 예약 또는 온디맨드 무결성 검사 작업에는 업데이트된 정보가 반영됩니다.

1. SAP HANA 프로필을 클릭합니다.
2. 수정할 구성을 선택하고 * HANA 무결성 검사 설정 * 을 클릭합니다.

3. 정보를 편집하고 * 저장 * 을 클릭합니다.

파일 기반 백업을 예약하는 중입니다

SAP HANA 구성의 경우 파일 기반 백업 및 데이터베이스 무결성 검사와 같은 추가 작업을 예약할 수 있습니다. 파일 기반 백업 작업이 특정 간격으로 실행되도록 예약할 수 있습니다.

1. Snap Creator GUI의 기본 메뉴에서 * Management * > * Schedules * 를 선택하고 * Create * 를 클릭합니다.
2. 새 작업 창에서 작업에 대한 세부 정보를 입력합니다.

   파일 기반 백업 정책은 기본적으로 ""없음""으로 설정됩니다.

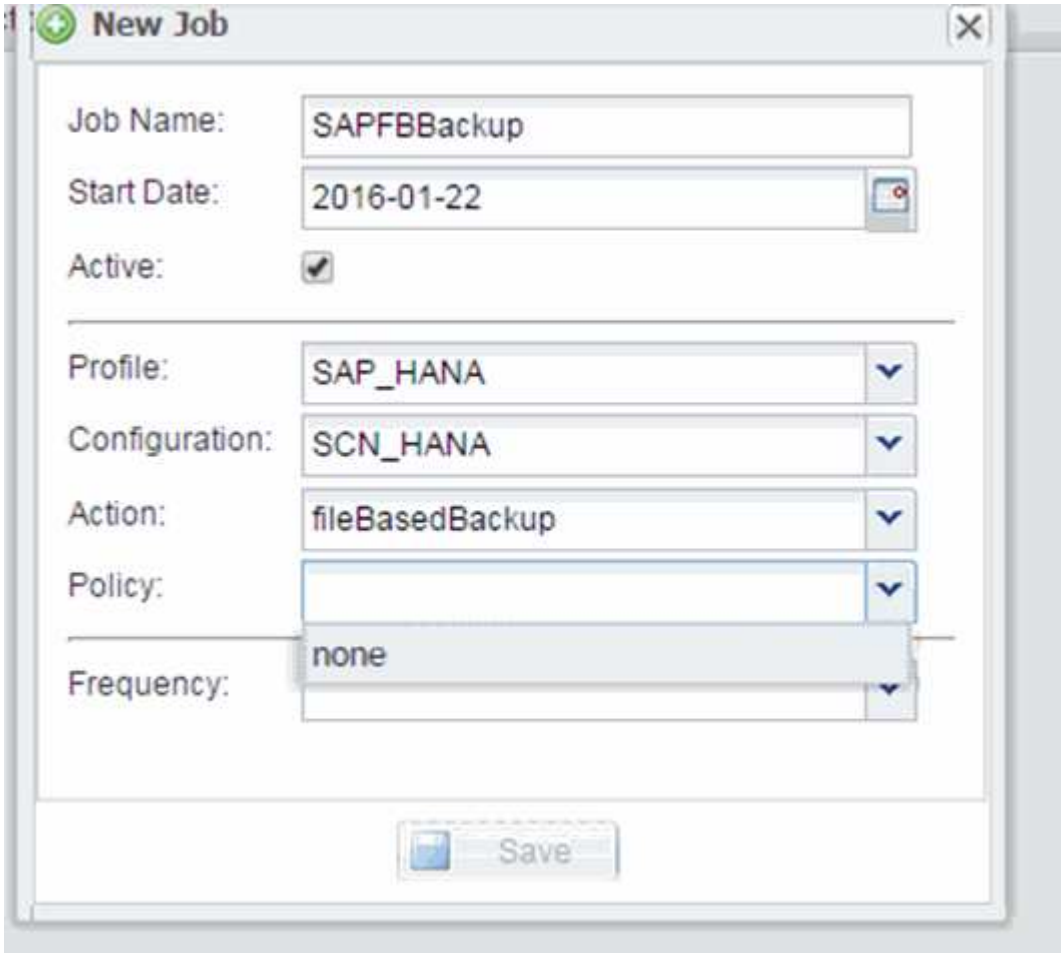

데이터베이스 무결성 검사를 예약하는 중입니다

SAP HANA 구성의 경우 파일 기반 백업 및 데이터베이스 무결성 검사와 같은 추가 작업을 예약할 수 있습니다. 특정 간격으로 데이터베이스 무결성 검사 작업을 수행하도록 예약할 수 있습니다.

1. Snap Creator GUI의 기본 메뉴에서 * Management * > * Schedules * 를 선택하고 * Create * 를 클릭합니다.
2. 새 작업 창에서 작업에 대한 세부 정보를 입력합니다.

   무결성 검사 정책은 기본적으로 ""없음""으로 설정됩니다.

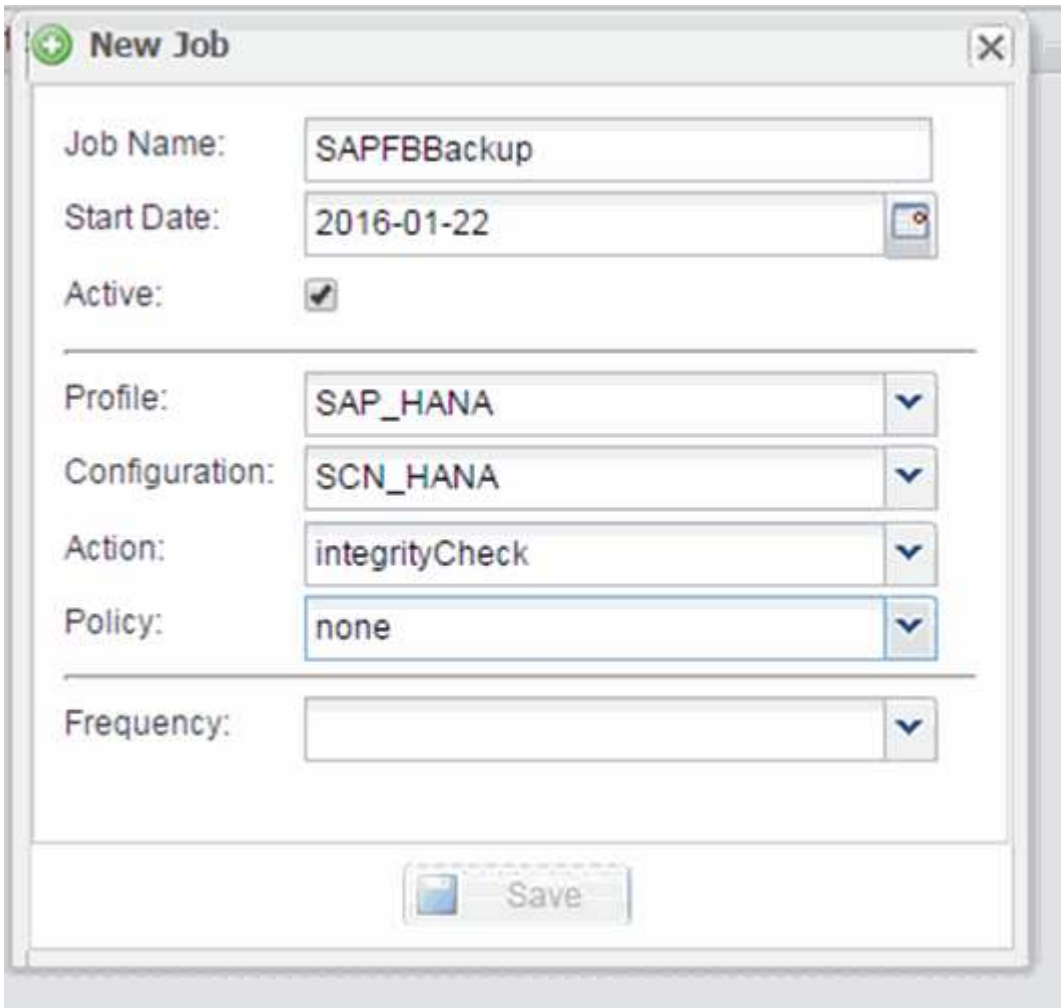

Snap Creator GUI에서 파일 기반 백업 수행

Snap Creator 그래픽 사용자 인터페이스(GUI)에서 파일 기반 백업을 수행할 수 있습니다.

HANA 파일 기반 백업 설정 탭에서 파일 기반 백업 매개 변수를 사용하도록 설정해야 합니다.

1. HANA_DATABASE_BACKUP 구성을 선택합니다.
2. Actions * > * File-Based Backup * 을 선택합니다.

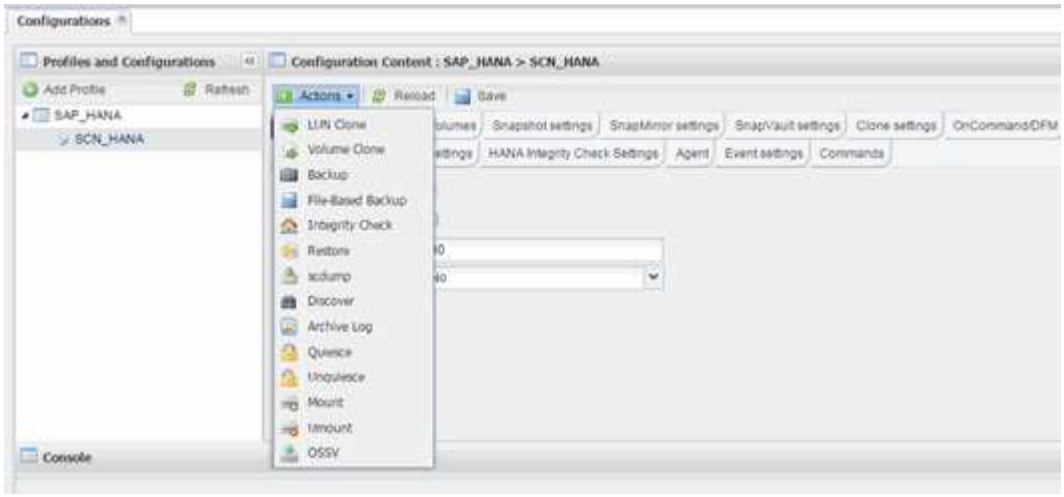

3. 정책 옵션을 * 없음 * 으로 설정하고 * 확인 * 을 클릭합니다.

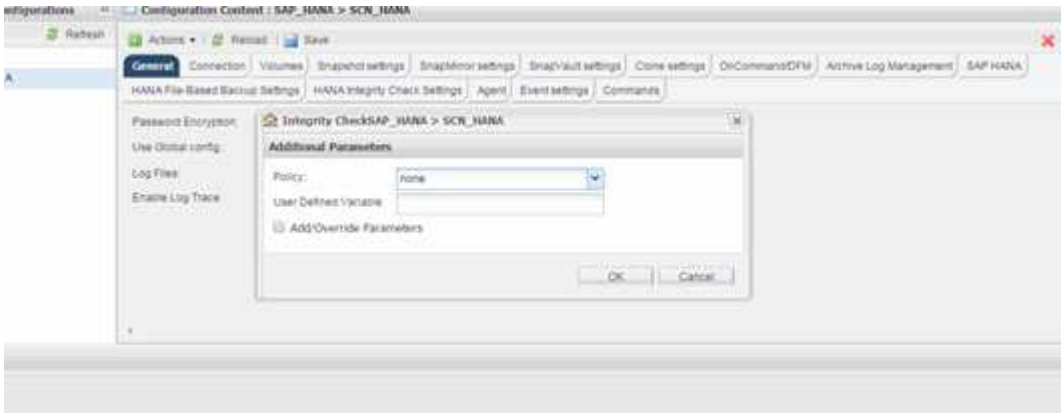

Snap Creator 명령줄에서 파일 기반 백업 수행

Snap Creator 명령줄을 사용하여 파일 기반 백업을 수행할 수 있습니다.

1. 파일 기반 백업을 수행하려면 다음 명령을 실행합니다.

```
./snapcreator --server localhost --port 8443 --user sc --passwd sc
--profile hana_testing --config HANA_Test --action fileBasedBackup
--policy none --verbose
```

Snap Creator GUI에서 데이터베이스 무결성 검사 수행

Snap Creator 그래픽 사용자 인터페이스(GUI)에서 데이터베이스 무결성 검사를 수행할 수 있습니다.

HANA 무결성 검사 설정 탭에서 DB 무결성 검사 매개 변수를 활성화해야 합니다.

1. HANA_database_integrity_check 구성을 선택합니다.

2. Actions * > * Integrity Check * 를 선택합니다.

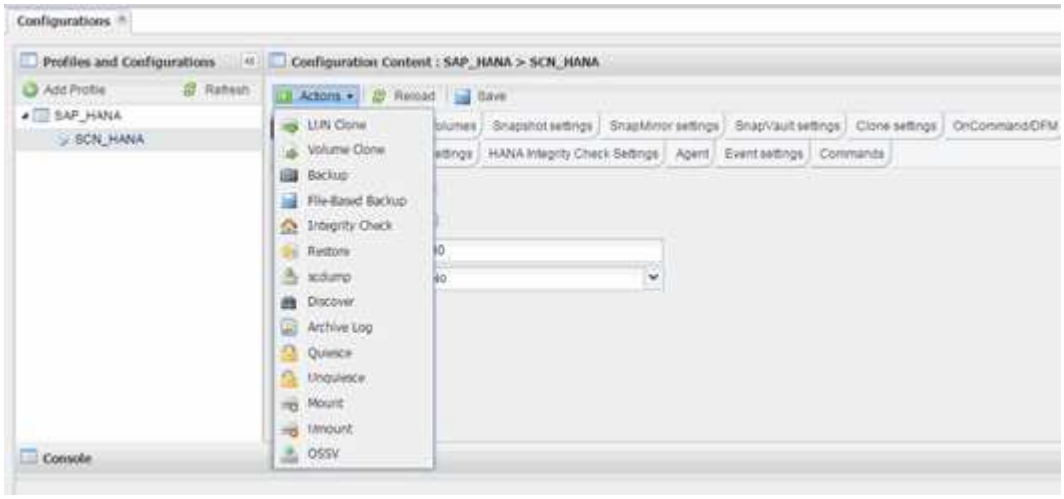

3. 정책 옵션을 * 없음 * 으로 설정하고 * 확인 * 을 클릭합니다.

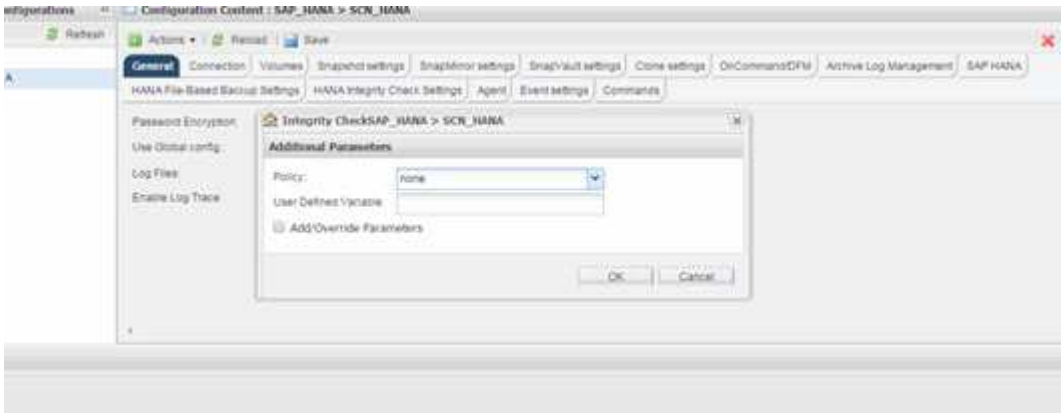

Snap Creator 명령줄에서 데이터베이스 무결성 검사 수행

Snap Creator 명령줄을 사용하여 데이터베이스 무결성 검사를 수행할 수 있습니다.

1. 데이터베이스 무결성 검사를 수행하려면 다음 명령을 실행합니다.

```
./snapcreator --server localhost --port 8443 --user sc --passwd sc
--profile hana_testing --config HANA_Test --action integrityCheck
--policy none --verbose
```

Copyright Information

Copyright © 2022 NetApp, Inc. All rights reserved. Printed in the U.S. No part of this document covered by copyright may be reproduced in any form or by any means-graphic, electronic, or mechanical, including photocopying, recording, taping, or storage in an electronic retrieval system- without prior written permission of the copyright owner.

Software derived from copyrighted NetApp material is subject to the following license and disclaimer:

THIS SOFTWARE IS PROVIDED BY NETAPP “AS IS” AND WITHOUT ANY EXPRESS OR IMPLIED WARRANTIES, INCLUDING, BUT NOT LIMITED TO, THE IMPLIED WARRANTIES OF MERCHANTABILITY AND FITNESS FOR A PARTICULAR PURPOSE, WHICH ARE HEREBY DISCLAIMED. IN NO EVENT SHALL NETAPP BE LIABLE FOR ANY DIRECT, INDIRECT, INCIDENTAL, SPECIAL, EXEMPLARY, OR CONSEQUENTIAL DAMAGES (INCLUDING, BUT NOT LIMITED TO, PROCUREMENT OF SUBSTITUTE GOODS OR SERVICES; LOSS OF USE, DATA, OR PROFITS; OR BUSINESS INTERRUPTION) HOWEVER CAUSED AND ON ANY THEORY OF LIABILITY, WHETHER IN CONTRACT, STRICT LIABILITY, OR TORT (INCLUDING NEGLIGENCE OR OTHERWISE) ARISING IN ANY WAY OUT OF THE USE OF THIS SOFTWARE, EVEN IF ADVISED OF THE POSSIBILITY OF SUCH DAMAGE.

NetApp reserves the right to change any products described herein at any time, and without notice. NetApp assumes no responsibility or liability arising from the use of products described herein, except as expressly agreed to in writing by NetApp. The use or purchase of this product does not convey a license under any patent rights, trademark rights, or any other intellectual property rights of NetApp.

The product described in this manual may be protected by one or more U.S. patents, foreign patents, or pending applications.

RESTRICTED RIGHTS LEGEND: Use, duplication, or disclosure by the government is subject to restrictions as set forth in subparagraph (c)(1)(ii) of the Rights in Technical Data and Computer Software clause at DFARS 252.277-7103 (October 1988) and FAR 52-227-19 (June 1987).

Trademark Information

NETAPP, the NETAPP logo, and the marks listed at http://www.netapp.com/TM are trademarks of NetApp, Inc. Other company and product names may be trademarks of their respective owners.