在 SAN 环境中执行单文件还原

Snap Creator Framework

NetApp
May 03, 2022

This PDF was generated from https://docs.netapp.com/zh-cn/snap-creator-framework/domino-ops/task_using_snapdrive_for_windows_to_mount_snapshot_copy.html on May 03, 2022. Always check docs.netapp.com for the latest.

目录

在 SAN 环境中执行单文件还原 1
使用 SnapDrive 挂载 Snapshot 副本 1
将文件复制到数据还原目录 1
使用 Snap Creator 自定义操作完成还原处理 2
正在断开 Snapshot 副本的连接 3

在 SAN 环境中执行单文件还原

对于 SAN 环境中的单文件还原，您可以使用 SnapDrive 在 Snap Creator 代理主机上挂载 Snapshot 副本。然后，您可以将要还原的文件复制到数据还原目录，并使用 Snap Creator 自定义操作完成还原处理。

- 相关信息 *

使用 SnapDrive 挂载 Snapshot 副本

将文件复制到数据还原目录

使用 Snap Creator 自定义操作完成还原处理

正在断开 Snapshot 副本的连接

使用 SnapDrive 挂载 Snapshot 副本

您可以使用 SnapDrive 挂载要还原的文件的 Snapshot 副本。然后，您可以手动将文件复制到数据还原目录。

以下操作步骤显示了如何使用 SnapDrive for Windows 在 Windows Server 2008 主机上挂载 Snapshot 副本。主机上必须运行 SnapDrive for Windows 和 Snap Creator 代理。

1. 在服务器管理器中，单击 * 存储 * > * SnapDrive * > * 物理服务器名称 * > * 磁盘 * 。
2. 在磁盘标识窗格中，导航到包含要还原的文件副本的 Snapshot 副本，然后在右键单击菜单中选择 * 连接磁盘 * 。

   此时将打开连接磁盘向导。

   在连接磁盘向导中，单击 * 下一步 * 进入下一页。单击 * 返回 * 可返回上一页。

   > 记下 Snapshot 副本的名称。将文件复制到数据还原目录时，您需要此名称。

3. 在提供存储系统名称， LUN 路径和名称页面上，可以选择输入 LUN 的描述性文本。
4. 在 Select a LUN Type 页面上，保留默认值。
5. 在 Select LUN Properties 页面上，选择 Snapshot 副本的驱动器号或挂载点。
6. 在 iSCSI 启动程序 /FC 主机总线适配器（ HBA ）页面上，选择 iSCSI 启动程序或 FC 主机总线适配器（ HBA ）。
7. 在管理类型页面上，选择要用于映射到 LUN 的管理类型：自动或手动。
8. 单击 * 完成 * 将 Snapshot 副本挂载到指定的挂载点。

将文件复制到数据还原目录

挂载要还原的文件的 Snapshot 副本后，您可以将该文件复制到备份和还原配置文件中指

定的数据还原目录。

1. 从挂载的 Snapshot 副本复制要还原的文件。
2. 将文件粘贴到备份和还原配置文件中指定的数据还原目录中。

   以下示例显示了如何将数据库文件 t04.nssf 从 R： 驱动器上挂载的 Snapshot 副本复制到配置文件中指定的数据还原目录。

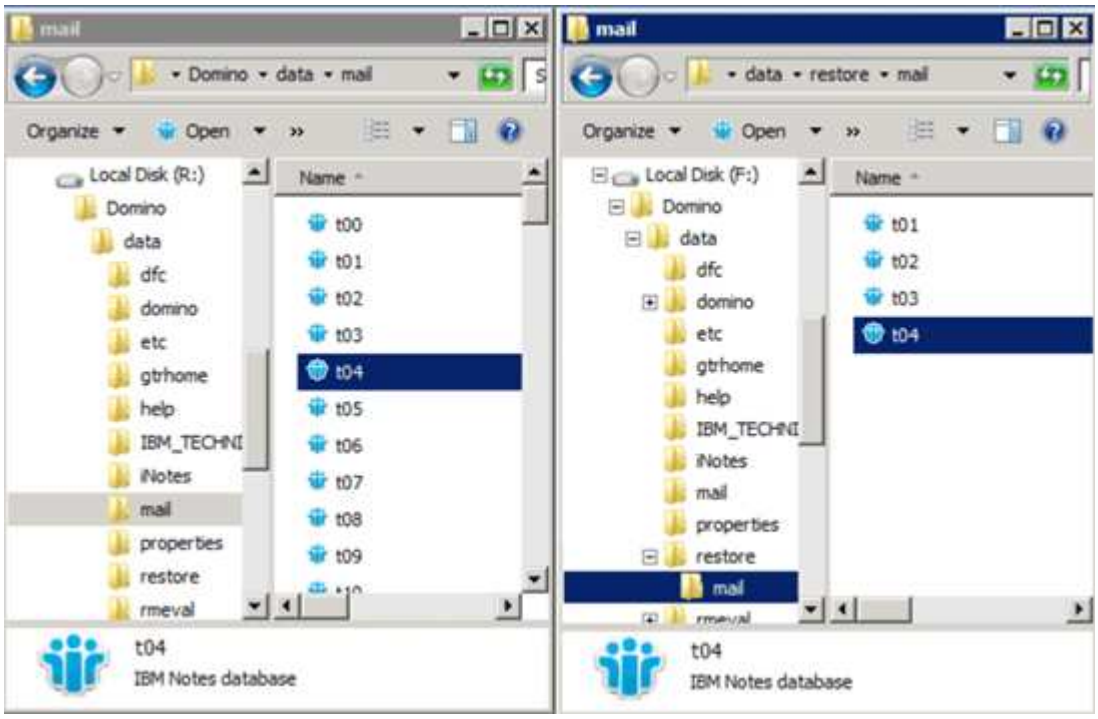

使用 Snap Creator 自定义操作完成还原处理

您可以使用 Snap Creator 自定义操作来完成从 Snap Creator 外部进行的恢复的处理。

您只能在 Snap Creator CLI 中执行此操作。

1. 在 Snap Creator 命令行界面中，输入以下命令： snapcreator.exe -action custom -server server -port port -user -passwd password -profile config -params snapname=snapshot_name datapath=datapath restorettype=u2 米 | Suererestoretime="MM/DD/YYYY HH： 2 米： MM=SS=Y

   其中：

   - server 是 Snap Creator 服务器的主机名或 IP 地址。
   - port 是运行 Snap Creator 服务器的端口号。
   - user 是 Snap Creator 用户的名称。
   - password 是 Snap Creator 用户的密码。

   > 如果不想以明文形式键入密码，可以省略 -passwd 选项。执行命令时， Snap Creator 将提示输入密码

- profile 是 Snap Creator 配置文件的名称。
- config 是 Snap Creator 配置文件的名称。
- snapshot_name 是要从中还原文件的 Snapshot 副本的名称。
- datapath 是要将文件还原到的目录的路径名。
- restoretype 是要执行的还原类型：
  - u2 米可执行即时还原。
  - su2 米可执行可选的最新还原。在 -restoretime 选项中，以 MM/DD/YYYY HH： MM： SS 格式指定要对 Domino 事务日志进行转发的日期和时间。例如， 2014 年 1 月 23 日 12： 45： 00 。
- 禁用重新复制将禁用 Domino 复制：
  - 输入 N （默认值）以允许 Domino 复制。此插件会将现有 Domino 副本 ID 用于已还原的数据库文件。

    允许 Domino 复制的另一种方法是，将此参数保留在命令之外。

  - 输入 Y 以禁用 Domino 复制。此插件会为已还原的数据库文件设置新的 Domino 副本 ID 。注意：在命令中附加 -verbose 将显示有关还原操作的追加信息。否则，在命令执行完毕后，您将立即返回到命令提示符。

```
snapcreator.exe --action custom --server Tampico --port 8443
--user admin --profile Domino --config Nantes
--params snapname=Nantes-Test_Policy_20140123121459
datapath=F:\Domino\data\restore\mail\t04.nsf
restoretype=su2m restoretime="01/23/2014 12:45:00"
disablereplication=y
```

正在断开 Snapshot 副本的连接

还原操作完成后，您需要断开已挂载的 Snapshot 副本的连接。

以下操作步骤显示了如何断开 Windows Server 2008 主机上挂载的 Snapshot 副本的连接。主机上必须运行 SnapDrive for Windows 和 Snap Creator 代理。

1. 在服务器管理器中，单击 * 存储 * > * SnapDrive * > * 物理服务器名称 * > * 磁盘 * 。
2. 在磁盘标识窗格中，选择已挂载的磁盘，然后单击右键菜单中的 * 断开磁盘 * 。
3. 在断开磁盘连接对话框中，单击 * 是 * 。

Copyright Information

Copyright © 2022 NetApp, Inc. All rights reserved. Printed in the U.S. No part of this document covered by copyright may be reproduced in any form or by any means-graphic, electronic, or mechanical, including photocopying, recording, taping, or storage in an electronic retrieval system- without prior written permission of the copyright owner.

Software derived from copyrighted NetApp material is subject to the following license and disclaimer:

THIS SOFTWARE IS PROVIDED BY NETAPP “AS IS” AND WITHOUT ANY EXPRESS OR IMPLIED WARRANTIES, INCLUDING, BUT NOT LIMITED TO, THE IMPLIED WARRANTIES OF MERCHANTABILITY AND FITNESS FOR A PARTICULAR PURPOSE, WHICH ARE HEREBY DISCLAIMED. IN NO EVENT SHALL NETAPP BE LIABLE FOR ANY DIRECT, INDIRECT, INCIDENTAL, SPECIAL, EXEMPLARY, OR CONSEQUENTIAL DAMAGES (INCLUDING, BUT NOT LIMITED TO, PROCUREMENT OF SUBSTITUTE GOODS OR SERVICES; LOSS OF USE, DATA, OR PROFITS; OR BUSINESS INTERRUPTION) HOWEVER CAUSED AND ON ANY THEORY OF LIABILITY, WHETHER IN CONTRACT, STRICT LIABILITY, OR TORT (INCLUDING NEGLIGENCE OR OTHERWISE) ARISING IN ANY WAY OUT OF THE USE OF THIS SOFTWARE, EVEN IF ADVISED OF THE POSSIBILITY OF SUCH DAMAGE.

NetApp reserves the right to change any products described herein at any time, and without notice. NetApp assumes no responsibility or liability arising from the use of products described herein, except as expressly agreed to in writing by NetApp. The use or purchase of this product does not convey a license under any patent rights, trademark rights, or any other intellectual property rights of NetApp.

The product described in this manual may be protected by one or more U.S. patents, foreign patents, or pending applications.

RESTRICTED RIGHTS LEGEND: Use, duplication, or disclosure by the government is subject to restrictions as set forth in subparagraph (c)(1)(ii) of the Rights in Technical Data and Computer Software clause at DFARS 252.277-7103 (October 1988) and FAR 52-227-19 (June 1987).

Trademark Information

NETAPP, the NETAPP logo, and the marks listed at http://www.netapp.com/TM are trademarks of NetApp, Inc. Other company and product names may be trademarks of their respective owners.