安装 Snap Creator 代理

Snap Creator Framework

NetApp
May 03, 2022

This PDF was generated from https://docs.netapp.com/zh-cn/snap-creator-framework/installation/task_starting_the_agent_from_a_command_prompt.html on May 03, 2022. Always check docs.netapp.com for the latest.

目录

安装 Snap Creator 代理 1
在 Windows 上安装 Snap Creator Agent 1
在基于 UNIX 的系统上安装 Snap Creator 代理 3
安装后更改 Snap Creator 代理端口 6

安装 Snap Creator 代理

您可以在 Windows 和 UNIX 主机上安装 Snap Creator 代理。

> 虽然允许在一台主机上安装和运行多个代理，但最佳做法是每个主机使用一个代理。

如果您计划使用 IBM Domino 插件，则该插件要求将 Snap Creator Agent 安装在 Domino 数据文件夹以外的位置。

在 Windows 上安装 Snap Creator Agent

您可以使用 Windows 安装程序在 Windows 主机上安装 Snap Creator Agent 。

- 必须安装 JRE 1.8 Update 72 或更高版本。
- 您必须具有管理员级别的权限。
- 默认端口（ 9090 ）或其他网络端口必须可用。
- 必须下载 Snap Creator 。
  a. 双击 Snap_Creator_Frameworkrelease-Windowsversion.exe 文件图标（例如 Snap_Creator_FridFramework 4.1.0-Windows64.exe ）启动 Snap Creator 安装程序。
  b. 在欢迎页面上，单击 * 下一步 * 开始安装。
  c. 查看并接受许可协议的条款。
  d. 在选择安装类型页面上，根据各种安装类型配置以下设置：
    - * 选择安装类型 *

      选择 * 代理 * 。
    - * 将代理作为服务启动 *

      选择此选项可在安装过程完成后立即安装并启动 * 快照代理服务 * 。

      如果未选择此选项，则会禁用代理端口字段。

      > 如果不选择此选项，则不会安装此服务，您必须通过从命令提示符运行批处理脚本来手动启动 Snap Creator Agent 。
    - * 输入系统 IP*

      选择此选项可提供安装 Snap Creator Server 或 Snap Creator Agent 的系统的 IP 地址。此选项用于在 Snap Creator 安装过程中生成 SSL 证书。
    - * 输入 Java 文件箱路径 *

      选择此选项可提供 Java 文件箱路径以查找 keytool 实用程序。keytool 实用程序用于在 Snap Creator 安装过程中生成 SSL 证书。

- * 代理端口 *

  接受默认端口（ 9090 ）或指定端口号。

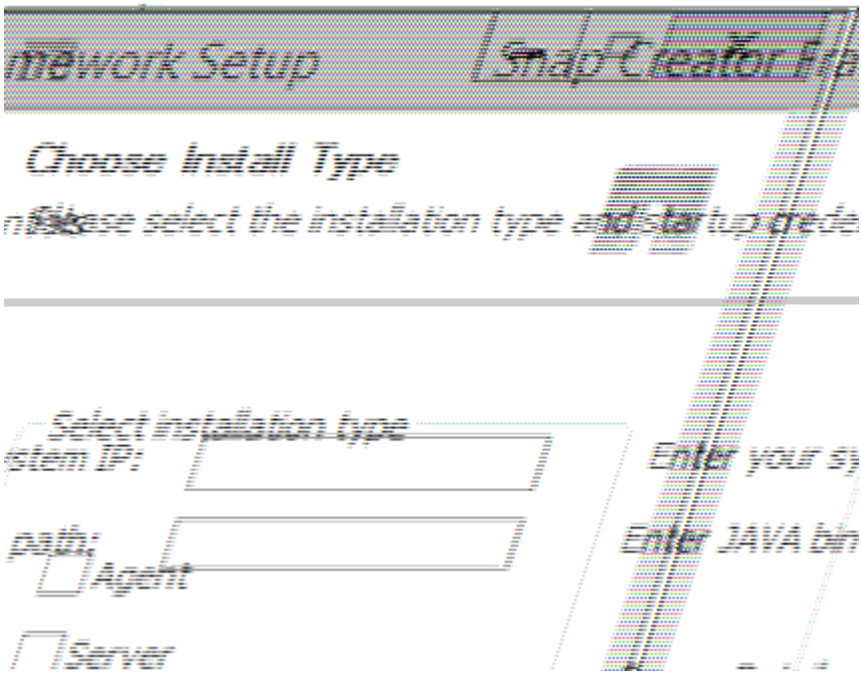

e. 单击 * 下一步 * 。

f. 在选择安装位置页面上，输入 Snap Creator 安装路径或接受默认路径（ C： \Program Files\NetApp\Snap_Creator_Framework ），然后单击 * 下一步 * 。

> 如果您计划使用 IBM Domino 插件，则必须选择 Domino 数据文件夹以外的其他位置。

g. 在选择开始菜单文件夹页面上，自定义 Snap Creator 应显示在 Windows 开始菜单中的文件夹或接受默认文件夹选项，然后单击 * 安装 * 。

h. 安装完成后，单击 * 下一步 * 。

   在 Snap Creator Agent 服务安装期间，如果在安装选项中选择了某个服务，则会显示命令提示符。此过程会尝试启动现有服务；因此，在此步骤中通常会列出失败消息，您应忽略这些消息。

i. 单击 * 完成 * 关闭 Windows 安装程序。

如果在安装过程中未选择 * 将代理启动为服务 * 选项，则必须手动启动 Snap Creator 代理。

- 相关信息 *

在 Snap Creator 主机上安装 Java

下载 Snap Creator 软件

从命令提示符启动代理

从命令提示符启动代理

您可以通过运行批处理脚本（ scAgent.bat ）从命令提示符处手动启动 Snap Creator Agent 。

通常，只有在安装过程中未选择 * 启动代理作为服务 * 选项时，才应遵循此操作步骤。

您还可以通过 Windows 任务计划程序计划在启动时运行批处理脚本（ scAgent.bat ）。有关使用 Windows 任务计划程序的详细信息，请参见适用于您的 Windows 操作系统的文档。

1. 打开命令提示符并输入以下命令：

```
cd \install_path\scAgentrelease-version\bin\
scAgent.bat start
```

```
cd \Program Files\NetApp\Snap_Creator_Framework\scAgent4.1.0\bin\
scAgent.bat start
```

由于批处理脚本（ scAgent.bat ）会在前台运行 Snap Creator ，因此，只要命令提示符处于打开状态， Snap Creator Agent 就会继续运行。关闭命令提示符将退出 Snap Creator Agent 。要在后台运行 Snap Creator ，应使用 Snap Creator Agent 服务。

在基于 UNIX 的系统上安装 Snap Creator 代理

Snap Creator 代理可在任何开放式系统平台（ AIX ， HP-UX ， Linux 和 Solaris ）上运行。

必须安装 JRE 1.8 Update 72 或更高版本。有关详细信息，请参见有关在 Snap Creator 服务器上安装 Java 的相关链接中的信息。

执行安装的人员必须具有足够的访问权限和特权。

Snap Creator 代理的默认端口为 9090 。使用 netstat 或类似工具验证网络端口（ 9090 或要使用的端口）是否可用且尚未使用（例如，输入： `netstat -nap | grep 9090` ）。

应已下载 Snap Creator 。有关详细信息，请参见有关下载 Snap Creator 软件的信息。

此处使用 Linux 作为示例平台。

1. 将下载的 Snap Creator tar.gz 文件复制到要安装 Snap Creator Agent 的位置。

   > 如果您计划使用 IBM Domino 插件，请选择 Domino 数据文件夹以外的其他位置。

   a. 要创建子目录，请使用目录名称输入以下命令：

```
mkdir snap_creator_directory
```

```
mkdir /SC_41
```

b. 输入以下命令，将 Snap Creator tar.gz 文件复制到新创建的目录：

```
cp NetApp_Snap_Creator_Frameworkrelease-os.tar.gz
/snap_creator_directory
```

```
cp NetApp_Snap_Creator_Framework4.1.0-Linux32.tar.gz
/SC_41
```

2. 切换到 Snap Creator Framework .tar 文件所在的目录，然后输入以下命令提取该文件：

> 根据 UNIX 环境的不同，您可能需要先解压缩文件，然后再输入 tar 命令。

```
cd snap_creator_directory
tar -xvf NetApp_Snap_Creator_Frameworkrelease-os.tar.gz
```

- snap_creator_directory 是安装 Snap Creator 的位置。
- release 是 Snap Creator 软件包的最新版本。
- 操作系统是操作系统。

```
cd /sc_41
tar -xvf NetApp_Snap_Creator_Framework4.1.0-Linux32.tar.gz
```

此操作将同时提取服务器和代理软件。通常，仅配置 Snap Creator 服务器。代理通常位于要保护的数据库或应用程序服务器上，如以下示例所示：

```
NetApp_Snap_Creator_Framework4.1.0-Linux32.tar.gz  scServer4.1.0
scAgent4.1.0
```

1. 输入以下命令并响应示例中显示的提示以设置 Snap Creator 代理。

```
cd scAgent*
./snapcreator --setup
Welcome to the NetApp Snap Creator Framework release-version!
\#\#\# Installation options \#\#\#
01. NetApp Snap Creator Framework release-version Agent
Select install option (enter a number or "q" to quit): <Enter 01>

END USER LICENSE AGREEMENT
<...the EULA displays...>

Do you accept the End User License Agreement (y|n): <Enter y>

Enter Snap Creator server port [9090]: <Enter agent port>

INFO: Updated NetApp Snap Creator Framework release-version
/install_path/scAgentrelease-version/engine/etc/agent.properties


INFO: To start scAgent please do the following:

/install_path/scAgentrelease-version/bin/scAgent start
```

2. 启动 Snap Creator 代理：

```
/install_path/scAgentrelease-version/bin/scAgent start
```

> 要使 Snap Creator 代理在启动时自动运行，请将 start 命令添加到脚本中。

根据所使用的操作系统以及管理服务器的系统管理员的首选项，创建脚本的步骤略有不同。通常，可以将 Snap Creator 代理的 start 命令添加到以 S9 开头的文件（例如 S99scAgent ）中，该文件位于 /path/to/RC2.d 子目录中。RC2.d 子目录通常位于 /etc/m 下，但这可能取决于主机操作系统和服务器的特定配置。有关详细信息，请参阅所用操作系统的文档。

此时将显示以下消息：

```
Starting scAgent:
    Watchdog: Running
       Agent: Running
```

- 相关信息 *

在 Snap Creator 主机上安装 Java

下载 Snap Creator 软件

安装后更改 Snap Creator 代理端口

要更改 Snap Creator 代理正在侦听的端口，您可以更改 Snap Creatoragent.properties 文件并重新启动代理。

用于更改 Snap Creator 代理端口的操作步骤对于 Windows 和 UNIX 是相同的。以下操作步骤使用 UNIX 环境中的示例。

1. 登录到运行 Snap Creator Agent 的系统，然后切换到安装目录中的 etc 子目录。

   ```
   cd /install_path/scAgent4.3.0/etc
   ```

2. 使用文本编辑器打开 agent.properties 文件。
3. 将 default_port 参数的值更改为新端口（默认情况下，端口为 9090 ）。

   例如，要使用端口 9191 ，请按如下所示更改 default_port 参数：

   ```
   DEFAULT_PORT=9191
   ```

4. 保存并关闭 agent.properties 文件。
5. 重新启动 Snap Creator 代理。

   ```
   /install_path/scAgent4.3.0/bin/scAgent restart
   ```

> 如果在对 allowed_commands.config 文件或 agent.properties 文件进行任何更改时 Snap Creator 代理正在运行，则必须重新启动该代理。

Copyright Information

Copyright © 2022 NetApp, Inc. All rights reserved. Printed in the U.S. No part of this document covered by copyright may be reproduced in any form or by any means-graphic, electronic, or mechanical, including photocopying, recording, taping, or storage in an electronic retrieval system- without prior written permission of the copyright owner.

Software derived from copyrighted NetApp material is subject to the following license and disclaimer:

THIS SOFTWARE IS PROVIDED BY NETAPP “AS IS” AND WITHOUT ANY EXPRESS OR IMPLIED WARRANTIES, INCLUDING, BUT NOT LIMITED TO, THE IMPLIED WARRANTIES OF MERCHANTABILITY AND FITNESS FOR A PARTICULAR PURPOSE, WHICH ARE HEREBY DISCLAIMED. IN NO EVENT SHALL NETAPP BE LIABLE FOR ANY DIRECT, INDIRECT, INCIDENTAL, SPECIAL, EXEMPLARY, OR CONSEQUENTIAL DAMAGES (INCLUDING, BUT NOT LIMITED TO, PROCUREMENT OF SUBSTITUTE GOODS OR SERVICES; LOSS OF USE, DATA, OR PROFITS; OR BUSINESS INTERRUPTION) HOWEVER CAUSED AND ON ANY THEORY OF LIABILITY, WHETHER IN CONTRACT, STRICT LIABILITY, OR TORT (INCLUDING NEGLIGENCE OR OTHERWISE) ARISING IN ANY WAY OUT OF THE USE OF THIS SOFTWARE, EVEN IF ADVISED OF THE POSSIBILITY OF SUCH DAMAGE.

NetApp reserves the right to change any products described herein at any time, and without notice. NetApp assumes no responsibility or liability arising from the use of products described herein, except as expressly agreed to in writing by NetApp. The use or purchase of this product does not convey a license under any patent rights, trademark rights, or any other intellectual property rights of NetApp.

The product described in this manual may be protected by one or more U.S. patents, foreign patents, or pending applications.

RESTRICTED RIGHTS LEGEND: Use, duplication, or disclosure by the government is subject to restrictions as set forth in subparagraph (c)(1)(ii) of the Rights in Technical Data and Computer Software clause at DFARS 252.277-7103 (October 1988) and FAR 52-227-19 (June 1987).

Trademark Information

NETAPP, the NETAPP logo, and the marks listed at http://www.netapp.com/TM are trademarks of NetApp, Inc. Other company and product names may be trademarks of their respective owners.