在 SAN 境中行文件原

Snap Creator Framework

NetApp
October 27, 2021

This PDF was generated from https://docs.netapp.com/zh-cn/snap-creator-framework/domino-ops/task_using_snapdrive_for_windows_to_mount_snapshot_copy.html on October 27, 2021.
Always check docs.netapp.com for the latest.

目□

在 SAN □境中□行□文件□原 1
使用 SnapDrive 挂□ Snapshot 副本 1
将文件□制到数据□原目□ 1
使用 Snap Creator 自定□操作完成□原□理 2
正在断□ Snapshot 副本的□接 3

在 SAN □境中□行□文件□原

□于 SAN □境中的□文件□原，□可以使用 SnapDrive 在 Snap Creator 代理主机上挂□ Snapshot 副本。然后，□可以将要□原的文件□制到数据□原目□，并使用 Snap Creator 自定□操作完成□原□理。

- 相□信息 *

使用 SnapDrive 挂□ Snapshot 副本

将文件□制到数据□原目□

使用 Snap Creator 自定□操作完成□原□理

正在断□ Snapshot 副本的□接

使用 SnapDrive 挂□ Snapshot 副本

□可以使用 SnapDrive 挂□要□原的文件的 Snapshot 副本。然后，□可以手□将文件□制到数据□原目□。

以下操作□□□示了如何使用 SnapDrive for Windows 在 Windows Server 2008 主机上挂□ Snapshot 副本。主机上必□□行 SnapDrive for Windows 和 Snap Creator 代理。

1. 在服□器管理器中，□□ * 存□ * > * SnapDrive * > * 物理服□器名称 * > * 磁□ * 。
2. 在磁□□□□格中，□航到包含要□原的文件副本的 Snapshot 副本，然后在右□□□菜□中□□ * □接磁□ * 。

   此□将打□□接磁□向□。

   在□接磁□向□中，□□ * 下一□ * □入下一□。□□ * 返回 * 可返回上一□。

   □下 Snapshot 副本的名称。将文件□制到数据□原目□□，□需要此名称。

3. 在提供存□系□名称， LUN 路径和名称□面上，可以□□□入 LUN 的描述性文本。
4. 在 Select a LUN Type □面上，保留默□□。
5. 在 Select LUN Properties □面上，□□ Snapshot 副本的□□器号或挂□点。
6. 在 iSCSI □□程序 /FC 主机□□□配器（ HBA ）□面上，□□ iSCSI □□程序或 FC 主机□□□配器（ HBA ）。
7. 在管理□型□面上，□□要用于映射到 LUN 的管理□型：自□或手□。
8. □□ * 完成 * 将 Snapshot 副本挂□到指定的挂□点。

将文件□制到数据□原目□

挂□要□原的文件的 Snapshot 副本后，□可以将□文件□制到□□和□原配置文件中指定的数据□原目□。

1. 从挂□的 Snapshot 副本□制要□原的文件。
2. 将文件粘□到□□和□原配置文件中指定的数据□原目□中。

   以下示例□示了如何将数据□文件 t04.nssf 从 R ：□□器上挂□的 Snapshot 副本□制到配置文件中指定的数据□原目□。

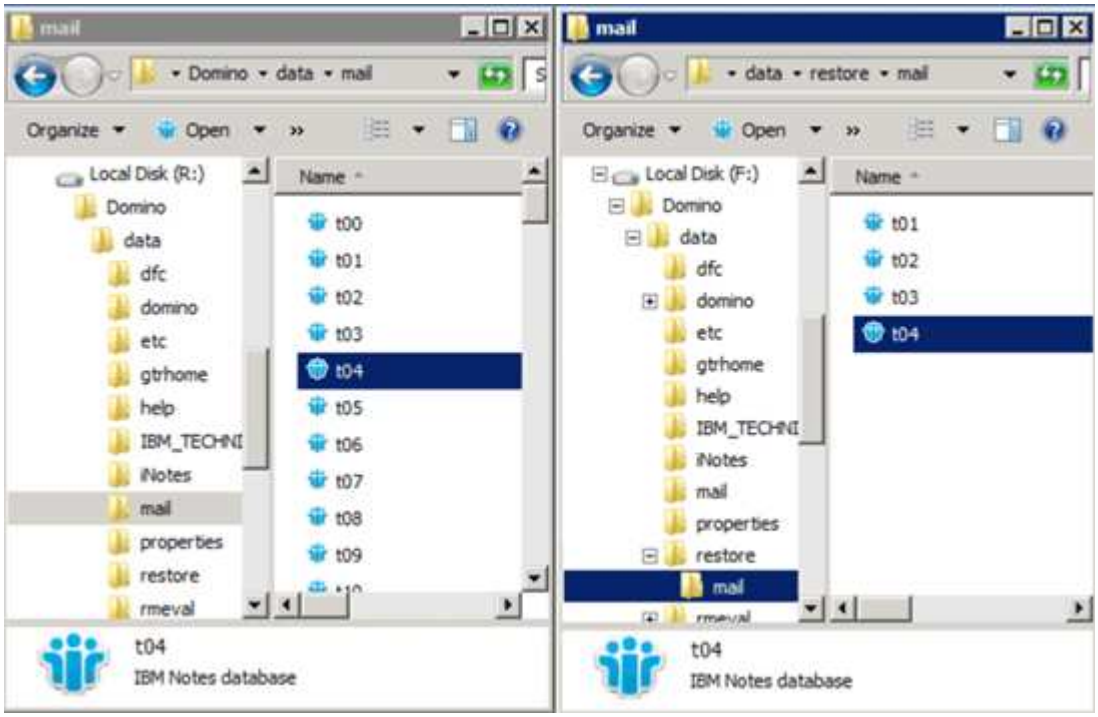

使用 Snap Creator 自定□操作完成□原□理

□可以使用 Snap Creator 自定□操作来完成从 Snap Creator 外部□行的恢□的□理。

□只能在 Snap Creator CLI 中□行此操作。

1. 在 Snap Creator 命令行界面中，□入以下命令： snapcreator.exe -action custom -server server -port port -user -passwd password -profile config -params snapname=snapshot_name datapath=datapath restorettype=u2 米 | Suererestoretime="MM/DD/YYYY HH ： 2 米： MM=SS=Y

   其中：

   - server 是 Snap Creator 服□器的主机名或 IP 地址。
   - port 是□行 Snap Creator 服□器的端口号。
   - user 是 Snap Creator 用□的名称。
   - password 是 Snap Creator 用□的密□。

     > 如果不想以明文形式□入密□，可以省略 -passwd □□。□行命令□， Snap Creator 将提示□入密□

   - profile 是 Snap Creator 配置文件的名称。

- config 是 Snap Creator 配置文件的名称。
- snapshot_name 是要从中□原文件的 Snapshot 副本的名称。
- datapath 是要将文件□原到的目□的路径名。
- restoretype 是要□行的□原□型：
  - u2 米可□行即□□原。
  - su2 米可□行可□的最新□原。在 -restoretime □□中，以 MM/DD/YYYY HH ： MM ： SS 格式指定要□ Domino 事□日志□行□□的日期和□□。例如， 2014 年 1 月 23 日 12 ： 45 ： 00 。
- 禁用重新□制将禁用 Domino □制：
  - □入 N （默□□）以允□ Domino □制。此□件会将□有 Domino 副本 ID 用于已□原的数据□文件。

    允□ Domino □制的□一□方法是，将此参数保留在命令之外。

  - □入 Y 以禁用 Domino □制。此□件会□已□原的数据□文件□置新的 Domino 副本 ID 。注意：在命令中附加 -verbose 将□示有□□原操作的追加信息。否□，在命令□行完□后，□将立即返回到命令提示符。

```
snapcreator.exe --action custom --server Tampico --port 8443
--user admin --profile Domino --config Nantes
--params snapname=Nantes-Test_Policy_20140123121459
datapath=F:\Domino\data\restore\mail\t04.nsf
restoretype=su2m restoretime="01/23/2014 12:45:00"
disablereplication=y
```

正在断□ Snapshot 副本的□接

□原操作完成后，□需要断□已挂□的 Snapshot 副本的□接。

以下操作□□□示了如何断□ Windows Server 2008 主机上挂□的 Snapshot 副本的□接。主机上必□□行 SnapDrive for Windows 和 Snap Creator 代理。

1. 在服□器管理器中，□□ * 存□ * > * SnapDrive * > * 物理服□器名称 * > * 磁□ * 。
2. 在磁□□□□格中，□□已挂□的磁□，然后□□右□菜□中的 * 断□磁□ * 。
3. 在断□磁□□接□□框中，□□ * 是 * 。

Copyright Information

Copyright © 2021 NetApp, Inc. All rights reserved. Printed in the U.S. No part of this document covered by copyright may be reproduced in any form or by any means-graphic, electronic, or mechanical, including photocopying, recording, taping, or storage in an electronic retrieval system- without prior written permission of the copyright owner.

Software derived from copyrighted NetApp material is subject to the following license and disclaimer:

THIS SOFTWARE IS PROVIDED BY NETAPP “AS IS” AND WITHOUT ANY EXPRESS OR IMPLIED WARRANTIES, INCLUDING, BUT NOT LIMITED TO, THE IMPLIED WARRANTIES OF MERCHANTABILITY AND FITNESS FOR A PARTICULAR PURPOSE, WHICH ARE HEREBY DISCLAIMED. IN NO EVENT SHALL NETAPP BE LIABLE FOR ANY DIRECT, INDIRECT, INCIDENTAL, SPECIAL, EXEMPLARY, OR CONSEQUENTIAL DAMAGES (INCLUDING, BUT NOT LIMITED TO, PROCUREMENT OF SUBSTITUTE GOODS OR SERVICES; LOSS OF USE, DATA, OR PROFITS; OR BUSINESS INTERRUPTION) HOWEVER CAUSED AND ON ANY THEORY OF LIABILITY, WHETHER IN CONTRACT, STRICT LIABILITY, OR TORT (INCLUDING NEGLIGENCE OR OTHERWISE) ARISING IN ANY WAY OUT OF THE USE OF THIS SOFTWARE, EVEN IF ADVISED OF THE POSSIBILITY OF SUCH DAMAGE.

NetApp reserves the right to change any products described herein at any time, and without notice. NetApp assumes no responsibility or liability arising from the use of products described herein, except as expressly agreed to in writing by NetApp. The use or purchase of this product does not convey a license under any patent rights, trademark rights, or any other intellectual property rights of NetApp.

The product described in this manual may be protected by one or more U.S. patents, foreign patents, or pending applications.

RESTRICTED RIGHTS LEGEND: Use, duplication, or disclosure by the government is subject to restrictions as set forth in subparagraph (c)(1)(ii) of the Rights in Technical Data and Computer Software clause at DFARS 252.277-7103 (October 1988) and FAR 52-227-19 (June 1987).

Trademark Information

NETAPP, the NETAPP logo, and the marks listed at http://www.netapp.com/TM are trademarks of NetApp, Inc. Other company and product names may be trademarks of their respective owners.