安装 Snap Creator 代理

Snap Creator Framework

NetApp
October 27, 2021

This PDF was generated from https://docs.netapp.com/zh-cn/snap-creator-framework/installation/task_starting_the_agent_from_a_command_prompt.html on October 27, 2021. Always check docs.netapp.com for the latest.

目□

安装 Snap Creator 代理 1
在 Windows 上安装 Snap Creator Agent 1
在基于 UNIX 的系□上安装 Snap Creator 代理 3
安装后更改 Snap Creator 代理端口 6

安装 Snap Creator 代理

□可以在 Windows 和 UNIX 主机上安装 Snap Creator 代理。

> □然允□在一台主机上安装和□行多个代理，但最佳做法是□个主机使用一个代理。

如果□□□使用 IBM Domino □件，□□□件要求将 Snap Creator Agent 安装在 Domino 数据文件□以外的位置。

在 Windows 上安装 Snap Creator Agent

□可以使用 Windows 安装程序在 Windows 主机上安装 Snap Creator Agent 。

- 必□安装 JRE 1.8 Update 72 或更高版本。
- □必□具有管理□□□的□限。
- 默□端口（ 9090 ）或其他网□端口必□可用。
- 必□下□ Snap Creator 。
  a. 双□ Snap_Creator_Frameworkrelease-Windowsversion.exe 文件□□（例如 Snap_Creator_FridFramework 4.1.0-Windows64.exe ）□□ Snap Creator 安装程序。
  b. 在□迎□面上，□□ * 下一□ * □始安装。
  c. □看并接受□可□□的条款。
  d. 在□□安装□型□面上，根据各□安装□型配置以下□置：
    - * □□安装□型 *

      □□ * 代理 * 。
    - * 将代理作□服□□□ *

      □□此□□可在安装□程完成后立即安装并□□ * 快照代理服□ * 。

      如果未□□此□□，□会禁用代理端口字段。

      > 如果不□□此□□，□不会安装此服□，□必□通□从命令提示符□行批□理脚本来手□□□ Snap Creator Agent 。
    - * □入系□ IP*

      □□此□□可提供安装 Snap Creator Server 或 Snap Creator Agent 的系□的 IP 地址。此□□用于在 Snap Creator 安装□程中生成 SSL □□。
    - * □入 Java 文件箱路径 *

      □□此□□可提供 Java 文件箱路径以□□ keytool □用程序。keytool □用程序用于在 Snap Creator 安装□程中生成 SSL □□。
    - * 代理端口 *

接受默□端口（ 9090 ）或指定端口号。

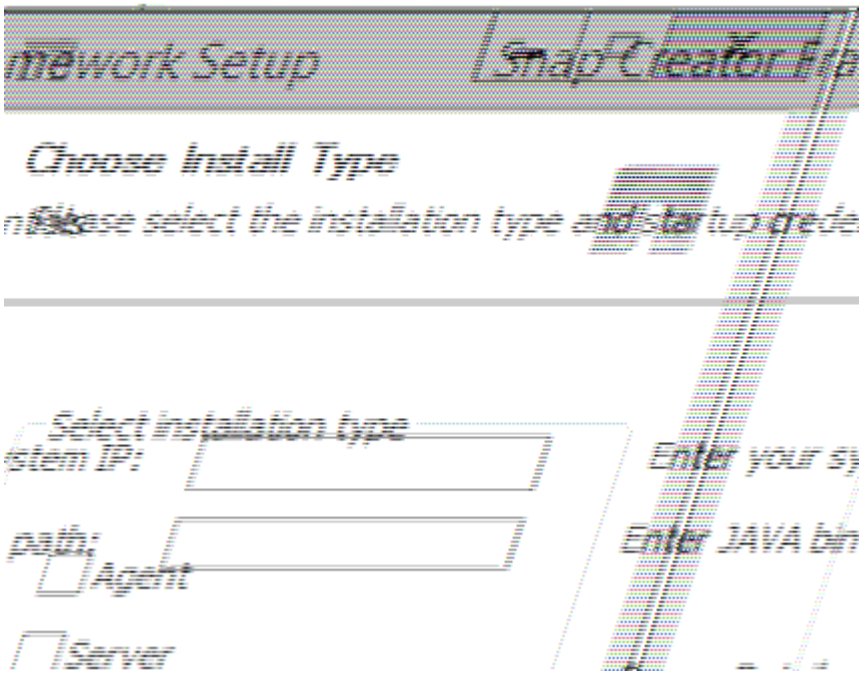

e. □□ * 下一□ * 。

f. 在□□安装位置□面上，□入 Snap Creator 安装路径或接受默□路径（ C ： \Program Files\NetApp\Snap_Creator_Framework ），然后□□ * 下一□ * 。

> 如果□□□使用 IBM Domino □件，□必□□□ Domino 数据文件□以外的其他位置。

g. 在□□□始菜□文件□□面上，自定□ Snap Creator □□示在 Windows □始菜□中的文件□或接受默□文件□□□，然后□□ * 安装 * 。

h. 安装完成后，□□ * 下一□ * 。

   在 Snap Creator Agent 服□安装期□，如果在安装□□中□□了某个服□，□会□示命令提示符。此□程会□□□□□有服□；因此，在此□□中通常会列出失□消息，□□忽略□些消息。

i. □□ * 完成 * □□ Windows 安装程序。

如果在安装□程中未□□ * 将代理□□□服□ * □□，□必□手□□□ Snap Creator 代理。

- 相□信息 *

在 Snap Creator 主机上安装 Java

下□ Snap Creator □件

从命令提示符□□代理

从命令提示符□□代理

□可以通□□行批□理脚本（ scAgent.bat ）从命令提示符□手□□□ Snap Creator Agent 。

通常，只有在安装□程中未□□ * □□代理作□服□ * □□□，才□遵循此操作□□。

□□可以通□ Windows 任□□□程序□□在□□□□行批□理脚本（ scAgent.bat ）。有□使用 Windows 任□□□程序的□□信息，□参□□用于□的 Windows 操作系□的文□。

1. 打□命令提示符并□入以下命令：

```
cd \install_path\scAgentrelease-version\bin\
scAgent.bat start
```

```
cd \Program Files\NetApp\Snap_Creator_Framework\scAgent4.1.0\bin\
scAgent.bat start
```

由于批□理脚本（ scAgent.bat ）会在前台□行 Snap Creator ，因此，只要命令提示符□于打□状□， Snap Creator Agent 就会□□□行。□□命令提示符将退出 Snap Creator Agent 。要在后台□行 Snap Creator ，□使用 Snap Creator Agent 服□。

在基于 UNIX 的系□上安装 Snap Creator 代理

Snap Creator 代理可在任何□放式系□平台（ AIX， HP-UX， Linux 和 Solaris ）上□行。

必□安装 JRE 1.8 Update 72 或更高版本。有□□□信息，□参□有□在 Snap Creator 服□器上安装 Java 的相□□接中的信息。

□行安装的人□必□具有足□的□□□限和特□。

Snap Creator 代理的默□端口□ 9090 。使用 netstat 或□似工具□□网□端口（ 9090 或要使用的端口）是否可用且尚未使用（例如，□入： `netstat -nap | grep 9090` ）。

□已下□ Snap Creator 。有□□□信息，□参□有□下□ Snap Creator □件的信息。

此□使用 Linux 作□示例平台。

1. 将下□的 Snap Creator tar.gz 文件□制到要安装 Snap Creator Agent 的位置。

   > 如果□□□使用 IBM Domino □件，□□□ Domino 数据文件□以外的其他位置。

   a. 要□建子目□，□使用目□名称□入以下命令：

```
mkdir snap_creator_directory
```

```
mkdir /SC_41
```

b. □入以下命令，将 Snap Creator tar.gz 文件□制到新□建的目□：

```
cp NetApp_Snap_Creator_Frameworkrelease-os.tar.gz
/snap_creator_directory
```

```
cp NetApp_Snap_Creator_Framework4.1.0-Linux32.tar.gz
/SC_41
```

2. 切□到 Snap Creator Framework .tar 文件所在的目□，然后□入以下命令提取□文件：

> 根据 UNIX □境的不同，□可能需要先解□□文件，然后再□入 tar 命令。

```
cd snap_creator_directory
tar -xvf NetApp_Snap_Creator_Frameworkrelease-os.tar.gz
```

- snap_creator_directory 是安装 Snap Creator 的位置。
- release 是 Snap Creator □件包的最新版本。
- 操作系□是操作系□。

```
cd /sc_41
tar -xvf NetApp_Snap_Creator_Framework4.1.0-Linux32.tar.gz
```

此操作将同□提取服□器和代理□件。通常，□配置 Snap Creator 服□器。代理通常位于要保□的数据□或□用程序服□器上，如以下示例所示：

```
NetApp_Snap_Creator_Framework4.1.0-Linux32.tar.gz  scServer4.1.0
scAgent4.1.0
```

1. □入以下命令并□□示例中□示的提示以□置 Snap Creator 代理。

```
cd scAgent*
./snapcreator --setup
Welcome to the NetApp Snap Creator Framework release-version!
\#\#\# Installation options \#\#\#
01. NetApp Snap Creator Framework release-version Agent
Select install option (enter a number or "q" to quit): <Enter 01>

END USER LICENSE AGREEMENT
<...the EULA displays...>

Do you accept the End User License Agreement (y|n): <Enter y>

Enter Snap Creator server port [9090]: <Enter agent port>

INFO: Updated NetApp Snap Creator Framework release-version
/install_path/scAgentrelease-version/engine/etc/agent.properties


INFO: To start scAgent please do the following:

/install_path/scAgentrelease-version/bin/scAgent start
```

2. □□ Snap Creator 代理：

```
/install_path/scAgentrelease-version/bin/scAgent start
```

> 要使 Snap Creator 代理在□□□自□□行，□将 start 命令添加到脚本中。

根据所使用的操作系□以及管理服□器的系□管理□的首□□，□建脚本的□□略有不同。通常，可以将 Snap Creator 代理的 start 命令添加到以 S9 □□的文件（例如 S99scAgent ）中，□文件位于 /path/to/RC2.d 子目□中。RC2.d 子目□通常位于 /etc/m 下，但□可能取决于主机操作系□和服□器的特定配置。有□□□信息，□参□所用操作系□的文□。

此□将□示以下消息：

```
Starting scAgent:
    Watchdog: Running
       Agent: Running
```

- 相□信息 *

在 Snap Creator 主机上安装 Java

下□ Snap Creator □件

安装后更改 Snap Creator 代理端口

要更改 Snap Creator 代理正在□听的端口，□可以更改 Snap Creatoragent.properties 文件并重新□□代理。

用于更改 Snap Creator 代理端口的操作□□□于 Windows 和 UNIX 是相同的。以下操作□□使用 UNIX □境中的示例。

1. 登□到□行 Snap Creator Agent 的系□，然后切□到安装目□中的 etc 子目□。

   ```
   cd /install_path/scAgent4.3.0/etc
   ```

2. 使用文本□□器打□ agent.properties 文件。
3. 将 default_port 参数的□更改□新端口（默□情况下，端口□ 9090 ）。

   例如，要使用端口 9191 ，□按如下所示更改 default_port 参数：

   ```
   DEFAULT_PORT=9191
   ```

4. 保存并□□ agent.properties 文件。
5. 重新□□ Snap Creator 代理。

   ```
   /install_path/scAgent4.3.0/bin/scAgent restart
   ```

> 如果在□ allowed_commands.config 文件或 agent.properties 文件□行任何更改□ Snap Creator 代理正在□行，□必□重新□□□代理。

Copyright Information

Copyright © 2021 NetApp, Inc. All rights reserved. Printed in the U.S. No part of this document covered by copyright may be reproduced in any form or by any means-graphic, electronic, or mechanical, including photocopying, recording, taping, or storage in an electronic retrieval system- without prior written permission of the copyright owner.

Software derived from copyrighted NetApp material is subject to the following license and disclaimer:

THIS SOFTWARE IS PROVIDED BY NETAPP “AS IS” AND WITHOUT ANY EXPRESS OR IMPLIED WARRANTIES, INCLUDING, BUT NOT LIMITED TO, THE IMPLIED WARRANTIES OF MERCHANTABILITY AND FITNESS FOR A PARTICULAR PURPOSE, WHICH ARE HEREBY DISCLAIMED. IN NO EVENT SHALL NETAPP BE LIABLE FOR ANY DIRECT, INDIRECT, INCIDENTAL, SPECIAL, EXEMPLARY, OR CONSEQUENTIAL DAMAGES (INCLUDING, BUT NOT LIMITED TO, PROCUREMENT OF SUBSTITUTE GOODS OR SERVICES; LOSS OF USE, DATA, OR PROFITS; OR BUSINESS INTERRUPTION) HOWEVER CAUSED AND ON ANY THEORY OF LIABILITY, WHETHER IN CONTRACT, STRICT LIABILITY, OR TORT (INCLUDING NEGLIGENCE OR OTHERWISE) ARISING IN ANY WAY OUT OF THE USE OF THIS SOFTWARE, EVEN IF ADVISED OF THE POSSIBILITY OF SUCH DAMAGE.

NetApp reserves the right to change any products described herein at any time, and without notice. NetApp assumes no responsibility or liability arising from the use of products described herein, except as expressly agreed to in writing by NetApp. The use or purchase of this product does not convey a license under any patent rights, trademark rights, or any other intellectual property rights of NetApp.

The product described in this manual may be protected by one or more U.S. patents, foreign patents, or pending applications.

RESTRICTED RIGHTS LEGEND: Use, duplication, or disclosure by the government is subject to restrictions as set forth in subparagraph (c)(1)(ii) of the Rights in Technical Data and Computer Software clause at DFARS 252.277-7103 (October 1988) and FAR 52-227-19 (June 1987).

Trademark Information

NETAPP, the NETAPP logo, and the marks listed at http://www.netapp.com/TM are trademarks of NetApp, Inc. Other company and product names may be trademarks of their respective owners.