原数据

Snap Creator Framework

NetApp
October 27, 2021

This PDF was generated from https://docs.netapp.com/zh-cn/snap-creator-framework/domino-ops/task_performing_point_in_time_volume_restore.html on October 27, 2021. Always check docs.netapp.com for the latest.

目□

□原数据□ 1
了解 SnapMirror 和 SnapVault □原操作 1
了解目□目□ 1
从何□□行□原 1
□行卷□原 1
□行□文件□原 3
在 SAN □境中□行□文件□原 5

□原数据□

IBM Domino □件可从存□数据□的卷的 Snapshot 副本□原数据□文件。Snapshot □原完成后，此□件将□用在 changeinfo 目□中□□的任何更改。

了解 SnapMirror 和 SnapVault □原操作

□不能使用 Snap Creator □原数据的 SnapMirror 副本。如果要□原□像副本，□需要先中断□像，然后手□□原数据。有□□□信息，□参□ "《 ONTAP 9 卷□□恢□快速指南》"。

从二□存□□原 SnapVault 副本□，只能□行□□点卷□原。□不能□行最新的卷□原或□个文件□原。□可以通□首先从二□存□□原到主存□来解决此限制。然后，□可以根据需要从主存□□行最新的卷□原或□个文件□原。

了解目□目□

卷□原和□文件□原通常具有不同的目□目□。□可以在□□和□原配置文件的 Data Restore Directory 参数中指定目□目□（□参□第□ "task_Using_the_gui_to_create_a_configuration_file.md#sted_E6C507729B3647FD8B2E8D0818F22D3B"）：

- □于卷□原，□需要将 Data Restore Directory □置□ Domino 数据目□。
- □于□文件□原，□需要将 Data Restore Directory □置□ Domino 数据卷上的子目□。

□意味着，如果□□□其他□原□型，□需要修改数据□原目□，使其指向□□□原□型的正□□置。否□，更改信息将无法正□□用，并且数据与要□原到的数据□状□不一致。当然，如果□意，□可以□卷和□文件□原□建不同的配置。

从何□□行□原

除了一个例外情况，□可以使用 Snap Creator GUI 或 Snap Creator CLI □原数据□。□于 SAN □境中的□文件□原，必□使用命令行界面，如中所述 在 SAN □境中□行□文件□原。

> 本指南介□如何在 SAN □境中□使用命令行界面□行□文件□原。否□，它将□示如何使用 GUI □原数据□。有□如何使用命令行界面的信息，□参□ "《 Snap Creator Framework 4.1.2 管理指南》"。

- 相□信息 *

"□行卷□原"

□行卷□原

□可以使用 IBM Domino □件□所有主要存□□型□行□□点，即□或可□的即□卷□原。

□□保：

- 将配置文件中的数据□原目□□置□ Domino 数据目□。

- 停止 Domino 服□器。

卷□原□□如下：

□原□型	Description
卷□原（□□点）	将整个卷□原到□建 Snapshot 副本□的状□。
卷□原（最新）	将整个卷□原到□建 Snapshot 副本□的状□，然后将播放 Domino 事□日志并将其□□到最新的副本。
卷□原（可在分□内□□）	将整个卷□原到□建 Snapshot 副本□的状□，然后将播放 Domino 事□日志并将其□□到指定□□。

> 要□行最新且可□□的□□点□原，必□□用 Domino 事□日志□□。

事□日志只能前□。□□□建 Snapshot 副本之前的□□会□致□原□□。

1. 在配置文件和配置□格中，□□配置文件，然后□□ * 操作 * > * □原 * 。

   □□ * □原 * 将自□□□ Snap Creator Framework □原向□。在整个□原向□中，□□ * 下一□ * □入下一□。□□ * 返回 * 可返回上一□。

   > 如果要从 SnapVault 副本□原，系□会提示□从主存□或二□存□□原。□的□□取决于□如何□理中所述的限制 "□原数据□"。

2. 在□原□□信息□面上，指定□原□□信息：

□于此字段 ...	□行此操作 ...
Controller/Vserver name	□□要从中□原的存□系□上的 SVM 。
□原卷名称	□□要从中□原的卷。
策略	□□要从中□原的□□的策略。
Snap Creator Snapshot 副本 / 所有 Snapshot 副本	保留默□□。
□原 Snapshot 副本名称	□□要从中□原的 Snapshot 副本。
□原□型	□□ * 卷□原 * 。

3. 在以下□面上，指定卷□原□型：

□于此字段 ...	□行此操作 ...
□原□型	□□卷□原□型。如果□□□ * 可□的最新分□ * ，□会□示新字段，□可以在其中指定要播放正向 Domino 事□日志的日期和□□。如果 Snap Creator 服□器上的□□与存□控制器上的□□不匹配，□□□ * 忽略□□ * 。
禁用□制	□中此框可□已□原的数据□文件□置新的 Domino 副本 ID 。

4. □看摘要并□□ * 完成 * 。
5. 在卷□原□□框中，□□ * □定 * 。

   Snap Creator 将□□□原作□。作□信息将□示在控制台□格中。

□原操作完成后，重新□□ Domino 服□器。

□行□文件□原

□可以使用 IBM Domino □件□ NFS □境中的数据□□行□□点，即□或可□的即□□文件□原。

□必□在配置文件中将 Data Restore Directory 参数□置□ Domino 数据卷上的正□子目□。

> □无需停止 Domino 服□器即可□行□文件□原。

□文件□原□□如下：

□原□型	**Description**
□文件□原（□□点）	将□个文件□原到□建 Snapshot 副本□的状□（□限 NFS ）。
□文件□原（最新）	将□个文件□原到 Snapshot 副本□的状□，然后播放将 Domino 事□日志□□到最新副本（□限 NFS ）。
□文件□原（可随□□□）	将□个文件□原到 Snapshot 副本□的状□，然后将播放 Domino 事□日志并将其□□到指定□□（□限 NFS ）。

> 要□行最新且可□□的□□点□原，必□□用 Domino 事□日志□□。

事□日志只能前□。□□□建 Snapshot 副本之前的□□会□致□原□□。

1. 在配置文件和配置□格中，□□配置文件，然后□□ * 操作 * > * □原 * 。

   □□ * □原 * 将自□□□ Snap Creator Framework □原向□。在整个□原向□中，□□ * 下一□ * □入下一□，然

后□□ * 返回 * 返回上一□。

> 如果要从 SnapVault 副本□原，系□会提示□从主存□或二□存□□原。□的□□取决于□如何□理中所述的限制 "概念 _Domino_database_restore_overview.md#GUID-4D864E27-DE54-43BF-9B9F-EF2F240F65D9"。

2. 在□原□□信息□面上，指定□原□□信息：

□于此字段 ...	□行此操作 ...
Controller/Vserver name	□□要从中□原的存□系□上的 SVM 。
□原卷名称	□□要从中□原的卷。
策略	□□要从中□原的□□的策略。
Snap Creator Snapshot 副本 / 所有 Snapshot 副本	保留默□□。
□原 Snapshot 副本名称	□□要从中□原的 Snapshot 副本。
□原□型	□□ * □个文件□原 * 。

3. 在以下□面上，□□要□原的文件。

   □文件将在 * 源路径 * 字段中□示，并□示其完整路径名。

   > 将路径名称□制到剪□板以供日后使用。

4. 在以下□面上，□□要将文件□原到的目□。

   此文件的父子目□名称必□与源路径中父子目□的名称相同。例如，如果源路径□ /domino/data/mail/user1.nssf ，□□原路径□ /domino/data/restore/mail/user1.nssf 。

   此□将在 * 目□路径 * 字段中□示目□及其完整路径名。

5. 在以下□面上，指定□文件□原□型：

□于此字段 ...	□行此操作 ...
□原□型	□□□文件□原□型。如果□□□ * 可□的最新分□ * ，□会□示新字段，□可以在其中指定要播放正向 Domino 事□日志的日期和□□。如果 Snap Creator 服□器上的□□与存□控制器上的□□不匹配，□□□ * 忽略□□ * 。
禁用□制	□中此框可□已□原的数据□文件□置新的 Domino 副本 ID 。

6. □看摘要，然后□□ * 完成 * 。
7. 在□个文件□原□□框中，□□ * □定 * 。

   Snap Creator 将□□□原作□。作□信息将□示在控制台□格中。

在 SAN □境中□行□文件□原

□于 SAN □境中的□文件□原，□可以使用 SnapDrive 在 Snap Creator 代理主机上挂□ Snapshot 副本。然后，□可以将要□原的文件□制到数据□原目□，并使用 Snap Creator 自定□操作完成□原□理。

- 相□信息 *

使用 SnapDrive 挂□ Snapshot 副本

将文件□制到数据□原目□

使用 Snap Creator 自定□操作完成□原□理

正在断□ Snapshot 副本的□接

使用 SnapDrive 挂□ Snapshot 副本

□可以使用 SnapDrive 挂□要□原的文件的 Snapshot 副本。然后，□可以手□将文件□制到数据□原目□。

以下操作□□□示了如何使用 SnapDrive for Windows 在 Windows Server 2008 主机上挂□ Snapshot 副本。主机上必□□行 SnapDrive for Windows 和 Snap Creator 代理。

1. 在服□器管理器中，□□ * 存□ * > * SnapDrive * > * 物理服□器名称 * > * 磁□ * 。
2. 在磁□□□□格中，□航到包含要□原的文件副本的 Snapshot 副本，然后在右□□□菜□中□□ * □接磁□ * 。

   此□将打□□接磁□向□。

   在□接磁□向□中，□□ * 下一□ * □入下一□。□□ * 返回 * 可返回上一□。

   □下 Snapshot 副本的名称。将文件□制到数据□原目□□，□需要此名称。

3. 在提供存□系□名称， LUN 路径和名称□面上，可以□□□入 LUN 的描述性文本。
4. 在 Select a LUN Type □面上，保留默□□。
5. 在 Select LUN Properties □面上，□□ Snapshot 副本的□□器号或挂□点。
6. 在 iSCSI □□程序 /FC 主机□□□配器（ HBA ）□面上，□□ iSCSI □□程序或 FC 主机□□□配器（ HBA ）。
7. 在管理□型□面上，□□要用于映射到 LUN 的管理□型：自□或手□。
8. □□ * 完成 * 将 Snapshot 副本挂□到指定的挂□点。

将文件□制到数据□原目□

挂□要□原的文件的 Snapshot 副本后，□可以将□文件□制到□□和□原配置文件中指定的数据□原目□。

1. 从挂□的 Snapshot 副本□制要□原的文件。
2. 将文件粘□到□□和□原配置文件中指定的数据□原目□中。

   以下示例□示了如何将数据□文件 t04.nssf 从 R ：□□器上挂□的 Snapshot 副本□制到配置文件中指定的数据□原目□。

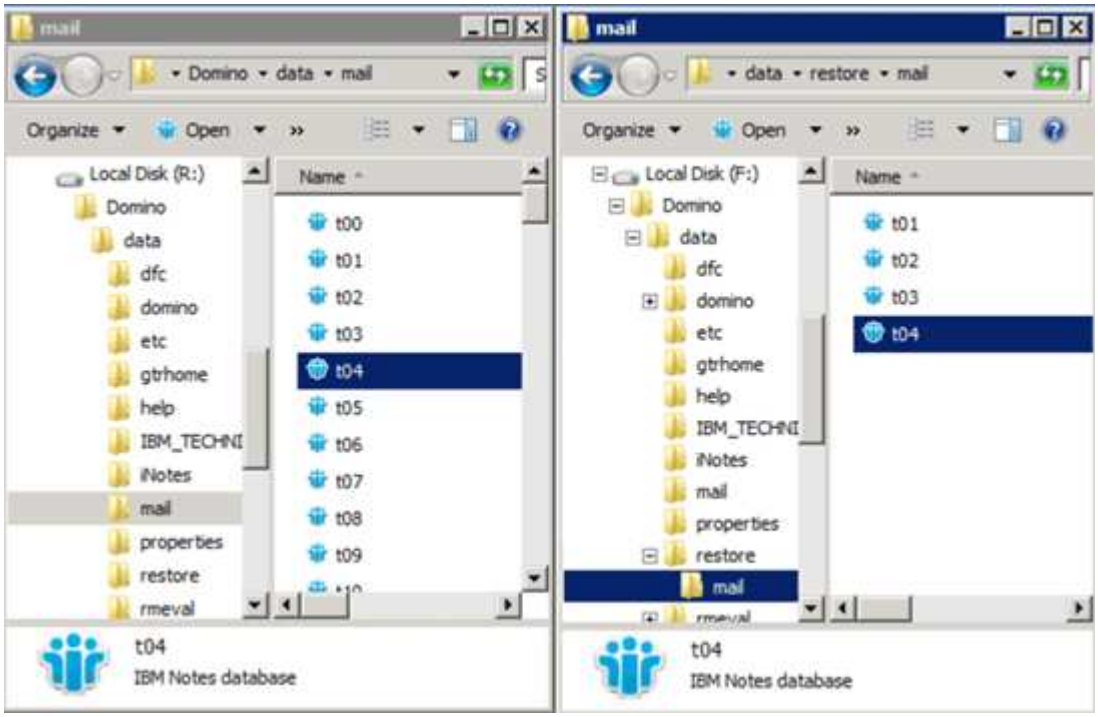

使用 **Snap Creator** 自定□操作完成□原□理

□可以使用 Snap Creator 自定□操作来完成从 Snap Creator 外部□行的恢□的□理。

□只能在 Snap Creator CLI 中□行此操作。

1. 在 Snap Creator 命令行界面中，□入以下命令： snapcreator.exe -action custom -server server -port port -user -passwd password -profile config -params snapname=snapshot_name datapath=datapath restorettype=u2 米 | Suererestoretime="MM/DD/YYYY HH ： 2 米： MM=SS=Y

   其中：

   - server 是 Snap Creator 服□器的主机名或 IP 地址。
   - port 是□行 Snap Creator 服□器的端口号。
   - user 是 Snap Creator 用□的名称。
   - password 是 Snap Creator 用□的密□。

> 如果不想以明文形式□入密□，可以省略 -passwd □□。□行命令□， Snap Creator 将提示□入密□

- profile 是 Snap Creator 配置文件的名称。
- config 是 Snap Creator 配置文件的名称。
- snapshot_name 是要从中□原文件的 Snapshot 副本的名称。
- datapath 是要将文件□原到的目□的路径名。
- restoretype 是要□行的□原□型：
  - u2 米可□行即□□原。
  - su2 米可□行可□的最新□原。在 -restoretime □□中，以 MM/DD/YYYY HH ： MM ： SS 格式指定要□ Domino 事□日志□行□□的日期和□□。例如， 2014 年 1 月 23 日 12 ： 45 ： 00 。
- 禁用重新□制将禁用 Domino □制：
  - □入 N （默□□）以允□ Domino □制。此□件会将□有 Domino 副本 ID 用于已□原的数据□文件。

    > 允□ Domino □制的□一□方法是，将此参数保留在命令之外。

  - □入 Y 以禁用 Domino □制。此□件会□已□原的数据□文件□置新的 Domino 副本 ID 。注意：在命令中附加 -verbose 将□示有□□原操作的追加信息。否□，在命令□行完□后，□将立即返回到命令提示符。

```
snapcreator.exe --action custom --server Tampico --port 8443
--user admin --profile Domino --config Nantes
--params snapname=Nantes-Test_Policy_20140123121459
datapath=F:\Domino\data\restore\mail\t04.nsf
restoretype=su2m restoretime="01/23/2014 12:45:00"
disablereplication=y
```

正在断□ Snapshot 副本的□接

□原操作完成后，□需要断□已挂□的 Snapshot 副本的□接。

以下操作□□□示了如何断□ Windows Server 2008 主机上挂□的 Snapshot 副本的□接。主机上必□□行 SnapDrive for Windows 和 Snap Creator 代理。

1. 在服□器管理器中，□□ * 存□ * > * SnapDrive * > * 物理服□器名称 * > * 磁□ * 。
2. 在磁□□□□格中，□□已挂□的磁□，然后□□右□菜□中的 * 断□磁□ * 。
3. 在断□磁□□接□□框中，□□ * 是 * 。

Copyright Information

Copyright © 2021 NetApp, Inc. All rights reserved. Printed in the U.S. No part of this document covered by copyright may be reproduced in any form or by any means-graphic, electronic, or mechanical, including photocopying, recording, taping, or storage in an electronic retrieval system- without prior written permission of the copyright owner.

Software derived from copyrighted NetApp material is subject to the following license and disclaimer:

THIS SOFTWARE IS PROVIDED BY NETAPP “AS IS” AND WITHOUT ANY EXPRESS OR IMPLIED WARRANTIES, INCLUDING, BUT NOT LIMITED TO, THE IMPLIED WARRANTIES OF MERCHANTABILITY AND FITNESS FOR A PARTICULAR PURPOSE, WHICH ARE HEREBY DISCLAIMED. IN NO EVENT SHALL NETAPP BE LIABLE FOR ANY DIRECT, INDIRECT, INCIDENTAL, SPECIAL, EXEMPLARY, OR CONSEQUENTIAL DAMAGES (INCLUDING, BUT NOT LIMITED TO, PROCUREMENT OF SUBSTITUTE GOODS OR SERVICES; LOSS OF USE, DATA, OR PROFITS; OR BUSINESS INTERRUPTION) HOWEVER CAUSED AND ON ANY THEORY OF LIABILITY, WHETHER IN CONTRACT, STRICT LIABILITY, OR TORT (INCLUDING NEGLIGENCE OR OTHERWISE) ARISING IN ANY WAY OUT OF THE USE OF THIS SOFTWARE, EVEN IF ADVISED OF THE POSSIBILITY OF SUCH DAMAGE.

NetApp reserves the right to change any products described herein at any time, and without notice. NetApp assumes no responsibility or liability arising from the use of products described herein, except as expressly agreed to in writing by NetApp. The use or purchase of this product does not convey a license under any patent rights, trademark rights, or any other intellectual property rights of NetApp.

The product described in this manual may be protected by one or more U.S. patents, foreign patents, or pending applications.

RESTRICTED RIGHTS LEGEND: Use, duplication, or disclosure by the government is subject to restrictions as set forth in subparagraph (c)(1)(ii) of the Rights in Technical Data and Computer Software clause at DFARS 252.277-7103 (October 1988) and FAR 52-227-19 (June 1987).

Trademark Information

NETAPP, the NETAPP logo, and the marks listed at http://www.netapp.com/TM are trademarks of NetApp, Inc. Other company and product names may be trademarks of their respective owners.