在SAN環境中執行單一檔案還原

Snap Creator Framework

NetApp
May 03, 2022

This PDF was generated from https://docs.netapp.com/zh-tw/snap-creator-framework/domino-ops/task_using_snapdrive_for_windows_to_mount_snapshot_copy.html on May 03, 2022. Always check docs.netapp.com for the latest.

目錄

在SAN環境中執行單一檔案還原 1
使用SnapDrive 功能表來掛載Snapshot複本 1
將檔案複製到資料還原目錄 1
使用SnapCreator自訂動作來完成還原處理 2
中斷Snapshot複本連線 3

在SAN環境中執行單一檔案還原

對於SAN環境中的單一檔案還原、您可以使用SnapDrive 效益管理功能將Snapshot複本掛載到Snap Creator Agent主機上。然後、您可以將想要還原的檔案複製到資料還原目錄、並使用SnapCreator自訂動作來完成還原處理。

相關資訊

使用SnapDrive 功能表來掛載Snapshot複本

將檔案複製到資料還原目錄

使用SnapCreator自訂動作來完成還原處理

中斷Snapshot複本連線

使用SnapDrive 功能表來掛載Snapshot複本

您可以使用SnapDrive 此功能來掛載您要還原之檔案的Snapshot複本。然後、您可以手動將檔案複製到資料還原目錄。

下列程序說明如何使用SnapDrive 適用於Windows的功能、在Windows Server 2008主機上掛載Snapshot複本。適用於Windows的支援功能、而且主機上必須執行SnapCreator Agent。SnapDrive

1. 在「伺服器管理員」中、按一下「儲存設備」>「* SnapDrive 物件*」>「實體伺服器名稱」>「磁碟」。
2. 在「磁碟識別」窗格中、瀏覽至包含您要還原之檔案複本的Snapshot複本、然後在右鍵功能表中選擇「連線磁碟」。

   「連線磁碟」精靈隨即開啟。

   在「Connect Disk（連接磁碟）」精靈中、按一下*「Next*（下一步*）」進入下一頁。按一下*上一頁*即可返回上一頁。

   記下Snapshot複本的名稱。當您將檔案複製到資料還原目錄時、您將需要該名稱。

3. 在「提供儲存系統名稱、Lun路徑和名稱」頁面上、可選擇輸入LUN的描述性文字。
4. 在「Select a LUN Type（選取LUN類型）」頁面上、保留預設值。
5. 在「Select LUN Properties（選取LUN內容）」頁面上、選取Snapshot複本的磁碟機代號或掛載點。
6. 在iSCSI啟動器/FC主機匯流排介面卡（HBA）頁面上、選取iSCSI啟動器或FC主機匯流排介面卡（HBA）。
7. 在「Management Type（管理類型）」頁面上、選取您要用於對應至LUN的管理類型：自動或手動。
8. 按一下「完成」將Snapshot複本掛載到指定的掛載點。

將檔案複製到資料還原目錄

在您為要還原的檔案掛載Snapshot複本之後、即可將檔案複製到備份與還原組態檔中指定

的Data Restore目錄。

1. 從掛載的Snapshot複本複製要還原的檔案。
2. 將檔案貼到備份與還原組態檔中指定的資料還原目錄。

   以下範例說明如何將資料庫檔案t04.nsf從R：磁碟機上掛載的Snapshot複本複本複製到組態檔中指定的資料還原目錄。

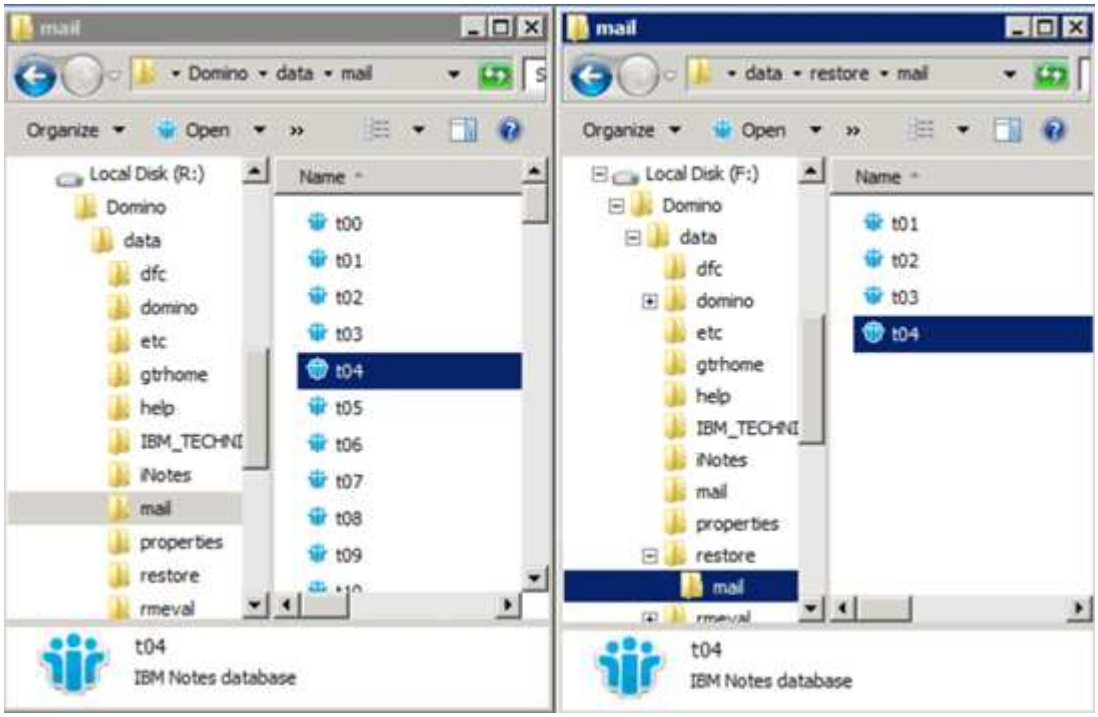

使用SnapCreator自訂動作來完成還原處理

您可以使用SnapCreator自訂動作來完成源自SnapCreator之外的還原處理。

您只能在Snap Creator CLI中執行此動作。

1. 在Snap Creator CLI中、輸入下列命令：snapcreator.exe --action CUSTOM --server server --port port --user user-passwd password --profile profile --config --param snapname=snapsnapshot名稱datapas=datapath restoretype=u2m | surestorestime="mm/DD/YYYY：mm:SS" disablerN=2分鐘

   其中

   - 伺服器是Snap Creator伺服器的主機名稱或IP位址。
   - 連接埠是執行Snap Creator Server的連接埠號碼。
   - 使用者是Snap Creator使用者的名稱。
   - 密碼是Snap Creator使用者的密碼。

   > 如果您不想以純文字輸入密碼、可以省略—passwd選項。當您執行命令時、SnapCreator會提示您輸入密碼

- 設定檔是SnapCreator設定檔的名稱。
- config是Snap Creator組態檔的名稱。
- SnapShot名稱是您要從中還原檔案的Snapshot複本名稱。
- datapath是您要還原檔案之目錄的路徑名稱。
- 還原類型是要執行的還原類型：
  - u2m執行最新的還原。
  - su2m執行可選的最新還原。在「-restoreTime」選項中、以「mm/DD/YYYY hh：mm:SS」格式指定您要播放Domino交易記錄的日期和時間。例如：2014年1月23日12：45：00。
- 停用應用程式會停用Domino複寫：
  - 輸入N（預設）以允許Domino複寫。外掛程式會使用現有的Domino複本ID來儲存還原的資料庫檔案。

    允許Domino複寫的另一種方法是將此參數保留在命令之外。

  - 輸入Y以停用Domino複寫。外掛程式會為還原的資料庫檔案設定新的Domino複本ID。附註：附加命令-verbose會顯示有關還原作業的其他資訊。否則、當命令完成執行時、您會立即返回命令提示字元。

```
snapcreator.exe --action custom --server Tampico --port 8443
--user admin --profile Domino --config Nantes
--params snapname=Nantes-Test_Policy_20140123121459
datapath=F:\Domino\data\restore\mail\t04.nsf
restoretype=su2m restoretime="01/23/2014 12:45:00"
disablereplication=y
```

中斷Snapshot複本連線

還原作業完成時、您需要中斷掛載的Snapshot複本的連線。

下列程序說明如何中斷Windows Server 2008主機上已掛載Snapshot複本的連線。適用於Windows的支援功能、而且主機上必須執行SnapCreator Agent。SnapDrive

1. 在「伺服器管理員」中、按一下「儲存設備」>「* SnapDrive 物件*」>「實體伺服器名稱」>「磁碟」。
2. 在「磁碟識別」窗格中、選取掛載的磁碟、然後按一下右鍵功能表中的「中斷磁碟」。
3. 在「中斷磁碟連線」對話方塊中、按一下「是」。

Copyright Information

Copyright © 2022 NetApp, Inc. All rights reserved. Printed in the U.S. No part of this document covered by copyright may be reproduced in any form or by any means-graphic, electronic, or mechanical, including photocopying, recording, taping, or storage in an electronic retrieval system- without prior written permission of the copyright owner.

Software derived from copyrighted NetApp material is subject to the following license and disclaimer:

THIS SOFTWARE IS PROVIDED BY NETAPP “AS IS” AND WITHOUT ANY EXPRESS OR IMPLIED WARRANTIES, INCLUDING, BUT NOT LIMITED TO, THE IMPLIED WARRANTIES OF MERCHANTABILITY AND FITNESS FOR A PARTICULAR PURPOSE, WHICH ARE HEREBY DISCLAIMED. IN NO EVENT SHALL NETAPP BE LIABLE FOR ANY DIRECT, INDIRECT, INCIDENTAL, SPECIAL, EXEMPLARY, OR CONSEQUENTIAL DAMAGES (INCLUDING, BUT NOT LIMITED TO, PROCUREMENT OF SUBSTITUTE GOODS OR SERVICES; LOSS OF USE, DATA, OR PROFITS; OR BUSINESS INTERRUPTION) HOWEVER CAUSED AND ON ANY THEORY OF LIABILITY, WHETHER IN CONTRACT, STRICT LIABILITY, OR TORT (INCLUDING NEGLIGENCE OR OTHERWISE) ARISING IN ANY WAY OUT OF THE USE OF THIS SOFTWARE, EVEN IF ADVISED OF THE POSSIBILITY OF SUCH DAMAGE.

NetApp reserves the right to change any products described herein at any time, and without notice. NetApp assumes no responsibility or liability arising from the use of products described herein, except as expressly agreed to in writing by NetApp. The use or purchase of this product does not convey a license under any patent rights, trademark rights, or any other intellectual property rights of NetApp.

The product described in this manual may be protected by one or more U.S. patents, foreign patents, or pending applications.

RESTRICTED RIGHTS LEGEND: Use, duplication, or disclosure by the government is subject to restrictions as set forth in subparagraph (c)(1)(ii) of the Rights in Technical Data and Computer Software clause at DFARS 252.277-7103 (October 1988) and FAR 52-227-19 (June 1987).

Trademark Information

NETAPP, the NETAPP logo, and the marks listed at http://www.netapp.com/TM are trademarks of NetApp, Inc. Other company and product names may be trademarks of their respective owners.