安裝Snap Creator代理程式

Snap Creator Framework

NetApp
May 03, 2022

This PDF was generated from https://docs.netapp.com/zh-tw/snap-creator-framework/installation/task_starting_the_agent_from_a_command_prompt.html on May 03, 2022. Always check docs.netapp.com for the latest.

目錄

安裝Snap Creator代理程式 1
在Windows上安裝Snap Creator Agent 1
在UNIX系統上安裝Snap Creator Agent 3
安裝後變更Snap Creator代理程式連接埠 6

安裝Snap Creator代理程式

您可以在Windows和UNIX主機上安裝SnapCreator Agent。

> 雖然允許在單一主機上安裝及執行多個代理程式、但最佳做法是每個主機使用單一代理程式。

如果您打算使用IBM Domino外掛程式、則外掛程式需要將Snap Creator Agent安裝在Domino資料夾以外的位置。

在Windows上安裝Snap Creator Agent

您可以使用Windows安裝程式、在Windows主機上安裝Snap Creator Agent。

- 必須安裝JRE 1.8 Update 72或更新版本。
- 您必須擁有系統管理員層級的權限。
- 預設連接埠（9090）或其他網路連接埠必須可用。
- 必須下載SnapCreator。
  a. 按兩下Snap_Creator_Frameworkrelease-Windowsversion.exe檔案圖示（例如Snap_Creator_Framework4.1.0-windows64.exe）、啟動Snap Creator安裝程式。
  b. 在歡迎頁面上、按一下*下一步*開始安裝。
  c. 檢閱並接受授權合約條款。
  d. 在「Choose Install Type」（選擇安裝類型）頁面上、設定下列設定以符合各種安裝類型：
    - 選擇安裝類型

      選擇*代理*。

    - 將代理程式啟動為服務

      選取此選項可在安裝程序完成後立即安裝並啟動* snapcreatoragentservice*。

      如果未選取此選項、則會停用「代理程式連接埠」欄位。

      > 如果未選取此選項、則不會安裝此服務、而且您必須從命令提示字元執行批次指令碼、手動啟動Snap Creator Agent。

    - 輸入您的系統**IP**

      選取此選項以提供安裝Snap Creator Server或Snap Creator Agent之系統的IP位址。此選項用於在Snap Creator安裝程序期間產生SSL憑證。

    - 輸入**Java bin**路徑

      選取此選項以提供Java Bin路徑來尋找KeyTool公用程式。KeyTool公用程式用於在Snap Creator安裝程序期間產生SSL憑證。

- 代理連接埠

  接受預設連接埠（9090）或指定連接埠號碼。

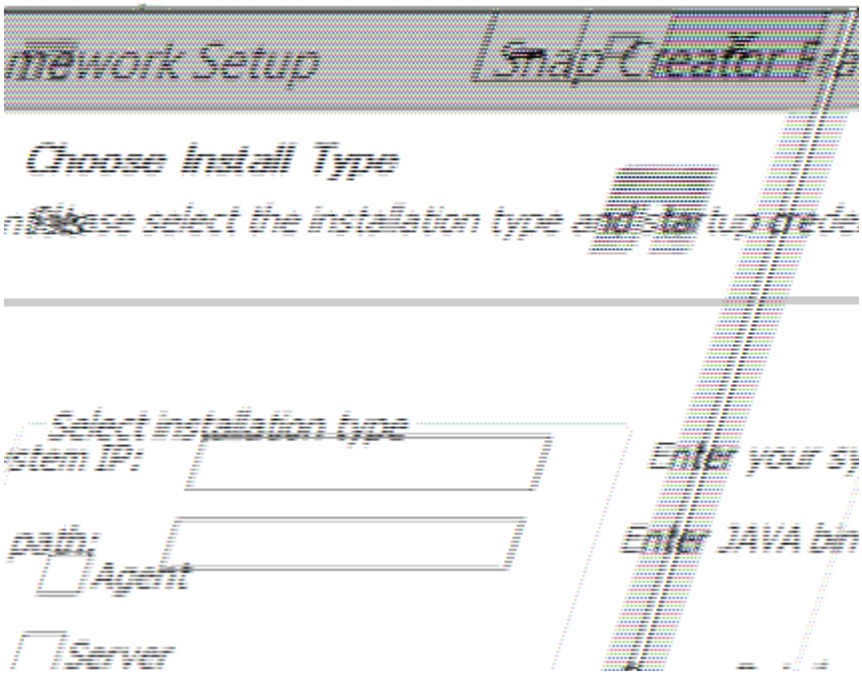

e. 單擊 * 下一步 * 。

f. 在「Choose Install Location（選擇安裝位置）」頁面上、輸入Snap Creator安裝路徑或接受預設路徑（C：\Program Files\NetApp\Snap_Creator_Framework）、然後按「* Next*（下一步*）」。

> 如果您打算使用IBM Domino外掛程式、則必須選取Domino資料夾以外的位置。

g. 在「選擇開始功能表資料夾」頁面上、自訂「Windows開始功能表」中應顯示「Snap Creator」的資料夾、或是接受預設資料夾選項、然後按一下「安裝」。

h. 安裝完成後、按一下*下一步*。

   在Snap Creator Agent服務安裝期間、如果選擇某項服務做為安裝選項的一部分、則會顯示命令提示字元。此程序會嘗試啟動現有的服務、因此您通常會看到本步驟所列的失敗訊息、您應該忽略這些訊息。

i. 按一下「完成」以關閉Windows安裝程式。

如果在安裝過程中未選擇*啟動代理程式做為服務*選項、則必須手動啟動Snap Creator Agent。

相關資訊

在Snap Creator主機上安裝Java

正在下載Snap Creator軟體

從命令提示字元啟動代理程式

從命令提示字元啟動代理程式

您可以執行批次指令碼（scagent.bat）、從命令提示字元手動啟動Snap Creator Agent。

一般而言、只有在安裝程序期間未選取「啟動代理程式做為服務」選項時、才應遵循此程序。

您也可以透過Windows工作排程器、排定批次指令碼（scagent.bat）在啟動時執行。如需使用Windows工作排程器的詳細資訊、請參閱Windows作業系統的文件。

1. 開啟命令提示字元並輸入下列命令：

```
cd \install_path\scAgentrelease-version\bin\
scAgent.bat start
```

```
cd \Program Files\NetApp\Snap_Creator_Framework\scAgent4.1.0\bin\
scAgent.bat start
```

由於批次指令碼（scagent.bat）會在前景執行Snap Creator、因此只要命令提示字元開啟、Snap Creator Agent就會繼續執行。關閉命令提示字元將會結束Snap Creator Agent。若要在背景執行SnapCreator、應使用Snap Creator Agent服務。

在UNIX系統上安裝Snap Creator Agent

Snap Creator Agent可在任何開放式系統平台（AIX、HP-UX、Linux及Solaris）上執行。

必須安裝JRE 1.8 Update 72或更新版本。如需詳細資訊、請參閱有關在Snap Creator伺服器上安裝Java的相關連結中的資訊。

執行安裝的人員必須擁有足夠的存取權限和權限。

Snap Creator代理程式的預設連接埠為9090。使用Netstat或類似的工具來驗證網路連接埠（9090或您要使用的連接埠）是否可用且尚未使用（例如、輸入：「Netstat -nap | grep 9090」）。

應該已經下載SnapCreator。如需詳細資訊、請參閱下載SnapCreator軟體的相關資訊。

此處使用Linux做為範例平台。

1. 將下載的Snap Creator tar.gz檔案複製到您要安裝Snap Creator Agent的位置。

   > 如果您打算使用IBM Domino外掛程式、請選取Domino資料夾以外的位置。

   a. 若要建立子目錄、請輸入下列含有目錄名稱的命令：

```
mkdir snap_creator_directory
```

```
mkdir /SC_41
```

b. 輸入下列命令、將Snap Creator tar.gz檔案複製到新建立的目錄：

```
cp NetApp_Snap_Creator_Frameworkrelease-os.tar.gz
/snap_creator_directory
```

```
cp NetApp_Snap_Creator_Framework4.1.0-Linux32.tar.gz
/SC_41
```

2. 切換到Snap Creator Framework .tar檔案所在的目錄、然後輸入下列命令來擷取檔案：

> 視UNIX環境而定、您可能需要先解壓縮檔案、然後再輸入tar命令。

```
cd snap_creator_directory
tar -xvf NetApp_Snap_Creator_Frameworkrelease-os.tar.gz
```

- Snap_creator_directorys是安裝Snap Creator的位置。
- 版本是目前推出的Snap Creator軟體套件。
- 作業系統是指作業系統。

```
cd /sc_41
tar -xvf NetApp_Snap_Creator_Framework4.1.0-Linux32.tar.gz
```

這會擷取伺服器和代理程式軟體。一般而言、只會設定Snap Creator Server。代理程式通常位於要保護的資料庫或應用程式伺服器上、如下列範例所示：

```
NetApp_Snap_Creator_Framework4.1.0-Linux32.tar.gz  scServer4.1.0
scAgent4.1.0
```

1. 輸入下列命令並回應範例中所示的提示、以設定Snap Creator Agent。

```
cd scAgent*
./snapcreator --setup
Welcome to the NetApp Snap Creator Framework release-version!
\#\#\# Installation options \#\#\#
01. NetApp Snap Creator Framework release-version Agent
Select install option (enter a number or "q" to quit): <Enter 01>

END USER LICENSE AGREEMENT
<...the EULA displays...>

Do you accept the End User License Agreement (y|n): <Enter y>

Enter Snap Creator server port [9090]: <Enter agent port>

INFO: Updated NetApp Snap Creator Framework release-version
/install_path/scAgentrelease-version/engine/etc/agent.properties


INFO: To start scAgent please do the following:

/install_path/scAgentrelease-version/bin/scAgent start
```

2. 啟動SnapCreator代理程式：

```
/install_path/scAgentrelease-version/bin/scAgent start
```

> 若要在啟動時自動執行SnapCreator Agent、請將start命令新增至指令碼。

建立指令碼的步驟會因使用的作業系統和管理伺服器的系統管理員偏好而略有不同。一般而言、Snap Creator Agent的start命令可新增至以S9開頭的檔案（例如S99scAgent）、該檔案位於/path/to/RC2.d子目錄中。RC2.d子目錄通常位於/etc/之下、但這可能取決於主機作業系統和伺服器的特定組態。如需詳細資訊、請參閱所使用作業系統的文件。

此時會出現下列訊息：

```
Starting scAgent:
    Watchdog: Running
       Agent: Running
```

相關資訊

在Snap Creator主機上安裝Java

正在下載Snap Creator軟體

安裝後變更Snap Creator代理程式連接埠

若要變更Snap Creator Agent正在偵聽的連接埠、您可以變更Snap Creatoragent.properties檔案、然後重新啟動代理程式。

變更SnapCreator Agent連接埠的程序與Windows和UNIX相同。下列程序使用UNIX環境的範例。

1. 登入執行SnapCreator Agent的系統、然後切換至安裝目錄中的etc子目錄。

   ```
   cd /install_path/scAgent4.3.0/etc
   ```

2. 使用文字編輯器開啟agent.properties檔案。
3. 將預設連接埠參數的值變更為新連接埠（預設為9090）。

   例如、若要使用連接埠9191、請變更預設連接埠參數、如下所示：

   ```
   DEFAULT_PORT=9191
   ```

4. 儲存並關閉agent.properties檔案。
5. 重新啟動SnapCreator代理程式。

   ```
   /install_path/scAgent4.3.0/bin/scAgent restart
   ```

> 如果Snap Creator Agent正在執行、但允許的_commands.config檔案或agent.properties檔案有任何變更、則必須重新啟動代理程式。

Copyright Information

Copyright © 2022 NetApp, Inc. All rights reserved. Printed in the U.S. No part of this document covered by copyright may be reproduced in any form or by any means-graphic, electronic, or mechanical, including photocopying, recording, taping, or storage in an electronic retrieval system- without prior written permission of the copyright owner.

Software derived from copyrighted NetApp material is subject to the following license and disclaimer:

THIS SOFTWARE IS PROVIDED BY NETAPP “AS IS” AND WITHOUT ANY EXPRESS OR IMPLIED WARRANTIES, INCLUDING, BUT NOT LIMITED TO, THE IMPLIED WARRANTIES OF MERCHANTABILITY AND FITNESS FOR A PARTICULAR PURPOSE, WHICH ARE HEREBY DISCLAIMED. IN NO EVENT SHALL NETAPP BE LIABLE FOR ANY DIRECT, INDIRECT, INCIDENTAL, SPECIAL, EXEMPLARY, OR CONSEQUENTIAL DAMAGES (INCLUDING, BUT NOT LIMITED TO, PROCUREMENT OF SUBSTITUTE GOODS OR SERVICES; LOSS OF USE, DATA, OR PROFITS; OR BUSINESS INTERRUPTION) HOWEVER CAUSED AND ON ANY THEORY OF LIABILITY, WHETHER IN CONTRACT, STRICT LIABILITY, OR TORT (INCLUDING NEGLIGENCE OR OTHERWISE) ARISING IN ANY WAY OUT OF THE USE OF THIS SOFTWARE, EVEN IF ADVISED OF THE POSSIBILITY OF SUCH DAMAGE.

NetApp reserves the right to change any products described herein at any time, and without notice. NetApp assumes no responsibility or liability arising from the use of products described herein, except as expressly agreed to in writing by NetApp. The use or purchase of this product does not convey a license under any patent rights, trademark rights, or any other intellectual property rights of NetApp.

The product described in this manual may be protected by one or more U.S. patents, foreign patents, or pending applications.

RESTRICTED RIGHTS LEGEND: Use, duplication, or disclosure by the government is subject to restrictions as set forth in subparagraph (c)(1)(ii) of the Rights in Technical Data and Computer Software clause at DFARS 252.277-7103 (October 1988) and FAR 52-227-19 (June 1987).

Trademark Information

NETAPP, the NETAPP logo, and the marks listed at http://www.netapp.com/TM are trademarks of NetApp, Inc. Other company and product names may be trademarks of their respective owners.