安裝Snap Creator伺服器

Snap Creator Framework

NetApp
May 03, 2022

This PDF was generated from https://docs.netapp.com/zh-tw/snap-creator-framework/installation/task_starting_the_server_from_a_command_prompt.html on May 03, 2022.
Always check docs.netapp.com for the latest.

目錄

安裝Snap Creator伺服器 1
在Windows主機上安裝Snap Creator Server 1
在UNIX系統上安裝Snap Creator Server 4

安裝Snap Creator伺服器

您可以在Windows和UNIX主機上安裝Snap Creator Server。

在典型安裝中、Snap Creator Server和Snap Creator Agent會安裝在不同的主機上。不過、在某些情況下、伺服器和代理程式可以同時安裝。在此設定中、只有伺服器會在安裝期間進行設定。

在Windows主機上安裝Snap Creator Server

您可以使用Windows安裝程式、在Windows主機上安裝Snap Creator Server。

- 必須安裝JRE 1.8 Update 72或更新版本。
- 執行安裝的人員必須擁有系統管理層級的權限、才能執行安裝。
- Snap Creator伺服器的預設連接埠必須為843。

  您可以使用Netstat或類似工具來驗證您要使用的網路連接埠（只要連接埠支援HTTPS）是否可用、而且尚未使用（例如、Windows：「Netstat -na | Find "8443"）。

- 您必須已經下載SnapCreator。

  a. 按兩下Snap_Creator_Frameworkrelease-Windowsversion.exe檔案。

     若要啟動Snap Creator安裝程式、您可以使用Snap_Creator_Framework4.1.0-windows64.exe。

  b. 在歡迎頁面上、按一下*下一步*開始安裝。

  c. 閱讀並接受授權合約條款。

  d. 在「選擇安裝類型」頁面上、變更設定以符合各種安裝類型、然後按一下「下一步」。

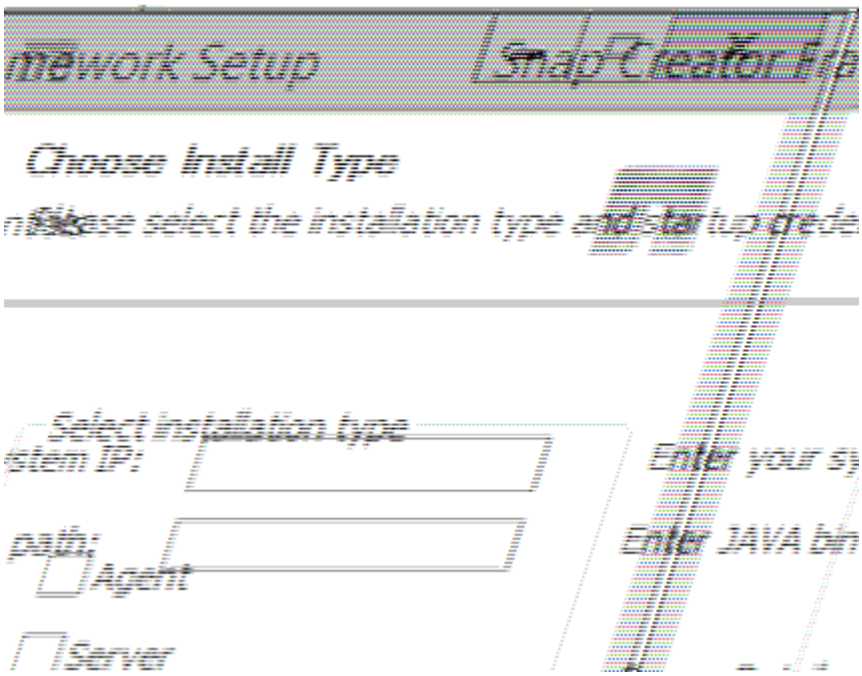

  - 選擇安裝類型

選取*伺服器*。如果您想在同一個系統上同時安裝SnapCreator Server和Snap Creator Agent、

- 啟動伺服器即服務

  選取此選項可在安裝程序完成後立即自動安裝及啟動snapcreatorserverservice服務。如果未選取、則會停用*伺服器連接埠*欄位。

  > 如果未選取此選項、則不會安裝此服務、您必須從命令提示字元執行批次指令碼、手動啟動Snap Creator Server。

- 輸入您的系統**IP**

  選取此選項以提供安裝Snap Creator Server或Snap Creator Agent之系統的IP位址。此選項用於在Snap Creator安裝期間產生SSL憑證。

- 輸入**Java bin**路徑

  選取此選項以提供Java Bin路徑來尋找KeyTool公用程式。KeyTool用於在Snap Creator安裝期間產生SSL憑證。

- 伺服器連接埠

  接受預設連接埠「84443」或指定連接埠號碼。

e. 設定「設定檔設定」頁面、然後按一下「下一步」。

在「設定檔設定」頁面中輸入的資訊、是用來設定Snap Creator GUI所需的設定檔。

- 儲存控制器序號

  此參數為選用項目。輸入其中一個儲存控制器的序號。提供此資訊時、控制器序號會內嵌在Snap Creator內容檔案中、並包含在支援和記錄輸出中。此資訊可用於協助疑難排解未來發生的任何問題。

- 使用者名稱

  輸入Snap Creator Server管理員的名稱。

- 密碼與確認

  輸入Snap Creator Server管理員的密碼。

- 啟用工作監控

  如果您要啟用工作監控、請選取*啟用工作監控*核取方塊。「工作監控」是GUI中的個別區段、可監控由Snap Creator執行的所有工作、以及這些工作的狀態。

- 工作記錄大小

  輸入要保留在工作記錄歷史記錄中的工作數。預設值為「100」、大小應介於1到1000之間。

> 雖然*工作記錄大小*的最大接受值為10、000、但建議您提供的最大大小為1000。

a. 在「選擇安裝位置」頁面上、輸入Snap Creator安裝路徑或接受預設路徑（C：\Program Files\NetApp\Snap_Creator_Framework）、然後按一下「下一步」。

b. 在「選擇開始功能表資料夾」頁面上、自訂「Windows開始功能表」中應顯示「Snap Creator」的資料夾、或接受預設值、然後按一下「安裝」。

c. 安裝完成後、按一下*下一步*。

   在Snap Creator Server服務安裝期間、如果選擇某項服務做為安裝選項的一部分、則會顯示命令提示字元。此程序會嘗試啟動現有的服務、因此本步驟通常會列出失敗訊息。

d. 按一下「完成」以關閉Windows安裝程式。

e. 瀏覽至指定連接埠上的本機主機、驗證Snap Creator Framework GUI啟動 (https://IP_address:gui_port)。

   您必須使用HTTPS連線、否則連線不會自動重新導向至HTTPS連線、GUI將無法運作。

相關資訊

在Snap Creator主機上安裝Java

正在下載Snap Creator軟體

從命令提示字元啟動伺服器

從命令提示字元啟動伺服器

您可以執行批次指令碼（scServer.bat）、從命令提示字元手動啟動Snap Creator Server。

一般而言、只有在安裝期間未選取「啟動伺服器做為服務」選項時、才必須遵循此程序。

您也可以透過Windows工作排程器、排定批次指令碼（scServer.bat）在啟動時執行。如需使用Windows工作排程器的詳細資訊、請參閱Windows作業系統的文件。

由於批次指令碼（scServer.bat）會在前景執行Snap Creator、因此只要命令提示字元開啟、Snap Creator Server就會繼續執行。關閉命令提示字元會結束Snap Creator Server。若要在背景執行、應使用Snap Creator Server服務。

1. 開啟命令提示字元並輸入下列命令：

```
cd \install_path\scServerrelease-version\bin\
scServer.bat start
```

```
cd \Program Files\NetApp\Snap_Creator_Framework\scServer4.1.0\bin\
scServer.bat start
```

在UNIX系統上安裝Snap Creator Server

對於UNIX平台（AIX、HP-UX、Linux和Solaris）、安裝Snap Creator的程序包括擷取Snap Creator軟體套件（包含Snap Creator Server和Snap Creator Agent的.tar檔案）、執行設定指令碼、啟動服務及驗證連接埠。

必須安裝JRE 1.8 Update 72或更新版本。

執行安裝的人員必須擁有足夠的存取權限和權限、才能執行安裝。

> 您必須擁有root層級的權限、才能執行初始設定。

Snap Creator伺服器的預設連接埠為843。您可以使用Netstat或類似工具來驗證您要使用的網路連接埠是否支援HTTPS、是否可用、以及是否尚未使用（例如、在UNIX主機上、您可以輸入「netstat-nap | grep 8443」）。

您必須已經下載SnapCreator。

UNIX服務（伺服器和代理程式）功能提供SnapCreator Server和Snap Creator Agent的啟動指令碼。啟動指令碼是以UNIX Shell指令碼（Bourne Shell）撰寫、設計用於在Snap Creator支援的所有UNIX環境中執行。

1. 將下載的Snap Creatortar.gz檔案複製到您要安裝Snap Creator Server的位置：

   a. 建立子目錄：mkdir snap_creator目錄建立子目錄：

      mkdir snap_creator目錄

```
mkdir /SC_41
```

   a. 將Snap Creatortar.gz檔案複製到新建立的目錄：

```
cp NetApp_Snap_Creator_Frameworkrelease-os.tar.gz
/snap_creator_directory
```

```
cp NetApp_Snap_Creator_Framework4.1.0-Linux32.tar.gz
/SC_41
```

2. 變更至SnapCreator Framework .tar檔案所在的目錄、然後擷取檔案：

   > 視UNIX環境而定、您可能需要先解壓縮檔案、然後再輸入tar命令。

```
cd snap_creator_directory
tar -xvf NetApp_Snap_Creator_Frameworkrelease-os.tar.gz
```

- Snap_creator_directorys是安裝Snap Creator的位置。
- 版本是目前推出的Snap Creator軟體套件。
- 作業系統是指作業系統。

```
cd /sc_41
tar -xvf NetApp_Snap_Creator_Framework4.1.0-Linux32.tar.gz
```

這會擷取伺服器和代理程式軟體。一般而言、只會設定Snap Creator Server。代理程式通常位於要保護的資料庫或應用程式伺服器上、如下列範例所示：

```
NetApp_Snap_Creator_Framework4.1.0-Linux32.tar.gz  scServer4.1.0
scAgent4.1.0
```

1. 執行Snap Creator的初始設定：

```
cd scServer*
./snapcreator --setup
Welcome to the NetApp Snap Creator Framework release-version!
\#\#\# Installation options \#\#\#
01. NetApp Snap Creator Framework release-version Server
02. NetApp Snap Creator Framework release-version Remote CLI
Select install option (enter a number or "q" to quit):
```

輸入「01」以安裝Snap Creator Server。

- 選項01會設定Snap Creator使用者和密碼、指定要執行Snap Creator伺服器的GUI連接埠、以及設定其他參數、以執行Snap Creator Server的初始設定。
- 選項02將Snap Creator Server設定為本機二進位檔、並可讓您從本機系統CLI向遠端Snap Creator伺服器發出命令。

2. 在此輸入y、接受終端使用者授權合約：

```
END USER LICENSE AGREEMENT
...the EULA displays...

Do you accept the End User License Agreement (y|n): <Enter y>

Enter controller serial number (Recommended): <OPTIONAL: Enter serial
number for one of your storage controllers>
```

3. 輸入控制器序號。

控制器序號會內嵌在Snap Creator內容檔案中、並包含在支援和記錄輸出中。您可以使用此資訊來協助疑難排解稍後可能發生的任何問題。

4. 輸入伺服器連接埠、系統IP和Java Bin路徑、然後繼續提示。

```
Enter Snap Creator server port [8443]: <Enter server port>

Enable job monitor (Y|N): <Enter Y>

Enter job monitor size, how many jobs to allow [100]: <Enter the number
of jobs from 1-1000>
```

> 雖然*工作監視器大小*的最大接受值為10、000、但建議的最大大小為1000。

```
Enter scServer Administrator Username: <Enter the Administrator
username>
Enter password for snap_creator_administrator: <Enter the password>
Confirm password for snap_creator_administrator: <Enter the password
again>

Enter JAVA Bin Path: /usr/java/default/bin
Enter Your System IP: 10.232.30.18
INFO: Updated NetApp Snap Creator Framework release-version
/install_path/scServerrelease-version/engine/etc/snapcreator.properties
INFO: Updated NetApp Snap Creator Framework release-version
/install_path/scServerrelease-version/bin/scServer

INFO: To start scServer please do the following:

/install_path/scServerrelease-version/bin/scServer start

INFO: To access NetApp Snap Creator Framework release-version GUI goto
https://hostname:gui_port
```

5. 啟動Snap Creator Framework伺服器：

```
/install_path/scServerrelease-version/bin/scServer start
Checking Status of scServer:
Running
```

6. 瀏覽至指定連接埠上的本機主機、驗證Snap Creator Framework GUI啟動（例如：https://10.12.123.123:8443)。

   您必須使用HTTPS連線、否則GUI將無法運作。

如果通訊經過防火牆、請開啟網路連接埠。

相關資訊

在Snap Creator主機上安裝Java

正在下載Snap Creator軟體

Copyright Information

Copyright © 2022 NetApp, Inc. All rights reserved. Printed in the U.S. No part of this document covered by copyright may be reproduced in any form or by any means-graphic, electronic, or mechanical, including photocopying, recording, taping, or storage in an electronic retrieval system- without prior written permission of the copyright owner.

Software derived from copyrighted NetApp material is subject to the following license and disclaimer:

THIS SOFTWARE IS PROVIDED BY NETAPP “AS IS” AND WITHOUT ANY EXPRESS OR IMPLIED WARRANTIES, INCLUDING, BUT NOT LIMITED TO, THE IMPLIED WARRANTIES OF MERCHANTABILITY AND FITNESS FOR A PARTICULAR PURPOSE, WHICH ARE HEREBY DISCLAIMED. IN NO EVENT SHALL NETAPP BE LIABLE FOR ANY DIRECT, INDIRECT, INCIDENTAL, SPECIAL, EXEMPLARY, OR CONSEQUENTIAL DAMAGES (INCLUDING, BUT NOT LIMITED TO, PROCUREMENT OF SUBSTITUTE GOODS OR SERVICES; LOSS OF USE, DATA, OR PROFITS; OR BUSINESS INTERRUPTION) HOWEVER CAUSED AND ON ANY THEORY OF LIABILITY, WHETHER IN CONTRACT, STRICT LIABILITY, OR TORT (INCLUDING NEGLIGENCE OR OTHERWISE) ARISING IN ANY WAY OUT OF THE USE OF THIS SOFTWARE, EVEN IF ADVISED OF THE POSSIBILITY OF SUCH DAMAGE.

NetApp reserves the right to change any products described herein at any time, and without notice. NetApp assumes no responsibility or liability arising from the use of products described herein, except as expressly agreed to in writing by NetApp. The use or purchase of this product does not convey a license under any patent rights, trademark rights, or any other intellectual property rights of NetApp.

The product described in this manual may be protected by one or more U.S. patents, foreign patents, or pending applications.

RESTRICTED RIGHTS LEGEND: Use, duplication, or disclosure by the government is subject to restrictions as set forth in subparagraph (c)(1)(ii) of the Rights in Technical Data and Computer Software clause at DFARS 252.277-7103 (October 1988) and FAR 52-227-19 (June 1987).

Trademark Information

NETAPP, the NETAPP logo, and the marks listed at http://www.netapp.com/TM are trademarks of NetApp, Inc. Other company and product names may be trademarks of their respective owners.