還原資料庫

Snap Creator Framework

NetApp
May 03, 2022

This PDF was generated from https://docs.netapp.com/zh-tw/snap-creator-framework/domino-ops/task_performing_point_in_time_volume_restore.html on May 03, 2022. Always check docs.netapp.com for the latest.

目錄

還原資料庫 1
瞭解SnapMirror和SnapVault 還原作業 1
瞭解目的地目錄 1
執行還原的位置 1
執行Volume還原 1
執行單一檔案還原 3
在SAN環境中執行單一檔案還原 5

還原資料庫

IBM Domino外掛程式會從儲存資料庫的磁碟區Snapshot複本還原資料庫檔案。當Snapshot還原完成時、外掛程式會套用變更資訊目錄中記錄的任何變更。

瞭解SnapMirror和SnapVault 還原作業

您無法使用SnapCreator還原資料的SnapMirror複本。若要還原鏡射複本、您必須先中斷鏡射、然後手動還原資料。如需詳細資訊、請參閱 "《》《 9 Volume Disaster Recovery Express 指南》 ONTAP"。

當您SnapVault 從二線儲存設備還原一份還原時、只能使用時間點Volume還原功能。您無法執行最新的Volume還原或單一檔案還原。您可以先從次要儲存設備還原至主要儲存設備、藉此解決此限制。接著您可以從主要儲存設備執行最新的Volume還原、或視需要執行單一檔案還原。

瞭解目的地目錄

Volume還原和單一檔案還原通常具有不同的目的地目錄。您可以在備份與還原組態檔的Data Restore Directory參數中指定目的地目錄（請參閱步驟 "task_using the _the_GUI to _create_a_configuration _file.MD#STRUCT_E6C507729B3647FDB2E8D0818F22D3B"）：

- 若要進行Volume還原、您必須將Data Restore Directory（資料還原目錄）設定為Domino資料目錄。
- 若要進行單一檔案還原、您必須將資料還原目錄設定為Domino資料磁碟區的子目錄。

這表示、如果您要替代還原類型、則必須修改資料還原目錄、以針對每種還原類型指向正確的設定。否則、變更資訊將無法正確套用、而且資料將與您要還原的資料庫狀態不一致。當然、您也可以視需要為Volume和單一檔案還原建立不同的組態。

執行還原的位置

除了一個例外、您可以使用SnapCreator GUI或Snap Creator CLI來還原資料庫。若要在SAN環境中還原單一檔案、您必須使用CLI、如所述 在SAN環境中執行單一檔案還原。

> 本指南說明如何在SAN環境中僅使用CLI進行單一檔案還原。否則、它會顯示如何使用GUI還原資料庫。如需有關如何使用CLI的資訊、請參閱 "SnapCreator Framework 4.1.2系統管理指南"。

相關資訊

"執行Volume還原" "執行單一檔案還原" "在SAN環境中執行單一檔案還原"

執行Volume還原

您可以使用IBM Domino外掛程式、針對所有主要儲存類型執行時間點、最新或可選取的最新Volume還原。

請務必：

- 將組態檔中的資料還原目錄設定為Domino資料目錄。

- 停止Domino伺服器。

Volume還原選項如下：

還原類型	說明
Volume還原（時間點）	將整個磁碟區還原至Snapshot複本時的狀態。
Volume還原（最新）	將整個磁碟區還原至Snapshot複本時的狀態、然後將Domino交易記錄轉送到最近的複本。
Volume還原（可選擇最新）	將整個磁碟區還原至Snapshot複本時的狀態、然後將Domino交易記錄轉送到指定時間。

若要進行最新且可選擇的時間點還原、必須啟用Domino交易記錄。

交易記錄只能轉送。選取建立Snapshot複本之前的時間會導致還原錯誤。

1. 在「設定檔與組態」窗格中、選取組態檔、然後按一下「動作」>「還原」。

   選取「還原」會自動啟動「Snap Creator Framework還原」精靈。在整個「還原」精靈中、按一下*「下一步」*以前進到下一頁。按一下*上一頁*即可返回上一頁。

   如果您是從SnapVault 還原複本還原、系統會提示您從主要或次要儲存設備還原。您的選擇取決於如何處理中所述的限制 "還原資料庫"。

2. 在「還原詳細資料」頁面上、指定還原詳細資料：

針對此欄位...	執行此動作...
控制器/Vserver名稱	在儲存系統上選取您要還原的SVM。
還原Volume名稱	選取您要還原的磁碟區。
原則	選取您要還原的備份原則。
SnapCreator Snapshot複本/所有Snapshot複本	保留預設值。
還原Snapshot複本名稱	選取您要還原的Snapshot複本。
還原類型	選擇* Volume Restore *。

3. 在下一頁中、指定磁碟區還原類型：

針對此欄位...	執行此動作...
還原類型	按一下Volume還原類型。如果您選擇*可選取的分鐘*、則會顯示新欄位、您可以在其中指定要播放Domino交易記錄的日期和時間。如果Snap Creator伺服器上的時間與儲存控制器上的時間不符、請按一下*「Ignore Validation」（忽略驗證）*。
停用複寫	選取此方塊可為還原的資料庫檔案設定新的Domino複本ID。

4. 檢閱摘要、然後按一下「完成」。
5. 在Volume Restore（Volume還原）對話框中、按一下* OK（確定）*。

   SnapCreator會啟動還原工作。工作資訊會顯示在主控台窗格中。

還原作業完成後、重新啟動Domino伺服器。

執行單一檔案還原

您可以使用IBM Domino外掛程式、針對NFS環境中的資料庫執行時間點、最新或可選取的最新單一檔案還原。

您必須將組態檔中的Data Restore Directory參數 設定為Domino資料Volume上正確的子目錄。

> 您不需要停止Domino伺服器即可進行單一檔案還原。

單一檔案還原選項如下：

還原類型	說明
單一檔案還原（時間點）	將單一檔案還原至Snapshot複本時的狀態（僅限NFS）。
單一檔案還原（直到現在）	將單一檔案還原至Snapshot複本時的狀態、然後將Domino交易記錄轉送到最近的複本（僅限NFS）。
單一檔案還原（可選擇最新）	將單一檔案還原至Snapshot複本時的狀態、然後將Domino交易記錄轉送到指定的時間（僅限NFS）。

> 若要進行最新且可選擇的時間點還原、必須啟用Domino交易記錄。

交易記錄只能轉送。選取建立Snapshot複本之前的時間會導致還原錯誤。

1. 在「設定檔與組態」窗格中、選取組態檔、然後按一下「動作」>「還原」。

選取「還原」會自動啟動「Snap Creator Framework還原」精靈。在整個還原精靈中、按一下*「下一步*」以前進到下一頁、然後按一下*「上一步*」以返回上一頁。

> 如果您是從SnapVault 還原複本還原、系統會提示您從主要或次要儲存設備還原。您的選擇取決於如何處理中所述的限制 "Concention_DOMIN_database_STAGE_overvice.MD#GUID-4D864E7-DE54F-4B9F-EF2F240F65D9"。

2. 在「還原詳細資料」頁面上、指定還原詳細資料：

針對此欄位...	執行此動作...
控制器/Vserver名稱	在儲存系統上選取您要還原的SVM。
還原Volume名稱	選取您要還原的磁碟區。
原則	選取您要還原的備份原則。
SnapCreator Snapshot複本/所有Snapshot複本	保留預設值。
還原Snapshot複本名稱	選取您要還原的Snapshot複本。
還原類型	選擇*單一檔案還原*。

3. 在下一頁中、選取您要還原的檔案。

   檔案會以完整路徑名稱顯示在*來源路徑*欄位中。

   > 將路徑名稱複製到剪貼簿以供日後使用。

4. 在下一頁中、選取您要還原檔案的目錄。

   檔案的父子目錄名稱必須與來源路徑中父子目錄的名稱相同。例如、如果來源路徑為/DOMINA/data/mail/user1.nsf、則還原路徑為/DOMINA/data/report/mail/user1.nsf。

   目錄會以完整路徑名稱顯示在*目的地路徑*欄位中。

5. 在下一頁中、指定單一檔案還原類型：

針對此欄位...	執行此動作...
還原類型	按一下單一檔案還原類型。如果您選擇*可選取的分鐘*、則會顯示新欄位、您可以在其中指定要播放Domino交易記錄的日期和時間。如果Snap Creator伺服器上的時間與儲存控制器上的時間不符、請按一下*「Ignore Validation」（忽略驗證）*。

針對此欄位...	執行此動作...
停用複寫	選取此方塊可為還原的資料庫檔案設定新的Domino複本ID。

6. 檢閱摘要、然後按一下「完成」。
7. 在「單一檔案還原」對話方塊中、按一下「確定」。

   SnapCreator會啟動還原工作。工作資訊會顯示在主控台窗格中。

在SAN環境中執行單一檔案還原

對於SAN環境中的單一檔案還原、您可以使用SnapDrive 效益管理功能將Snapshot複本掛載到Snap Creator Agent主機上。然後、您可以將想要還原的檔案複製到資料還原目錄、並使用SnapCreator自訂動作來完成還原處理。

相關資訊

使用SnapDrive 功能表來掛載Snapshot複本

將檔案複製到資料還原目錄

使用SnapCreator自訂動作來完成還原處理

中斷Snapshot複本連線

使用SnapDrive 功能表來掛載Snapshot複本

您可以使用SnapDrive 此功能來掛載您要還原之檔案的Snapshot複本。然後、您可以手動將檔案複製到資料還原目錄。

下列程序說明如何使用SnapDrive 適用於Windows的功能、在Windows Server 2008主機上掛載Snapshot複本。適用於Windows的支援功能、而且主機上必須執行SnapCreator Agent。SnapDrive

1. 在「伺服器管理員」中、按一下「儲存設備」>「* SnapDrive 物件*」>「實體伺服器名稱」>「磁碟」。
2. 在「磁碟識別」窗格中、瀏覽至包含您要還原之檔案複本的Snapshot複本、然後在右鍵功能表中選擇「連線磁碟」。

   「連線磁碟」精靈隨即開啟。

   在「Connect Disk（連接磁碟）」精靈中、按一下*「Next*（下一步*）」進入下一頁。按一下*上一頁*即可返回上一頁。

   記下Snapshot複本的名稱。當您將檔案複製到資料還原目錄時、您將需要該名稱。

3. 在「提供儲存系統名稱、Lun路徑和名稱」頁面上、可選擇輸入LUN的描述性文字。
4. 在「Select a LUN Type（選取LUN類型）」頁面上、保留預設值。

5. 在「Select LUN Properties（選取LUN內容）」頁面上、選取Snapshot複本的磁碟機代號或掛載點。
6. 在iSCSI啟動器/FC主機匯流排介面卡（HBA）頁面上、選取iSCSI啟動器或FC主機匯流排介面卡（HBA）。
7. 在「Management Type（管理類型）」頁面上、選取您要用於對應至LUN的管理類型：自動或手動。
8. 按一下「完成」將Snapshot複本掛載到指定的掛載點。

將檔案複製到資料還原目錄

在您為要還原的檔案掛載Snapshot複本之後、即可將檔案複製到備份與還原組態檔中指定的Data Restore目錄。

1. 從掛載的Snapshot複本複製要還原的檔案。
2. 將檔案貼到備份與還原組態檔中指定的資料還原目錄。

   以下範例說明如何將資料庫檔案t04.nsf從R：磁碟機上掛載的Snapshot複本複本複製到組態檔中指定的資料還原目錄。

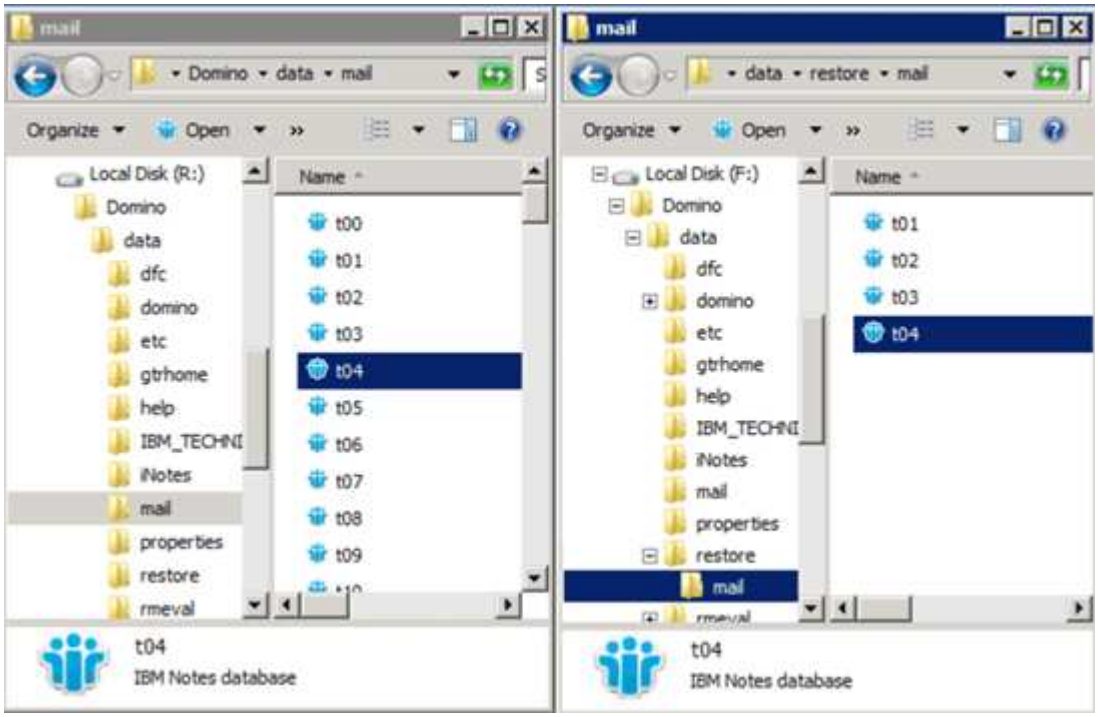

使用**SnapCreator**自訂動作來完成還原處理

您可以使用SnapCreator自訂動作來完成源自SnapCreator之外的還原處理。

您只能在Snap Creator CLI中執行此動作。

1. 在Snap Creator CLI中、輸入下列命令：snapcreator.exe --action CUSTOM --server server --port port --user user-passwd password --profile profile --config --param snapname=snapsnapshot名稱datapas=datapath restoretype=u2m | surestorestime="mm/DD/YYYY：mm:SS" disablerN=2分鐘

   其中

- 伺服器是Snap Creator伺服器的主機名稱或IP位址。
- 連接埠是執行Snap Creator Server的連接埠號碼。
- 使用者是Snap Creator使用者的名稱。
- 密碼是Snap Creator使用者的密碼。

> 如果您不想以純文字輸入密碼、可以省略—passwd選項。當您執行命令時、SnapCreator會提示您輸入密碼

- 設定檔是SnapCreator設定檔的名稱。
- config是Snap Creator組態檔的名稱。
- SnapShot名稱是您要從中還原檔案的Snapshot複本名稱。
- datapath是您要還原檔案之目錄的路徑名稱。
- 還原類型是要執行的還原類型：
  - u2m執行最新的還原。
  - su2m執行可選的最新還原。在「-restoreTime」選項中、以「mm/DD/YYYY hh：mm:SS」格式指定您要播放Domino交易記錄的日期和時間。例如：2014年1月23日12：45：00。
- 停用應用程式會停用Domino複寫：
  - 輸入N（預設）以允許Domino複寫。外掛程式會使用現有的Domino複本ID來儲存還原的資料庫檔案。

    > 允許Domino複寫的另一種方法是將此參數保留在命令之外。

  - 輸入Y以停用Domino複寫。外掛程式會為還原的資料庫檔案設定新的Domino複本ID。附註：附加命令-verbose會顯示有關還原作業的其他資訊。否則、當命令完成執行時、您會立即返回命令提示字元。

```
snapcreator.exe --action custom --server Tampico --port 8443
--user admin --profile Domino --config Nantes
--params snapname=Nantes-Test_Policy_20140123121459
datapath=F:\Domino\data\restore\mail\t04.nsf
restoretype=su2m restoretime="01/23/2014 12:45:00"
disablereplication=y
```

中斷Snapshot複本連線

還原作業完成時、您需要中斷掛載的Snapshot複本的連線。

下列程序說明如何中斷Windows Server 2008主機上已掛載Snapshot複本的連線。適用於Windows的支援功能、而且主機上必須執行SnapCreator Agent。SnapDrive

1. 在「伺服器管理員」中、按一下「儲存設備」>「* SnapDrive 物件*」>「實體伺服器名稱」>「磁碟」。
2. 在「磁碟識別」窗格中、選取掛載的磁碟、然後按一下右鍵功能表中的「中斷磁碟」。

3. 在「中斷磁碟連線」對話方塊中、按一下「是」。

Copyright Information

Copyright © 2022 NetApp, Inc. All rights reserved. Printed in the U.S. No part of this document covered by copyright may be reproduced in any form or by any means-graphic, electronic, or mechanical, including photocopying, recording, taping, or storage in an electronic retrieval system- without prior written permission of the copyright owner.

Software derived from copyrighted NetApp material is subject to the following license and disclaimer:

THIS SOFTWARE IS PROVIDED BY NETAPP “AS IS” AND WITHOUT ANY EXPRESS OR IMPLIED WARRANTIES, INCLUDING, BUT NOT LIMITED TO, THE IMPLIED WARRANTIES OF MERCHANTABILITY AND FITNESS FOR A PARTICULAR PURPOSE, WHICH ARE HEREBY DISCLAIMED. IN NO EVENT SHALL NETAPP BE LIABLE FOR ANY DIRECT, INDIRECT, INCIDENTAL, SPECIAL, EXEMPLARY, OR CONSEQUENTIAL DAMAGES (INCLUDING, BUT NOT LIMITED TO, PROCUREMENT OF SUBSTITUTE GOODS OR SERVICES; LOSS OF USE, DATA, OR PROFITS; OR BUSINESS INTERRUPTION) HOWEVER CAUSED AND ON ANY THEORY OF LIABILITY, WHETHER IN CONTRACT, STRICT LIABILITY, OR TORT (INCLUDING NEGLIGENCE OR OTHERWISE) ARISING IN ANY WAY OUT OF THE USE OF THIS SOFTWARE, EVEN IF ADVISED OF THE POSSIBILITY OF SUCH DAMAGE.

NetApp reserves the right to change any products described herein at any time, and without notice. NetApp assumes no responsibility or liability arising from the use of products described herein, except as expressly agreed to in writing by NetApp. The use or purchase of this product does not convey a license under any patent rights, trademark rights, or any other intellectual property rights of NetApp.

The product described in this manual may be protected by one or more U.S. patents, foreign patents, or pending applications.

RESTRICTED RIGHTS LEGEND: Use, duplication, or disclosure by the government is subject to restrictions as set forth in subparagraph (c)(1)(ii) of the Rights in Technical Data and Computer Software clause at DFARS 252.277-7103 (October 1988) and FAR 52-227-19 (June 1987).

Trademark Information

NETAPP, the NETAPP logo, and the marks listed at http://www.netapp.com/TM are trademarks of NetApp, Inc. Other company and product names may be trademarks of their respective owners.