在SAN環境中執行單一檔案還原

Snap Creator Framework

NetApp
July 19, 2022

This PDF was generated from https://docs.netapp.com/zh-tw/snap-creator-framework/domino-ops/task_using_snapdrive_for_windows_to_mount_snapshot_copy.html on July 19, 2022. Always check docs.netapp.com for the latest.

目錄

在SAN環境中執行單一檔案還原 1
使用SnapDrive 功能表來掛載Snapshot複本 1
將檔案複製到資料還原目錄 1
使用SnapCreator自訂動作來完成還原處理 2
中斷Snapshot複本連線 3

在SAN環境中執行單一檔案還原

對於SAN環境中的單一檔案還原、您可以使用SnapDrive 效益管理功能將Snapshot複本掛載到Snap Creator Agent主機上。然後、您可以將想要還原的檔案複製到資料還原目錄、並使用SnapCreator自訂動作來完成還原處理。

相關資訊

使用SnapDrive 功能表來掛載Snapshot複本

將檔案複製到資料還原目錄

使用SnapCreator自訂動作來完成還原處理

中斷Snapshot複本連線

使用SnapDrive 功能表來掛載Snapshot複本

您可以使用SnapDrive 此功能來掛載您要還原之檔案的Snapshot複本。然後、您可以手動將檔案複製到資料還原目錄。

下列程序說明如何使用SnapDrive 適用於Windows的功能、在Windows Server 2008主機上掛載Snapshot複本。適用於Windows的支援功能、而且主機上必須執行SnapCreator Agent。SnapDrive

1. 在「伺服器管理員」中、按一下「儲存設備」>「* SnapDrive 物件*」>「實體伺服器名稱」>「磁碟」。
2. 在「磁碟識別」窗格中、瀏覽至包含您要還原之檔案複本的Snapshot複本、然後在右鍵功能表中選擇「連線磁碟」。

   「連線磁碟」精靈隨即開啟。

   在「Connect Disk（連接磁碟）」精靈中、按一下*「Next*（下一步*）」進入下一頁。按一下*上一頁*即可返回上一頁。

   記下Snapshot複本的名稱。當您將檔案複製到資料還原目錄時、您將需要該名稱。

3. 在「提供儲存系統名稱、Lun路徑和名稱」頁面上、可選擇輸入LUN的描述性文字。
4. 在「Select a LUN Type（選取LUN類型）」頁面上、保留預設值。
5. 在「Select LUN Properties（選取LUN內容）」頁面上、選取Snapshot複本的磁碟機代號或掛載點。
6. 在iSCSI啟動器/FC主機匯流排介面卡（HBA）頁面上、選取iSCSI啟動器或FC主機匯流排介面卡（HBA）。
7. 在「Management Type（管理類型）」頁面上、選取您要用於對應至LUN的管理類型：自動或手動。
8. 按一下「完成」將Snapshot複本掛載到指定的掛載點。

將檔案複製到資料還原目錄

在您為要還原的檔案掛載Snapshot複本之後、即可將檔案複製到備份與還原組態檔中指定

的Data Restore目錄。

1. 從掛載的Snapshot複本複製要還原的檔案。
2. 將檔案貼到備份與還原組態檔中指定的資料還原目錄。

   以下範例說明如何將資料庫檔案t04.nsf從R：磁碟機上掛載的Snapshot複本複本複製到組態檔中指定的資料還原目錄。

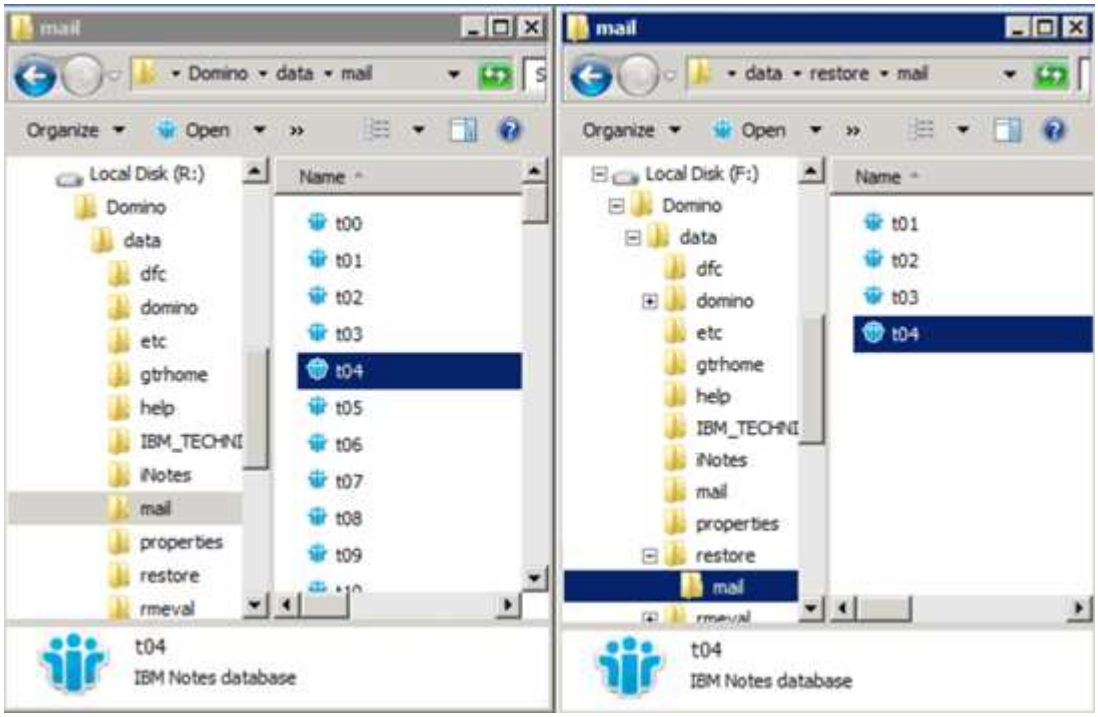

使用SnapCreator自訂動作來完成還原處理

您可以使用SnapCreator自訂動作來完成源自SnapCreator之外的還原處理。

您只能在Snap Creator CLI中執行此動作。

1. 在Snap Creator CLI中、輸入下列命令：snapcreator.exe --action CUSTOM --server server --port port --user user-passwd password --profile profile --config --param snapname=snapsnapshot名稱datapas=datapath restoretype=u2m | surestorestime="mm/DD/YYYY：mm:SS" disablerN=2分鐘

   其中

   - 伺服器是Snap Creator伺服器的主機名稱或IP位址。
   - 連接埠是執行Snap Creator Server的連接埠號碼。
   - 使用者是Snap Creator使用者的名稱。
   - 密碼是Snap Creator使用者的密碼。

   > 如果您不想以純文字輸入密碼、可以省略—passwd選項。當您執行命令時、SnapCreator會提示您輸入密碼

- 設定檔是SnapCreator設定檔的名稱。
- config是Snap Creator組態檔的名稱。
- SnapShot名稱是您要從中還原檔案的Snapshot複本名稱。
- datapath是您要還原檔案之目錄的路徑名稱。
- 還原類型是要執行的還原類型：
  - u2m執行最新的還原。
  - su2m執行可選的最新還原。在「-restoreTime」選項中、以「mm/DD/YYYY hh：mm:SS」格式指定您要播放Domino交易記錄的日期和時間。例如：2014年1月23日12：45：00。
- 停用應用程式會停用Domino複寫：
  - 輸入N（預設）以允許Domino複寫。外掛程式會使用現有的Domino複本ID來儲存還原的資料庫檔案。

    允許Domino複寫的另一種方法是將此參數保留在命令之外。

  - 輸入Y以停用Domino複寫。外掛程式會為還原的資料庫檔案設定新的Domino複本ID。附註：附加命令-verbose會顯示有關還原作業的其他資訊。否則、當命令完成執行時、您會立即返回命令提示字元。

```
snapcreator.exe --action custom --server Tampico --port 8443
--user admin --profile Domino --config Nantes
--params snapname=Nantes-Test_Policy_20140123121459
datapath=F:\Domino\data\restore\mail\t04.nsf
restoretype=su2m restoretime="01/23/2014 12:45:00"
disablereplication=y
```

中斷Snapshot複本連線

還原作業完成時、您需要中斷掛載的Snapshot複本的連線。

下列程序說明如何中斷Windows Server 2008主機上已掛載Snapshot複本的連線。適用於Windows的支援功能、而且主機上必須執行SnapCreator Agent。SnapDrive

1. 在「伺服器管理員」中、按一下「儲存設備」>「* SnapDrive 物件*」>「實體伺服器名稱」>「磁碟」。
2. 在「磁碟識別」窗格中、選取掛載的磁碟、然後按一下右鍵功能表中的「中斷磁碟」。
3. 在「中斷磁碟連線」對話方塊中、按一下「是」。

版權資訊

Copyright©2022 NetApp、Inc.版權所有。美國印製本文件中版權所涵蓋的任何部分、不得以任何形式或任何方式（包括影印、錄製、 在未事先取得版權擁有者書面許可的情況下、在電子擷取系統中進行錄音或儲存。

衍生自受版權保護之NetApp資料的軟體必須遵守下列授權與免責聲明：

本軟體係由NetApp「依現狀」提供、不含任何明示或暗示的保證、包括但不限於適售性及特定用途適用性的暗示保證、特此聲明。在任何情況下、NetApp均不對任何直接、間接、偶發、特殊、示範、 或衍生性損害（包括但不限於採購替代商品或服務；使用損失、資料或利潤損失； 或業務中斷）、無論是在合約、嚴格責任或侵權行為（包括疏忽或其他）中、無論是因使用本軟體而產生的任何責任理論（包括疏忽或其他）、即使已被告知可能造成此類損害。

NetApp保留隨時變更本文所述之任何產品的權利、恕不另行通知。除非NetApp以書面明確同意、否則NetApp不承擔因使用本文所述產品而產生的任何責任或責任。使用或購買本產品並不代表NetApp擁有任何專利權利、商標權利或任何其他智慧財產權。

本手冊所述產品可能受到一或多個美國國家/地區的保護專利、國外專利或申請中。

限制權利圖例：政府使用、複製或揭露受DFARS 252.277-7103（1988年10月）和FAR 52-227-19（1987年6月）技術資料與電腦軟體權利條款（c）（1）（ii）分段所述限制。

商標資訊

NetApp、NetApp標誌及所列的標章 http://www.netapp.com/TM 為NetApp、Inc.的商標。其他公司和產品名稱可能為其各自所有者的商標。