SQL Server 데이터베이스 리소스의 클론을 생성합니다

SnapCenter Software 4.5

NetApp
April 26, 2022

This PDF was generated from https://docs.netapp.com/ko-kr/snapcenter-45/protect-scsql/reference_clone_sql_server_database_resources.html on April 26, 2022. Always check docs.netapp.com for the latest.

목차

SQL Server 데이터베이스 리소스의 클론을 생성합니다 1
클론 복제 워크플로우 1
SQL Server 데이터베이스 백업에서 복제합니다 1
PowerShell cmdlet을 사용하여 백업 클론 생성 4
클론 수명주기 수행 8
SQL 데이터베이스 클론 작업을 모니터링합니다 10
SQL 리소스 클론 작업을 취소합니다 11
클론 분할 11

SQL Server 데이터베이스 리소스의 클론을 생성합니다

클론 복제 워크플로우

백업에서 데이터베이스 리소스를 클론 복제하기 전에 SnapCenter Server를 사용하여 몇 가지 작업을 수행해야 합니다. 데이터베이스 클론 복제는 운영 데이터베이스 또는 해당 백업 세트의 시점 복사본을 생성하는 프로세스입니다. 응용 프로그램 개발 주기 동안 현재 데이터베이스 구조 및 콘텐츠를 사용하여 구현해야 하는 기능을 테스트하거나 데이터 웨어하우스를 채울 때 데이터 추출 및 조작 도구를 사용하거나 실수로 삭제 또는 변경된 데이터를 복구하기 위해 데이터베이스를 복제할 수 있습니다.

데이터베이스 클론 생성 작업은 작업 ID를 기반으로 보고서를 생성합니다.

다음 워크플로에서는 클론 생성 작업을 수행해야 하는 순서를 보여 줍니다.

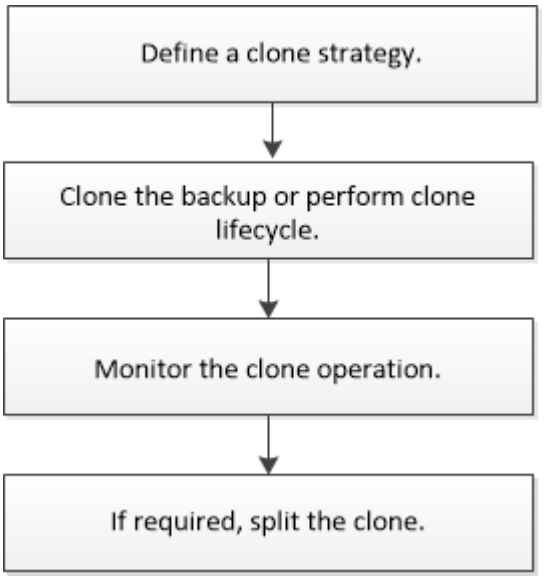

PowerShell cmdlet을 수동으로 또는 스크립트에서 사용하여 백업, 복원, 복구, 확인 및 클론 작업을 수행할 수도 있습니다. PowerShell cmdlet에 대한 자세한 내용은 SnapCenter cmdlet 도움말을 사용하거나 을 참조하십시오 "SnapCenter 소프트웨어 cmdlet 참조 가이드"

- 자세한 정보 찾기 *

"SQL Server 데이터베이스 백업에서 복제합니다"

"클론 수명주기 수행"

"클론 작업이 실패하거나 기본 TCP_TIMEOUT 값으로 완료하는 데 시간이 더 오래 걸릴 수 있습니다"

SQL Server 데이터베이스 백업에서 복제합니다

SnapCenter를 사용하여 SQL Server 데이터베이스 백업을 복제할 수 있습니다. 이전 버전의 데이터에 액세스하거나 복원하려는 경우 필요에 따라 데이터베이스 백업을 클론 복제할 수

있습니다.

- 필요한 것 *
- 호스트 추가, 리소스 식별 및 스토리지 시스템 접속 생성과 같은 작업을 완료하여 데이터 보호를 준비할 수 있어야 합니다.
- 데이터베이스 또는 리소스 그룹을 백업해야 합니다.
- 데이터 LUN 및 로그 LUN의 미러, 볼트 또는 미러 볼트 같은 보호 유형은 로그 백업을 사용하여 대체 호스트에 클론 생성 시 보조 로케이터를 검색하는 데 동일해야 합니다.
- SnapCenter 클론 작업 중에 마운트된 클론 드라이브를 찾을 수 없는 경우 SnapCenter 서버의 CloneRetryTimeout 매개 변수를 300으로 변경해야 합니다.
- 볼륨을 호스팅하는 애그리게이트는 SVM(스토리지 가상 머신)의 할당된 애그리게이트 목록에 있어야 합니다.
- 이 작업에 대한 정보 *
- 독립 실행형 데이터베이스 인스턴스에 클론을 생성하는 동안 마운트 지점 경로가 있고 전용 디스크인지 확인합니다.
- FCI(장애 조치 클러스터 인스턴스)에 클론을 생성하는 동안 마운트 지점이 존재하고, 공유 디스크이며, 경로와 FCI가 동일한 SQL 리소스 그룹에 속해야 합니다.
- 각 호스트에 하나의 VFC 또는 FC 이니시에이터만 연결되어 있는지 확인합니다. 이는 SnapCenter가 호스트당 하나의 이니시에이터만 지원하기 때문입니다.
- 소스 데이터베이스 또는 타겟 인스턴스가 클러스터 공유 볼륨(CSV)에 있으면 복제된 데이터베이스가 CSV에 있게 됩니다.

> 가상 환경(VMDK/RDM)의 경우 마운트 지점이 전용 디스크인지 확인합니다.

- 단계 *
  1. 왼쪽 탐색 창에서 * 리소스 * 를 클릭한 다음 목록에서 * SnapCenter Plug-in for SQL Server * 를 선택합니다.
  2. 리소스 페이지의 * 보기 * 목록에서 * 데이터베이스 * 또는 * 리소스 그룹 * 을 선택합니다.

     > 인스턴스 백업 클론 생성은 지원되지 않습니다.

- 단계 *
  1. 데이터베이스 또는 리소스 그룹을 선택합니다.
  2. Manage Copies * (복사본 관리 *) 보기 페이지에서 기본 또는 보조(미러링 또는 보관된) 스토리지 시스템에서 백업을 선택합니다.
  3. 백업을 선택한 다음 * 를 클릭합니다 *.
  4. 클론 옵션 * 페이지에서 다음 작업을 수행합니다.

이 필드의 내용...	수행할 작업...
클론 서버	클론을 생성할 호스트를 선택합니다.

이 필드의 내용...	수행할 작업...
클론 인스턴스	데이터베이스 백업을 복제할 클론 인스턴스를 선택합니다. 이 SQL 인스턴스는 지정된 클론 서버에 있어야 합니다.
접미사 복제	클론 파일 이름에 추가될 접미사를 입력하여 데이터베이스가 클론임을 나타냅니다. 예: *db1_clone*. 원본 데이터베이스와 같은 위치에 클론을 생성하는 경우 복제된 데이터베이스를 원본 데이터베이스와 구분할 수 있도록 접미사를 제공해야 합니다. 그렇지 않으면 작업이 실패합니다.
마운트 지점을 자동으로 할당하거나 경로 아래에 볼륨 마운트 지점을 자동으로 할당합니다	경로 아래에 마운트 지점을 자동으로 할당할지, 볼륨 마운트 지점을 자동으로 할당할지 여부를 선택합니다. 경로 아래의 볼륨 마운트 지점 자동 할당: 경로 아래의 마운트 지점을 사용하여 특정 디렉토리를 제공할 수 있습니다. 마운트 지점은 해당 디렉토리 내에 생성됩니다. 이 옵션을 선택하기 전에 디렉토리가 비어 있는지 확인해야 합니다. 디렉토리에 데이터베이스가 있으면 마운트 작업 후 데이터베이스가 잘못된 상태가 됩니다.

5. 로그 * 페이지에서 다음 옵션 중 하나를 선택합니다.

이 필드의 내용...	수행할 작업...
없음	로그 없이 전체 백업만 클론하려면 이 옵션을 선택합니다.
모든 로그 백업	전체 백업 이후에 사용 가능한 모든 로그 백업을 클론하려면 이 옵션을 선택합니다.
까지 로그 백업을 통해	선택한 날짜를 사용하여 백업 로그까지 생성된 백업 로그를 기반으로 데이터베이스를 복제하려면 이 옵션을 선택합니다.
특정 날짜 기준 종료	트랜잭션 로그가 복제된 데이터베이스에 적용되지 않는 날짜 및 시간을 지정합니다. 이 시점 클론은 지정된 날짜 및 시간 이후에 기록된 트랜잭션 로그 항목의 클론을 중단합니다.

6. Script* 페이지에서 각각 클론 작업 전후에 실행해야 하는 ppt 또는 postscript의 스크립트 시간 제한, 경로 및 인수를 입력합니다.

예를 들어, 스크립트를 실행하여 SNMP 트랩을 업데이트하고, 경고를 자동화하고, 로그를 보내는 등의 작업을 수행할 수 있습니다.

기본 스크립트 시간 초과는 60초입니다.

7. 알림 * 페이지의 * 이메일 기본 설정 * 드롭다운 목록에서 이메일을 보낼 시나리오를 선택합니다.

   또한 보낸 사람 및 받는 사람 전자 메일 주소와 전자 메일의 제목도 지정해야 합니다. 수행된 클론 작업의 보고서를 첨부하려면 * 작업 보고서 연결 * 을 선택합니다.

   > 이메일 알림의 경우 GUI 또는 PowerShell 명령 Set-SmtpServer를 사용하여 SMTP 서버 세부 정보를 지정해야 합니다.

EMS의 경우 를 참조할 수 있습니다 "EMS Data 수집 관리"

1. 요약을 검토하고 * Finish * 를 클릭합니다.
2. 모니터 * > * 작업 * 을 클릭하여 작업 진행 상황을 모니터링합니다.
   - 완료 후 *

클론이 생성된 후에는 이름을 바꿀 수 없습니다.

- 자세한 정보 찾기 *

"SQL Server 데이터베이스, 인스턴스 또는 가용성 그룹을 백업합니다"

"PowerShell cmdlet을 사용하여 백업 클론 생성"

"클론 작업이 실패하거나 기본 TCP_TIMEOUT 값으로 완료하는 데 시간이 더 오래 걸릴 수 있습니다"

"장애 조치 클러스터 인스턴스 데이터베이스 클론에 장애가 발생합니다"

PowerShell cmdlet을 사용하여 백업 클론 생성

클론 워크플로우에는 계획, 클론 작업 수행 및 작업 모니터링이 포함됩니다.

PowerShell cmdlet을 실행하려면 PowerShell 환경을 준비해야 합니다.

- 단계 *

1. Open-SmConnection cmdlet을 사용하여 지정된 사용자에 대한 SnapCenter Server 연결 세션을 시작합니다.

   ```
   Open-SmConnection  -SMSbaseurl  https://snapctr.demo.netapp.com:8146
   ```

2. Get-SmBackup 또는 Get-SmResourceGroup cmdlet을 사용하여 클론을 생성할 수 있는 백업을 나열합니다.

   이 예에서는 사용 가능한 모든 백업에 대한 정보를 표시합니다.

```
C:\PS>PS C:\> Get-SmBackup

BackupId   BackupName                      BackupTime   BackupType
--------   ----------                      ----------   ----------
1          Payroll Dataset_vise-f6_08...   8/4/2015     Full Backup
                                           11:02:32 AM

2          Payroll Dataset_vise-f6_08...   8/4/2015
                                           11:23:17 AM
```

이 예제에서는 지정된 리소스 그룹, 리소스 및 관련 정책에 대한 정보를 표시합니다.

```
PS C:\> Get-SmResourceGroup -ListResources -ListPolicies

Description :
CreationTime : 8/4/2015 3:44:05 PM
ModificationTime : 8/4/2015 3:44:05 PM
EnableEmail : False
EmailSMTPServer :
EmailFrom :
EmailTo :
EmailSubject :
EnableSysLog : False
ProtectionGroupType : Backup
EnableAsupOnFailure : False
Policies : {FinancePolicy}
HostResourceMaping : {}
Configuration : SMCoreContracts.SmCloneConfiguration
LastBackupStatus :
VerificationServer :
EmailBody :
EmailNotificationPreference : Never
VerificationServerInfo : SMCoreContracts.SmVerificationServerInfo
SchedulerSQLInstance :
CustomText :
CustomSnapshotFormat :
SearchResources : False
ByPassCredential : False
IsCustomSnapshot :
MaintenanceStatus : Production
PluginProtectionGroupTypes : {SMSQL}
Name : Payrolldataset
Type : Group
Id : 1
```

```
Host :
UserName :
Passphrase :
Deleted : False
Auth : SMCoreContracts.SmAuth
IsClone : False
CloneLevel : 0
ApplySnapvaultUpdate : False
ApplyRetention : False
RetentionCount : 0
RetentionDays : 0
ApplySnapMirrorUpdate : False
SnapVaultLabel :
MirrorVaultUpdateRetryCount : 7
AppPolicies : {}
Description : FinancePolicy
PreScriptPath :
PreScriptArguments :
PostScriptPath :
PostScriptArguments :
ScriptTimeOut : 60000
DateModified : 8/4/2015 3:43:30 PM
DateCreated : 8/4/2015 3:43:30 PM
Schedule : SMCoreContracts.SmSchedule
PolicyType : Backup
PluginPolicyType : SMSQL
Name : FinancePolicy
Type :
Id : 1
Host :
UserName :
Passphrase :
Deleted : False
Auth : SMCoreContracts.SmAuth
IsClone : False
CloneLevel : 0
clab-a13-13.sddev.lab.netapp.com
DatabaseGUID :
SQLInstance : clab-a13-13
DbStatus : AutoClosed
DbAccess : eUndefined
IsSystemDb : False
IsSimpleRecoveryMode : False
IsSelectable : True
SqlDbFileGroups : {}
SqlDbLogFiles : {}
```

```
AppFileStorageGroups : {}
LogDirectory :
AgName :
Version :
VolumeGroupIndex : -1
IsSecondary : False
Name : TEST
Type : SQL Database
Id : clab-a13-13\TEST
Host : clab-a13-13.sddev.mycompany.com
UserName :
Passphrase :
Deleted : False
Auth : SMCoreContracts.SmAuth
IsClone : False
```

3. New-SmClone cmdlet을 사용하여 기존 백업에서 클론 작업을 시작합니다.

   이 예에서는 모든 로그를 사용하여 지정된 백업에서 클론을 생성합니다.

```
PS C:\> New-SmClone
-BackupName payroll_dataset_vise-f3_08-05-2015_15.28.28.9774
-Resources @{"Host"="vise-f3.sddev.mycompany.com";
"Type"="SQL Database";"Names"="vise-f3\SQLExpress\payroll"}
-CloneToInstance vise-f3\sqlexpress -AutoAssignMountPoint
-Suffix _clonefrombackup
-LogRestoreType All -Policy clonefromprimary_ondemand

PS C:> New-SmBackup -ResourceGroupName PayrollDataset -Policy
FinancePolicy
```

   이 예제에서는 지정된 Microsoft SQL Server 인스턴스에 대한 클론을 생성합니다.

```
PS C:\> New-SmClone
-BackupName "BackupDS1_NY-VM-SC-SQL_12-08-2015_09.00.24.8367"
-Resources @{"host"="ny-vm-sc-sql";"Type"="SQL Database";
"Names"="ny-vm-sc-sql\AdventureWorks2012_data"}
-AppPluginCode SMSQL -CloneToInstance "ny-vm-sc-sql"
-Suffix _CLPOSH -AssignMountPointUnderPath "C:\SCMounts"
```

4. Get-SmCloneReport cmdlet을 사용하여 클론 작업의 상태를 봅니다.

   이 예에서는 지정된 작업 ID에 대한 클론 보고서를 표시합니다.

```
PS C:\> Get-SmCloneReport -JobId 186

SmCloneId : 1
SmJobId : 186
StartDateTime : 8/3/2015 2:43:02 PM
EndDateTime : 8/3/2015 2:44:08 PM
Duration : 00:01:06.6760000
Status : Completed
ProtectionGroupName : Draper
SmProtectionGroupId : 4
PolicyName : OnDemand_Clone
SmPolicyId : 4
BackupPolicyName : OnDemand_Full_Log
SmBackupPolicyId : 1
CloneHostName : SCSPR0054212005.mycompany.com
CloneHostId : 4
CloneName : Draper__clone__08-03-2015_14.43.53
SourceResources : {Don, Betty, Bobby, Sally}
ClonedResources : {Don_DRAPER, Betty_DRAPER, Bobby_DRAPER,
                   Sally_DRAPER}
```

cmdlet과 함께 사용할 수 있는 매개 변수와 이에 대한 설명은 running_get-Help command_name_에서 확인할 수 있습니다. 또는 을 참조할 수도 있습니다 "SnapCenter 소프트웨어 cmdlet 참조 가이드".

클론 수명주기 수행

SnapCenter를 사용하면 리소스 그룹 또는 데이터베이스에서 클론을 생성할 수 있습니다. 필요 시 클론을 수행하거나 리소스 그룹 또는 데이터베이스의 반복적인 클론 작업을 예약할 수 있습니다. 주기적으로 백업을 클론하는 경우 클론을 사용하여 애플리케이션을 개발하거나 데이터를 채우거나 데이터를 복구할 수 있습니다.

SnapCenter를 사용하면 여러 서버에서 동시에 여러 클론 작업을 실행하도록 예약할 수 있습니다.

- 필요한 것 *
- 독립 실행형 데이터베이스 인스턴스에 클론을 생성하는 동안 마운트 지점 경로가 있고 전용 디스크인지 확인합니다.
- FCI(장애 조치 클러스터 인스턴스)에 클론을 생성하는 동안 마운트 지점이 존재하고, 공유 디스크이며, 경로와 FCI가 동일한 SQL 리소스 그룹에 속해야 합니다.
- 소스 데이터베이스 또는 타겟 인스턴스가 클러스터 공유 볼륨(CSV)에 있으면 복제된 데이터베이스가 CSV에 있게 됩니다.

> 가상 환경(VMDK/RDM)의 경우 마운트 지점이 전용 디스크인지 확인합니다.

- 단계 *

1. 왼쪽 탐색 창에서 * 리소스 * 를 클릭한 다음 목록에서 적절한 플러그인을 선택합니다.
2. 리소스 * 페이지의 * 보기 * 목록에서 * 데이터베이스 * 또는 * 리소스 그룹 * 을 선택합니다.
3. 리소스 그룹 또는 데이터베이스를 선택한 다음 * Clone Lifecycle * 을 클릭합니다.
4. 옵션 * 페이지에서 다음 작업을 수행합니다.

이 필드의 내용...	수행할 작업...
클론 작업 이름입니다	클론 라이프사이클 작업을 모니터링하고 수정하는 데 도움이 되는 클론 라이프사이클 작업 이름을 지정합니다.
클론 서버	클론을 배치할 호스트를 선택합니다.
클론 인스턴스	데이터베이스를 복제할 클론 인스턴스를 선택합니다. 이 SQL 인스턴스는 지정된 클론 서버에 있어야 합니다.
접미사 복제	클론 데이터베이스에 추가될 접미사를 입력하여 해당 접미사가 클론임을 나타냅니다. 클론 리소스 그룹을 생성하는 데 사용되는 각 SQL 인스턴스에는 고유한 데이터베이스 이름이 있어야 합니다. 예를 들어, 클론 리소스 그룹에 SQL 인스턴스 인스턴스 인스턴스 "inst1"의 소스 데이터베이스 "dB1"이 포함되어 있고 "dB1"이 "inst1"로 복제되는 경우 클론 데이터베이스 이름은 "dB1*clone"*이어야 합니다. *"*clone""은 데이터베이스가 동일한 인스턴스에 복제되기 때문에 필수 사용자 정의 접미부입니다. "dB1"이 SQL 인스턴스 "inst2"에 복제되면 데이터베이스가 다른 인스턴스로 복제되므로 클론 데이터베이스 이름은 "dB1"(접미사는 선택 사항)으로 유지될 수 있습니다.
마운트 지점을 자동으로 할당하거나 경로 아래에 볼륨 마운트 지점을 자동으로 할당합니다	경로 아래에 마운트 지점 또는 볼륨 마운트 지점을 자동으로 할당할지 여부를 선택합니다. 경로 아래에 있는 볼륨 마운트 지점을 자동 할당하도록 선택하면 특정 디렉토리를 제공할 수 있습니다. 마운트 지점은 해당 디렉토리 내에 생성됩니다. 이 옵션을 선택하기 전에 디렉토리가 비어 있는지 확인해야 합니다. 디렉토리에 데이터베이스가 있으면 마운트 작업 후 데이터베이스가 잘못된 상태가 됩니다.

5. Location * 페이지에서 클론을 생성할 스토리지 위치를 선택합니다.
6. Script * 페이지에서 각각 클론 작업 전후에 실행해야 하는 처방인 또는 PS의 경로와 인수를 입력합니다.

   예를 들어, 스크립트를 실행하여 SNMP 트랩을 업데이트하고, 경고를 자동화하고, 로그를 보내는 등의 작업을 수행할 수 있습니다.

   기본 스크립트 시간 초과는 60초입니다.

7. 별표 * 페이지에서 다음 작업 중 하나를 수행합니다.
   - 클론 작업을 즉시 실행하려면 * 지금 실행 * 을 선택합니다.
   - 클론 작업이 수행되는 빈도, 클론 스케줄이 시작되는 시간, 클론 작업이 발생하는 날짜, 스케줄이 만료되는 날짜 및 스케줄이 만료된 후에 클론을 삭제해야 하는지 여부를 결정하려면 * Configure schedule * 을 선택합니다.
8. 알림 * 페이지의 * 이메일 기본 설정 * 드롭다운 목록에서 이메일을 보낼 시나리오를 선택합니다.

   또한 보낸 사람 및 받는 사람 전자 메일 주소와 전자 메일의 제목도 지정해야 합니다. 수행된 클론 작업의 보고서를 첨부하려면 * 작업 보고서 연결 * 을 선택합니다.

   > 이메일 알림의 경우 GUI 또는 PowerShell 명령 Set-SmtpServer를 사용하여 SMTP 서버 세부 정보를 지정해야 합니다.

EMS의 경우 를 참조할 수 있습니다 "EMS Data 수집 관리"

1. 요약을 검토하고 * Finish * 를 클릭합니다.

모니터 * > * 작업 * 페이지를 사용하여 복제 프로세스를 모니터링해야 합니다.

SQL 데이터베이스 클론 작업을 모니터링합니다

작업 페이지를 사용하여 SnapCenter 클론 작업의 진행률을 모니터링할 수 있습니다. 작업 진행률을 확인하여 작업이 언제 완료되는지 또는 문제가 있는지 확인할 수 있습니다.

- 이 작업에 대한 정보 *

작업 페이지에 다음 아이콘이 나타나고 작업의 상태를 나타냅니다.

- 진행 중입니다
- 성공적으로 완료되었습니다
- 실패했습니다
- 경고와 함께 완료되었거나 경고로 인해 시작할 수 없습니다
- 대기열에 있습니다
- 취소됨
- 단계 *
  1. 왼쪽 탐색 창에서 * 모니터 * 를 클릭합니다.
  2. 모니터 * 페이지에서 * 작업 * 을 클릭합니다.
  3. Jobs * 페이지에서 다음 단계를 수행하십시오.
     a. 을 클릭합니다 클론 작업만 나열되도록 목록을 필터링합니다.
     b. 시작 및 종료 날짜를 지정합니다.
     c. Type * 드롭다운 목록에서 * Clone * 을 선택합니다.

d. Status * (상태 *) 드롭다운 목록에서 클론 상태를 선택합니다.

e. 성공적으로 완료된 작업을 보려면 * 적용 * 을 클릭합니다.

4. 클론 작업을 선택한 다음 * 세부 정보 * 를 클릭하여 작업 세부 정보를 봅니다.

5. Job Details * 페이지에서 * View logs * 를 클릭합니다.

SQL 리소스 클론 작업을 취소합니다

대기열에 있는 클론 작업을 취소할 수 있습니다.

클론 작업을 취소하려면 SnapCenter 관리자 또는 작업 소유자로 로그인해야 합니다.

- 이 작업에 대한 정보 *
- Monitor 페이지 또는 Activity 창에서 대기 중인 클론 작업을 취소할 수 있습니다.
- 실행 중인 클론 작업은 취소할 수 없습니다.
- SnapCenter GUI, PowerShell cmdlet 또는 CLI 명령을 사용하여 대기 중인 클론 작업을 취소할 수 있습니다.
- 역할을 만드는 동안 이 역할의 모든 구성원이 다른 구성원 개체 * 를 볼 수 있고 사용자\그룹 페이지에서 작동할 수 있는 경우 해당 역할을 사용하는 동안 다른 구성원의 대기 중인 클론 작업을 취소할 수 있습니다.
- 단계 *

다음 작업 중 하나를 수행합니다.

시작...	조치
모니터 페이지	1. 왼쪽 탐색 창에서 * 모니터 * > * 작업 * 을 클릭합니다. 2. 작업을 선택하고 * 작업 취소 * 를 클릭합니다.
작업 창	1. 클론 작업을 시작한 후 을 클릭합니다 를 클릭하여 가장 최근 작업 5개를 확인합니다. 2. 작업을 선택합니다. 3. 작업 세부 정보 페이지에서 * 작업 취소 * 를 클릭합니다.

클론 분할

SnapCenter를 사용하여 상위 리소스에서 복제된 리소스를 분할할 수 있습니다. 분할되는 클론은 상위 리소스와 독립적입니다.

- 이 작업에 대한 정보 *
- 중간 클론에는 클론 분할 작업을 수행할 수 없습니다.

  예를 들어 데이터베이스 백업에서 clone1을 생성한 후 clone1의 백업을 생성한 다음 이 백업(clone2)을 클론 복제할 수 있습니다. clone2를 생성한 후에는 clone1이 중간 클론이며 clone1에서 클론 분할 작업을 수행할 수 없습니다. 그러나 clone2에서 클론 분할 작업을 수행할 수 있습니다.

clone2를 분할한 후에는 clone1이 더 이상 중간 클론이 아니기 때문에 clone1에서 클론 분할 작업을 수행할 수 있습니다.

- 클론을 분할하면 클론의 백업 복사본 및 클론 작업이 삭제됩니다.
- 클론 분할 작업 제한에 대한 자세한 내용은 을 참조하십시오 "ONTAP 9 논리적 스토리지 관리 가이드".
- 스토리지 시스템의 볼륨 또는 애그리게이트는 온라인 상태인지 확인합니다.
- 단계 *

1. 왼쪽 탐색 창에서 * 리소스 * 를 클릭한 다음 목록에서 적절한 플러그인을 선택합니다.
2. Resources * 페이지의 View 목록에서 적절한 옵션을 선택합니다.

옵션을 선택합니다	설명
성능을 대폭 향상	보기 목록에서 * 데이터베이스 * 를 선택합니다.
파일 시스템의 경우	보기 목록에서 * 경로 * 를 선택합니다.

3. 목록에서 적절한 리소스를 선택합니다.

   리소스 토폴로지 페이지가 표시됩니다.

4. 복사본 관리 보기에서 복제된 리소스(예: 데이터베이스 또는 LUN)를 선택한 다음 * 를 클릭합니다 *.
5. 분할할 클론의 예상 크기와 애그리게이트에서 사용할 수 있는 필수 공간을 검토한 다음 * 시작 * 을 클릭합니다.
6. 모니터 * > * 작업 * 을 클릭하여 작업 진행 상황을 모니터링합니다.

   SMCore 서비스가 다시 시작되면 클론 분할 작업이 응답하지 않습니다. Stop-SmJob cmdlet을 실행하여 클론 분할 작업을 중지한 다음 클론 분할 작업을 다시 시도해야 합니다.

   폴링 시간을 더 오래 설정하거나 폴링 시간을 짧게 하여 클론이 분할되었는지 여부를 확인하려면 _SMCoreServiceHost.exe.config_file에서 _CloneSplitStatusCheckPollTime_parameter 값을 변경하여 SMCore가 클론 분할 작업의 상태를 폴링할 시간 간격을 설정할 수 있습니다. 값은 밀리초이고 기본값은 5분입니다.

   예를 들면 다음과 같습니다.

```
<add key="CloneSplitStatusCheckPollTime" value="300000" />
```

+ 백업, 복원 또는 다른 클론 분할이 진행 중인 경우 클론 분할 시작 작업이 실패합니다. 실행 중인 작업이 완료된 후에만 클론 분할 작업을 다시 시작해야 합니다.

- 자세한 정보 찾기 *

"Aggregate가 존재하지 않으면 SnapCenter 클론 또는 검증에 실패합니다"

Copyright Information

Copyright © 2022 NetApp, Inc. All rights reserved. Printed in the U.S. No part of this document covered by copyright may be reproduced in any form or by any means-graphic, electronic, or mechanical, including photocopying, recording, taping, or storage in an electronic retrieval system- without prior written permission of the copyright owner.

Software derived from copyrighted NetApp material is subject to the following license and disclaimer:

THIS SOFTWARE IS PROVIDED BY NETAPP “AS IS” AND WITHOUT ANY EXPRESS OR IMPLIED WARRANTIES, INCLUDING, BUT NOT LIMITED TO, THE IMPLIED WARRANTIES OF MERCHANTABILITY AND FITNESS FOR A PARTICULAR PURPOSE, WHICH ARE HEREBY DISCLAIMED. IN NO EVENT SHALL NETAPP BE LIABLE FOR ANY DIRECT, INDIRECT, INCIDENTAL, SPECIAL, EXEMPLARY, OR CONSEQUENTIAL DAMAGES (INCLUDING, BUT NOT LIMITED TO, PROCUREMENT OF SUBSTITUTE GOODS OR SERVICES; LOSS OF USE, DATA, OR PROFITS; OR BUSINESS INTERRUPTION) HOWEVER CAUSED AND ON ANY THEORY OF LIABILITY, WHETHER IN CONTRACT, STRICT LIABILITY, OR TORT (INCLUDING NEGLIGENCE OR OTHERWISE) ARISING IN ANY WAY OUT OF THE USE OF THIS SOFTWARE, EVEN IF ADVISED OF THE POSSIBILITY OF SUCH DAMAGE.

NetApp reserves the right to change any products described herein at any time, and without notice. NetApp assumes no responsibility or liability arising from the use of products described herein, except as expressly agreed to in writing by NetApp. The use or purchase of this product does not convey a license under any patent rights, trademark rights, or any other intellectual property rights of NetApp.

The product described in this manual may be protected by one or more U.S. patents, foreign patents, or pending applications.

RESTRICTED RIGHTS LEGEND: Use, duplication, or disclosure by the government is subject to restrictions as set forth in subparagraph (c)(1)(ii) of the Rights in Technical Data and Computer Software clause at DFARS 252.277-7103 (October 1988) and FAR 52-227-19 (June 1987).

Trademark Information

NETAPP, the NETAPP logo, and the marks listed at http://www.netapp.com/TM are trademarks of NetApp, Inc. Other company and product names may be trademarks of their respective owners.