複製SQL Server資料庫資源

SnapCenter Software 4.6

NetApp
May 03, 2022

This PDF was generated from https://docs.netapp.com/zh-tw/snapcenter/protect-scsql/reference_clone_sql_server_database_resources.html on May 03, 2022. Always check docs.netapp.com for the latest.

目錄

複製SQL Server資料庫資源 1
- 複製工作流程 1
- 從SQL Server資料庫備份複製 1
- 使用PowerShell Cmdlet複製備份 4
- 執行Clone生命週期 8
- 監控SQL資料庫複製作業 10
- 取消SQL資源複製作業 10
- 分割實體複本 11

複製SQL Server資料庫資源

複製工作流程

從備份複製資料庫資源之前、您必須先使用SnapCenter 支援伺服器執行數項工作。資料庫複製是建立正式作業資料庫或其備份集的時間點複本的程序。您可以複製資料庫、以測試應用程式開發週期中必須使用目前資料庫結構和內容來實作的功能、在填入資料倉儲時使用資料擷取和操作工具、或是還原錯誤刪除或變更的資料。

資料庫複製作業會根據工作ID產生報告。

下列工作流程顯示您必須執行複製作業的順序：

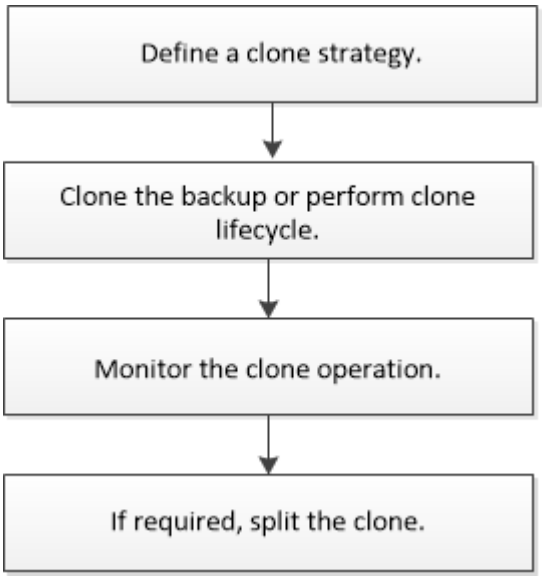

您也可以手動或在指令碼中使用PowerShell Cmdlet來執行備份、還原、還原、驗證及複製作業。如需PowerShell Cmdlet的詳細資訊、請使用SnapCenter 支援程式支援或參閱 "《軟件指令程式參考指南》SnapCenter"

瞭解更多資訊

"從SQL Server資料庫備份複製"

"執行Clone生命週期"

"複製作業可能會失敗、或需要較長時間才能完成預設的TCP_timeout值"

從SQL Server資料庫備份複製

您可以使用SnapCenter 支援功能來複製SQL Server資料庫備份。如果您想要存取或還原舊版資料、可以隨需複製資料庫備份。

您需要的是什麼

- 您應該已完成新增主機、識別資源及建立儲存系統連線等工作、準備好保護資料。
- 您應該已經備份資料庫或資源群組。
- 資料LUN和記錄LUN的保護類型（例如鏡射、保存庫或鏡射保存庫）應相同、以便在使用記錄備份複製到替代主機時、探索次要位置器。
- 如果SnapCenter 在執行不完整的實體複製作業時找不到掛載的實體複本磁碟機、您應該將SnapCenter 支援此功能的ClonetryTime參數變更為300。
- 您應確保託管磁碟區的集合體應位於儲存虛擬機器（SVM）的指派集合體清單中。

關於此工作

- 複製到獨立式資料庫執行個體時、請確定掛載點路徑存在、而且是專用磁碟。
- 複製到容錯移轉叢集執行個體（FCI）時、請確定掛載點存在、它是共用磁碟、而且路徑和FCI應屬於同一個SQL資源群組。
- 確保每個主機只連接一個vFC或FC啟動器。這是因為SnapCenter 、每個主機只支援一個啟動器。
- 如果來源資料庫或目標執行個體位於叢集共用Volume（CSV）上、則複製的資料庫將位於該CSV上。

> 對於虛擬環境（VMDDK / RDM）、請確定掛載點是專用磁碟。

步驟

1. 在左導覽窗格中、按一下*資源*、然後從SnapCenter 清單中選取*適用於SQL Server*的*支援外掛程式。
2. 在「資源」頁面中、從*檢視*清單中選取*資料庫*或*資源群組*。

> 不支援複製執行個體的備份。

步驟

1. 選取資料庫或資源群組。
2. 從「Manage Copies（管理複本）」檢視頁面、從主要或次要（鏡射或資料保存）儲存系統選取備份。
3. 選取備份、然後按一下* * 。
4. 在Clone Options（Clone選項）頁面中、執行下列動作：

針對此欄位...	執行此動作...
Clone伺服器	選擇要在其上建立複本的主機。
實體複本執行個體	選擇要複製資料庫備份的複製執行個體。 此SQL執行個體必須位於指定的複製伺服器中。

針對此欄位...	執行此動作...
Clone字尾	輸入要附加至複製檔案名稱的字尾、以識別資料庫是否為複製。 例如、*db1_clone*.如果您要複製到與原始資料庫相同的位置、則必須提供字尾、以區分複製的資料庫與原始資料庫。否則、作業將會失敗。
在路徑下自動指派掛載點或自動指派磁碟區掛載點	選擇是否要在路徑下自動指派掛載點或磁碟區掛載點。 自動指派路徑下的Volume掛載點：路徑下的掛載點可讓您提供特定目錄。將在該目錄中建立掛載點。在選擇此選項之前、您必須確定目錄為空。如果目錄中有資料庫、則在掛載作業之後、資料庫將處於無效狀態。

5. 在「記錄」頁面中、選取下列其中一個選項：

針對此欄位...	執行此動作...
無	如果您只想複製完整備份而不需要任何記錄、請選擇此選項。
所有記錄備份	選擇此選項可複製完整備份之後的所有可用記錄備份。
記錄備份直到	選擇此選項、即可根據備份記錄所建立的備份記錄（直到備份記錄所選日期）來複製資料庫。
依特定日期截止	指定交易記錄未套用至複製資料庫的日期和時間。 此時間點複本會停止在指定日期和時間之後記錄的交易記錄項目複本。

6. 在「指令碼」頁面中、分別輸入應在複製作業之前或之後執行的指令碼逾時、路徑及pretced或postscript引數。

   例如、您可以執行指令碼來更新SNMP設陷、自動化警示、傳送記錄等等。

   預設指令碼逾時為60秒。

7. 在「通知」頁面的*電子郵件喜好設定*下拉式清單中、選取您要傳送電子郵件的案例。

   您也必須指定寄件者和接收者的電子郵件地址、以及電子郵件的主旨。如果您要附加執行的複製作業報告、請選取*附加作業報告*。

   > 對於電子郵件通知、您必須使用GUI或PowerShell命令Set-SmtpServer來指定SMTP伺服器詳細資料。

如需EMS、請參閱 "管理EMS資料收集"

1. 檢閱摘要、然後按一下「完成」。
2. 按一下*監控*>*工作*來監控作業進度。

完成後

建立複本之後、您絕不能重新命名複本。

瞭解更多資訊

"備份SQL Server資料庫、執行個體或可用度群組"

"使用PowerShell Cmdlet複製備份"

"複製作業可能會失敗、或需要較長時間才能完成預設的TCP_timeout值"

"容錯移轉叢集執行個體資料庫複製失敗"

使用PowerShell Cmdlet複製備份

複製工作流程包括規劃、執行複製作業及監控作業。

您必須準備好PowerShell環境、才能執行PowerShell Cmdlet。

步驟

1. 使用Open-SmConnection Cmdlet為SnapCenter 指定的使用者啟動與SetsServer的連線工作階段。

```
Open-SmConnection  -SMSbaseurl  https://snapctr.demo.netapp.com:8146
```

2. 使用Get-SmBackup或Get-SmResource Group Cmdlet列出可複製的備份。

   此範例顯示所有可用備份的相關資訊：

```
C:\PS>PS C:\> Get-SmBackup

BackupId   BackupName                     BackupTime   BackupType
--------   ----------                     ----------   ----------
1          Payroll Dataset_vise-f6_08...  8/4/2015     Full Backup
                                          11:02:32 AM

2          Payroll Dataset_vise-f6_08...  8/4/2015
                                          11:23:17 AM
```

   此範例顯示指定資源群組、其資源及相關原則的相關資訊：

```
PS C:\> Get-SmResourceGroup -ListResources -ListPolicies

Description :
CreationTime : 8/4/2015 3:44:05 PM
ModificationTime : 8/4/2015 3:44:05 PM
EnableEmail : False
EmailSMTPServer :
EmailFrom :
EmailTo :
EmailSubject :
EnableSysLog : False
ProtectionGroupType : Backup
EnableAsupOnFailure : False
Policies : {FinancePolicy}
HostResourceMaping : {}
Configuration : SMCoreContracts.SmCloneConfiguration
LastBackupStatus :
VerificationServer :
EmailBody :
EmailNotificationPreference : Never
VerificationServerInfo : SMCoreContracts.SmVerificationServerInfo
SchedulerSQLInstance :
CustomText :
CustomSnapshotFormat :
SearchResources : False
ByPassCredential : False
IsCustomSnapshot :
MaintenanceStatus : Production
PluginProtectionGroupTypes : {SMSQL}
Name : Payrolldataset
Type : Group
Id : 1
Host :
UserName :
Passphrase :
Deleted : False
Auth : SMCoreContracts.SmAuth
IsClone : False
CloneLevel : 0
ApplySnapvaultUpdate : False
ApplyRetention : False
RetentionCount : 0
RetentionDays : 0
ApplySnapMirrorUpdate : False
SnapVaultLabel :
MirrorVaultUpdateRetryCount : 7
```

```
AppPolicies : {}
Description : FinancePolicy
PreScriptPath :
PreScriptArguments :
PostScriptPath :
PostScriptArguments :
ScriptTimeOut : 60000
DateModified : 8/4/2015 3:43:30 PM
DateCreated : 8/4/2015 3:43:30 PM
Schedule : SMCoreContracts.SmSchedule
PolicyType : Backup
PluginPolicyType : SMSQL
Name : FinancePolicy
Type :
Id : 1
Host :
UserName :
Passphrase :
Deleted : False
Auth : SMCoreContracts.SmAuth
IsClone : False
CloneLevel : 0
clab-a13-13.sddev.lab.netapp.com
DatabaseGUID :
SQLInstance : clab-a13-13
DbStatus : AutoClosed
DbAccess : eUndefined
IsSystemDb : False
IsSimpleRecoveryMode : False
IsSelectable : True
SqlDbFileGroups : {}
SqlDbLogFiles : {}
AppFileStorageGroups : {}
LogDirectory :
AgName :
Version :
VolumeGroupIndex : -1
IsSecondary : False
Name : TEST
Type : SQL Database
Id : clab-a13-13\TEST
Host : clab-a13-13.sddev.mycompany.com
UserName :
Passphrase :
Deleted : False
Auth : SMCoreContracts.SmAuth
```

```
IsClone : False
```

3. 使用New-SmClone Cmdlet從現有備份啟動複製作業。

   此範例使用所有記錄檔、從指定的備份建立複本：

```
PS C:\> New-SmClone
-BackupName payroll_dataset_vise-f3_08-05-2015_15.28.28.9774
-Resources @{"Host"="vise-f3.sddev.mycompany.com";
"Type"="SQL Database";"Names"="vise-f3\SQLExpress\payroll"}
-CloneToInstance vise-f3\sqlexpress -AutoAssignMountPoint
-Suffix _clonefrombackup
-LogRestoreType All -Policy clonefromprimary_ondemand

PS C:> New-SmBackup -ResourceGroupName PayrollDataset -Policy
FinancePolicy
```

   此範例會建立複本至指定的Microsoft SQL Server執行個體：

```
PS C:\> New-SmClone
-BackupName "BackupDS1_NY-VM-SC-SQL_12-08-2015_09.00.24.8367"
-Resources @{"host"="ny-vm-sc-sql";"Type"="SQL Database";
"Names"="ny-vm-sc-sql\AdventureWorks2012_data"}
-AppPluginCode SMSQL -CloneToInstance "ny-vm-sc-sql"
-Suffix _CLPOSH -AssignMountPointUnderPath "C:\SCMounts"
```

4. 使用Get-SmCloneReport Cmdlet檢視複製工作的狀態。

   此範例顯示指定工作ID的複製報告：

```
PS C:\> Get-SmCloneReport -JobId 186

SmCloneId : 1
SmJobId : 186
StartDateTime : 8/3/2015 2:43:02 PM
EndDateTime : 8/3/2015 2:44:08 PM
Duration : 00:01:06.6760000
Status : Completed
ProtectionGroupName : Draper
SmProtectionGroupId : 4
PolicyName : OnDemand_Clone
SmPolicyId : 4
BackupPolicyName : OnDemand_Full_Log
SmBackupPolicyId : 1
CloneHostName : SCSPR0054212005.mycompany.com
CloneHostId : 4
CloneName : Draper__clone__08-03-2015_14.43.53
SourceResources : {Don, Betty, Bobby, Sally}
ClonedResources : {Don_DRAPER, Betty_DRAPER, Bobby_DRAPER,
                   Sally_DRAPER}
```

您可以執行_Get-Help命令name_來取得可搭配Cmdlet使用之參數及其說明的相關資訊。或者、您也可以參閱"《軟件指令程式參考指南》SnapCenter"。

執行Clone生命週期

使用這個功能、您可以從資源群組或資料庫建立複本。SnapCenter您可以執行隨需複製、也可以排程資源群組或資料庫的循環複製作業。如果您定期複製備份、可以使用複本來開發應用程式、填入資料或恢復資料。

利用此功能、您可以排程在多個伺服器上同時執行多個複製作業。SnapCenter

您需要的是什麼

- 複製到獨立式資料庫執行個體時、請確定掛載點路徑存在、而且是專用磁碟。
- 複製到容錯移轉叢集執行個體（FCI）時、請確定掛載點存在、它是共用磁碟、而且路徑和FCI應屬於同一個SQL資源群組。
- 如果來源資料庫或目標執行個體位於叢集共用Volume（CSV）上、則複製的資料庫將位於該CSV上。

> 對於虛擬環境（VMDDK / RDM）、請確定掛載點是專用磁碟。

步驟

1. 在左導覽窗格中、按一下*資源*、然後從清單中選取適當的外掛程式。

2. 在「資源」頁面中、從*檢視*清單中選取*資料庫*或*資源群組*。
3. 選取資源群組或資料庫、然後按一下* Clone生命週期*。
4. 在「選項」頁面中、執行下列動作：

針對此欄位...	執行此動作...
複製工作名稱	指定有助於監控及修改複製生命週期工作的複製生命週期工作名稱。
Clone伺服器	選擇應放置複本的主機。
實體複本執行個體	選擇要複製資料庫的複製執行個體。此SQL執行個體必須位於指定的複製伺服器中。
Clone字尾	輸入要附加到複製資料庫的字尾、以識別該資料庫是否為複製。用於建立複製資源群組的每個SQL執行個體都必須具有唯一的資料庫名稱。例如、如果複製資源群組包含來自SQL執行個體「inst1」的來源資料庫「db1」、如果將「db1」複製到「inst1」、則複製資料庫名稱應為「db1_clone」。「`_clone」是必要的使用者定義字尾、因為資料庫會複製到同一個執行個體。如果將「db1'」複製到SQL執行個體「'inst2'」、則複製的資料庫名稱可以保留為「db1'」（後置字元為選用）、因為資料庫會複製到不同的執行個體。
在路徑下自動指派掛載點或自動指派磁碟區掛載點	選擇是否要在路徑下自動指派掛載點或Volume掛載點。選擇在路徑下自動指派磁碟區掛載點、即可提供特定目錄。將在該目錄中建立掛載點。在選擇此選項之前、您必須確定目錄為空。如果目錄中有資料庫、則在掛載作業之後、資料庫將處於無效狀態。

5. 在「位置」頁面中、選取要建立複本的儲存位置。
6. 在「指令碼」頁面中、分別輸入應在複製作業之前或之後執行的預先記錄或PostScript路徑和引數。

   例如、您可以執行指令碼來更新SNMP設陷、自動化警示、傳送記錄等等。

   預設指令碼逾時為60秒。

7. 在「排程」頁面中、執行下列其中一項動作：
   - 如果您要立即執行複製工作、請選取*立即執行*。
   - 選擇* Configure schedule*（配置排程*）以決定複製作業應多久執行一次、何時開始複製排程、何時應執行複製作業、何時應到期、以及是否必須在排程到期後刪除複本。
8. 在「通知」頁面的*電子郵件喜好設定*下拉式清單中、選取您要傳送電子郵件的案例。

   您也必須指定寄件者和接收者的電子郵件地址、以及電子郵件的主旨。如果您要附加執行的複製作業報告、請選取*附加作業報告*。

> 對於電子郵件通知、您必須使用GUI或PowerShell命令Set-SmtpServer來指定SMTP伺服器詳細資料。

如需EMS、請參閱 "管理EMS資料收集"

9. 檢閱摘要、然後按一下「完成」。

您應該使用「監控>*工作*」頁面來監控複製程序。

監控SQL資料庫複製作業

您SnapCenter 可以使用「工作」頁面來監控「實體複製」作業的進度。您可能需要檢查作業進度、以判斷作業何時完成或是否有問題。

關於此工作

「工作」頁面上會出現下列圖示、並指出作業狀態：

- 進行中
- 已成功完成
- 失敗
- 已完成但有警告、或由於警告而無法啟動
- 已佇列
- 已取消

步驟

1. 在左導覽窗格中、按一下*監控*。
2. 在「監控」頁面中、按一下「工作」。
3. 在「工作」頁面中、執行下列步驟：
   a. 按一下 可篩選列表以便僅列出克隆操作。
   b. 指定開始和結束日期。
   c. 從*類型*下拉式清單中、選取*完整複製*。
   d. 從*狀態*下拉式清單中、選取實體複本狀態。
   e. 按一下「套用」以檢視成功完成的作業。
4. 選取複製工作、然後按一下*詳細資料*以檢視工作詳細資料。
5. 在「工作詳細資料」頁面中、按一下*檢視記錄*。

取消SQL資源複製作業

您可以取消佇列中的複製作業。

您應以SnapCenter 「管理員」或「工作擁有者」身分登入、以取消複製作業。

關於此工作

- 您可以從「監控」頁面或「活動」窗格中取消佇列中的複製作業。
- 您無法取消執行中的複製作業。
- 您可以使用SnapCenter RESPE GUI、PowerShell Cmdlet或CLI命令來取消佇列中的複製作業。
- 如果您在建立角色時、選取*此角色的所有成員都可以在「使用者\群組」頁面中看到其他成員物件*並在其中運作、則您可以在使用該角色時取消其他成員的佇列複製作業。

步驟

執行下列其中一項動作：

從...	行動
監控頁面	1. 在左側導覽窗格中、按一下*監控*>*工作*。 2. 選取作業、然後按一下*取消工作*。
活動窗格	1. 啟動複製作業之後、按一下 ^ 在「活動」窗格中、檢視五項最近的作業。 2. 選取作業。 3. 在「工作詳細資料」頁面中、按一下*取消工作*。

分割實體複本

您可以使用SnapCenter 此功能從父資源分割複製的資源。分割的實體複本會變成獨立於父資源的實體複本。

關於此工作

- 您無法在中繼實體複本上執行實體複本分割作業。

  例如、從資料庫備份建立clone1之後、您可以建立clone1的備份、然後複製此備份（clone2）。建立clone2之後、clone1是中繼實體複本、您無法在clone1上執行實體複本分割作業。不過、您可以在clone2上執行實體複本分割作業。

  分割clone2之後、您可以在clone1上執行實體複本分割作業、因為clone1不再是中繼複本。

- 當您分割複本時、複本的備份複本和複製工作將會刪除。
- 如需有關複本切割作業限制的資訊、請參閱 "《 9 邏輯儲存管理指南》 ONTAP"。
- 確保儲存系統上的磁碟區或Aggregate已上線。

步驟

1. 在左導覽窗格中、按一下*資源*、然後從清單中選取適當的外掛程式。
2. 在「資源」頁面中、從「檢視」清單中選取適當的選項：

選項	說明
適用於資料庫應用程式	從「檢視」清單中選取「資料庫」。
適用於檔案系統	從「檢視」清單中選取「路徑」。

3. 從清單中選取適當的資源。

   此時會顯示資源拓撲頁面。

4. 從「管理複本」檢視中選取複製的資源（例如資料庫或LUN）、然後按一下* ■ *。
5. 檢閱要分割的實體複本估計大小、以及集合體上可用的必要空間、然後按一下* Start*。
6. 按一下*監控*>*工作*來監控作業進度。

   如果SMCore服務重新啟動、複製分割作業將停止回應。您應該執行停止SmJob Cmdlet來停止複製分割作業、然後重試複製分割作業。

   如果您想要較長的輪詢時間或較短的輪詢時間來檢查實體複本是否為分割、您可以變更_SMCoreServiceHost.exe.config_檔案中_CloneSplitStatusChecksollTime_參數的值、以設定SMCore輪詢實體分割作業狀態的時間間隔。此值以毫秒為單位、預設值為5分鐘。

   例如：

```
<add key="CloneSplitStatusCheckPollTime" value="300000" />
```

   如果正在進行備份、還原或其他實體複本分割、則複本分割啟動作業會失敗。只有在執行中的作業完成後、才應重新啟動複本分割作業。

瞭解更多資訊

"使用Aggregate時無法進行實體複製或驗證SnapCenter"

Copyright Information

Copyright © 2022 NetApp, Inc. All rights reserved. Printed in the U.S. No part of this document covered by copyright may be reproduced in any form or by any means-graphic, electronic, or mechanical, including photocopying, recording, taping, or storage in an electronic retrieval system- without prior written permission of the copyright owner.

Software derived from copyrighted NetApp material is subject to the following license and disclaimer:

THIS SOFTWARE IS PROVIDED BY NETAPP “AS IS” AND WITHOUT ANY EXPRESS OR IMPLIED WARRANTIES, INCLUDING, BUT NOT LIMITED TO, THE IMPLIED WARRANTIES OF MERCHANTABILITY AND FITNESS FOR A PARTICULAR PURPOSE, WHICH ARE HEREBY DISCLAIMED. IN NO EVENT SHALL NETAPP BE LIABLE FOR ANY DIRECT, INDIRECT, INCIDENTAL, SPECIAL, EXEMPLARY, OR CONSEQUENTIAL DAMAGES (INCLUDING, BUT NOT LIMITED TO, PROCUREMENT OF SUBSTITUTE GOODS OR SERVICES; LOSS OF USE, DATA, OR PROFITS; OR BUSINESS INTERRUPTION) HOWEVER CAUSED AND ON ANY THEORY OF LIABILITY, WHETHER IN CONTRACT, STRICT LIABILITY, OR TORT (INCLUDING NEGLIGENCE OR OTHERWISE) ARISING IN ANY WAY OUT OF THE USE OF THIS SOFTWARE, EVEN IF ADVISED OF THE POSSIBILITY OF SUCH DAMAGE.

NetApp reserves the right to change any products described herein at any time, and without notice. NetApp assumes no responsibility or liability arising from the use of products described herein, except as expressly agreed to in writing by NetApp. The use or purchase of this product does not convey a license under any patent rights, trademark rights, or any other intellectual property rights of NetApp.

The product described in this manual may be protected by one or more U.S. patents, foreign patents, or pending applications.

RESTRICTED RIGHTS LEGEND: Use, duplication, or disclosure by the government is subject to restrictions as set forth in subparagraph (c)(1)(ii) of the Rights in Technical Data and Computer Software clause at DFARS 252.277-7103 (October 1988) and FAR 52-227-19 (June 1987).

Trademark Information

NETAPP, the NETAPP logo, and the marks listed at http://www.netapp.com/TM are trademarks of NetApp, Inc. Other company and product names may be trademarks of their respective owners.