クラスタオペレーティングシステムのローリングアップグレードを実行する

SnapManager for Hyper-V

NetApp
July 19, 2022

This PDF was generated from https://docs.netapp.com/ja-jp/snapmanager-hyper-v/task-map-luns-after-the-windows-server-2016-node-addition.html on July 19, 2022. Always check docs.netapp.com for the latest.

目次

クラスタオペレーティングシステムのローリングアップグレードを実行する 1
LUNをオペレーティングシステムが混在したモードでマッピングします 1
すべてのノードでデータセットとSnapInfoを更新します 4

クラスタオペレーティングシステムのローリングアップグレードを実行する

クラスタオペレーティングシステム（OS）のローリングアップグレードを実行して、Hyper-VのSnapManager を停止することなくクラスタノードのOSをアップグレードできますこの機能は、ダウンタイムを削減することでSLA準拠をサポートします。

SnapManager for Hyper-Vを実行しているフェイルオーバークラスタは、Windows Server 2012 R2からWindows Server 2016およびWindows Server 2019にダウンタイムなしでアップグレードできます。

クラスタOSのローリングアップグレードの利点、インストールプロセス、および制限事項については、関連する情報を参照してください。

- 関連情報 *

"Microsoft TechNet：「クラスターオペレーティングシステムのローリングアップグレード"

LUNをオペレーティングシステムが混在したモードでマッピングします

クラスタOSのローリングアップグレードを実行すると、次の手順 を使用してWindows Server 2012 R2ノードからLUNのマッピングを解除し、クラスタに追加したLUNをWindows Server 2016ノードに再マッピングできます。

Windows Server 2016ノードがクラスタに追加されている必要があります。

> クラスタのローリングアップグレードは、Windows Server 2016からWindows Server 2019へのアップグレードでサポートされています

手順

1. ONTAP システムマネージャにログインします。
2. Windows Server 2012 R2にマッピングされたLUNを選択します。
3. * Edit をクリックし、 Initiator Groups *を選択します。

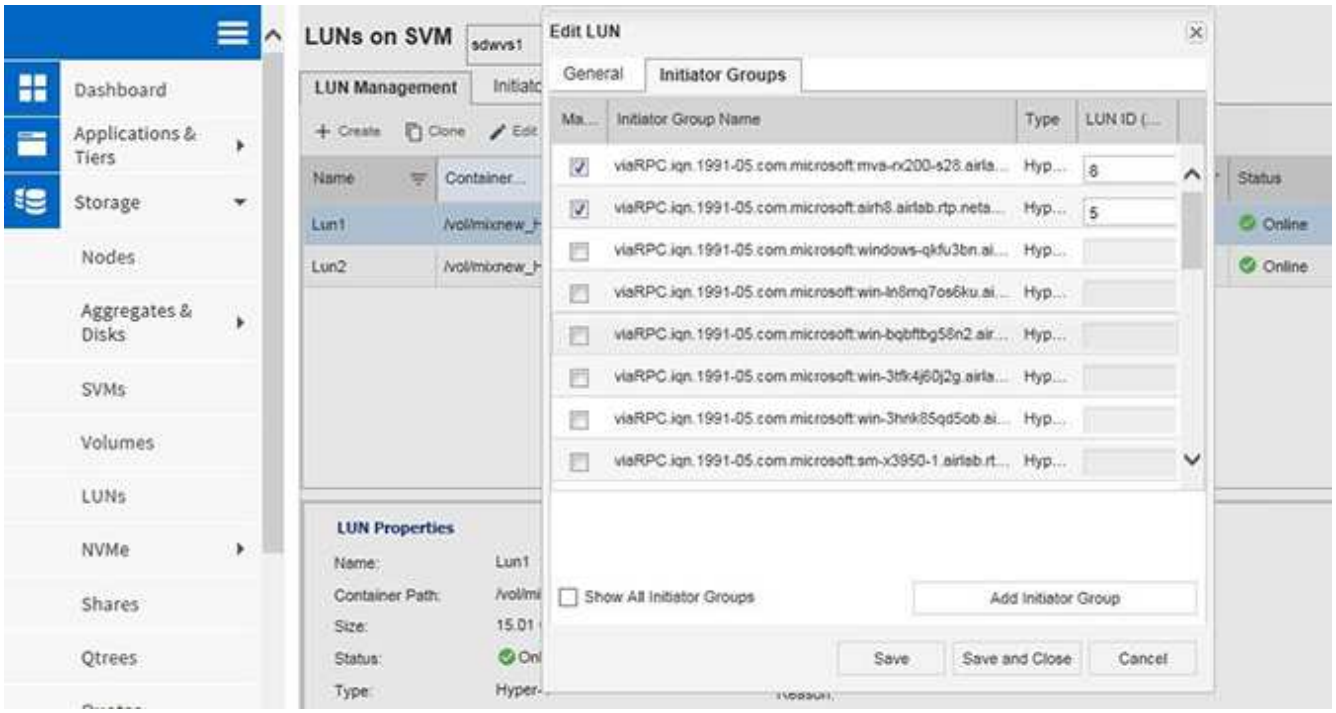

4. クラスタから削除したノードのigroupをオフにします。
5. 新しく追加したすべてのWindows 2016ノードに新しいイニシエータグループを追加します。

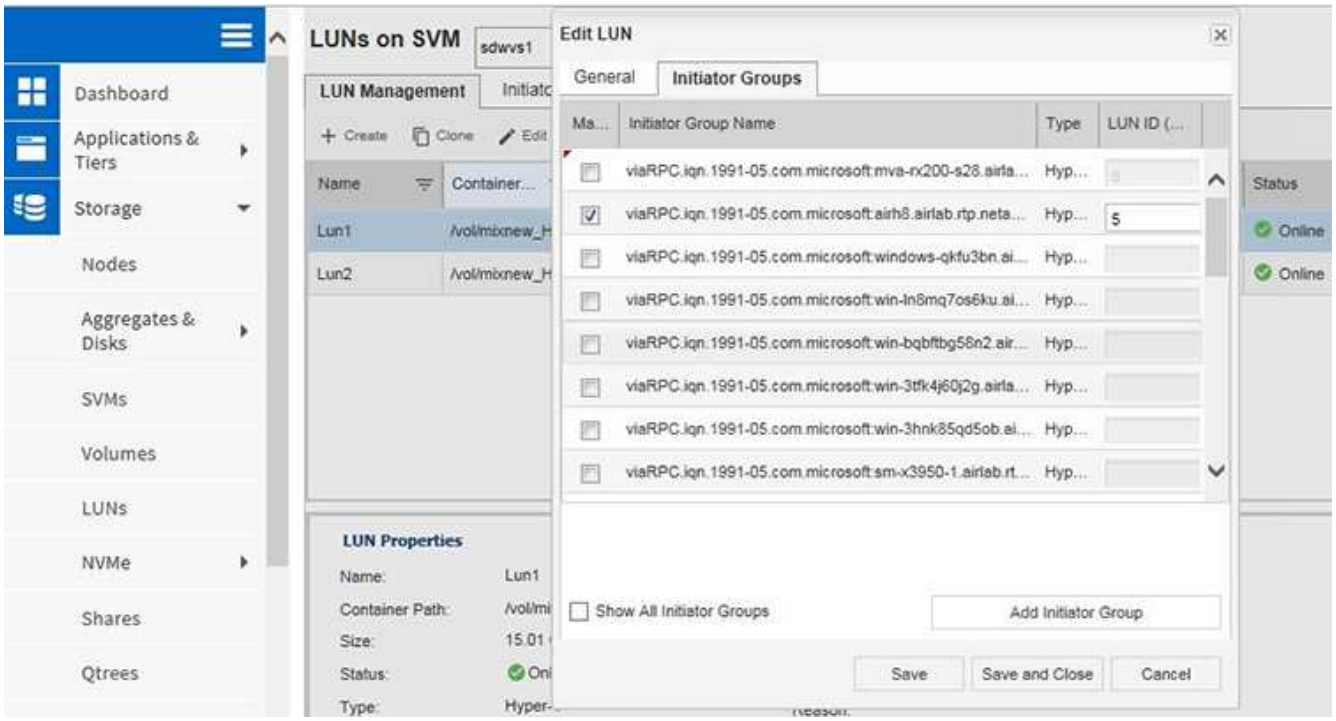

6. 新しく作成したイニシエータグループの横にあるチェックボックスをオンにして、クラスタに追加したWindows 2016ホストにLUNをマッピングします。

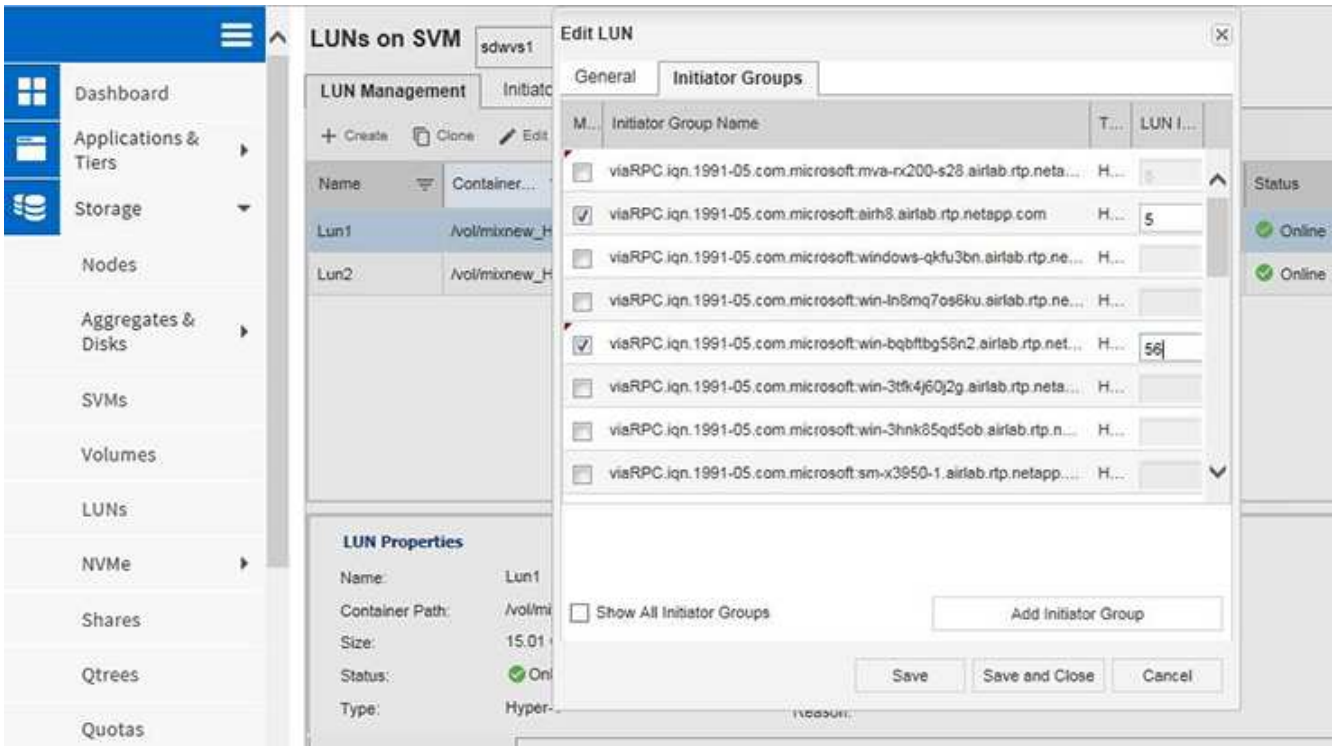

7. 手順4と6を繰り返して、すべてのLUNをWindows 2016ノードにマッピングします。

   すべてのLUNがWindows 2016ノードに表示されている必要があります。

8. Windows 2016ノードのディスク管理ツールでディスクを再スキャンします。

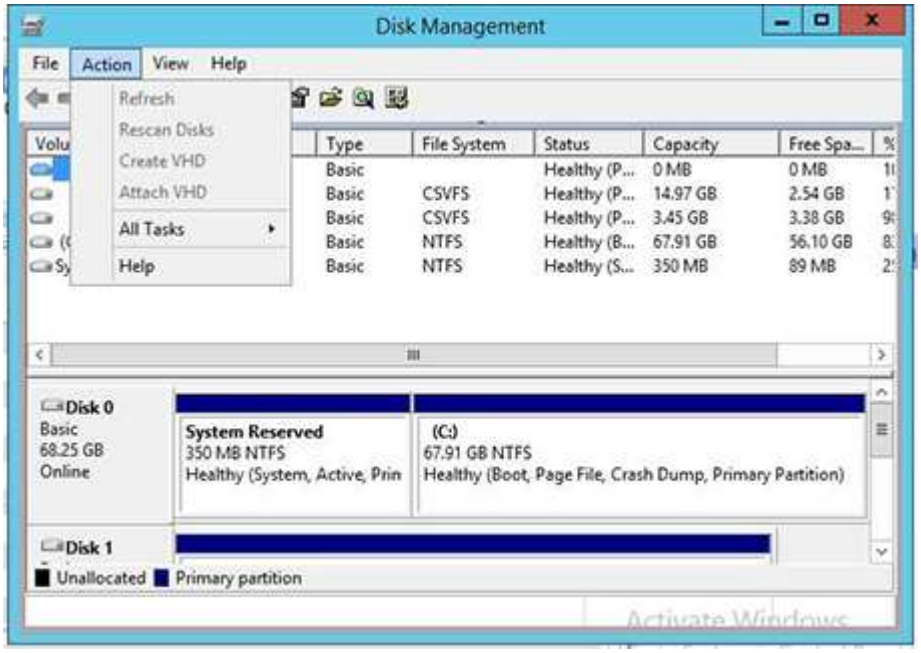

9. 新しいWindows 2016 SnapDrive Transport Protocol設定（TPS）にストレージ管理LIFを追加してから、ディスクを更新してください。

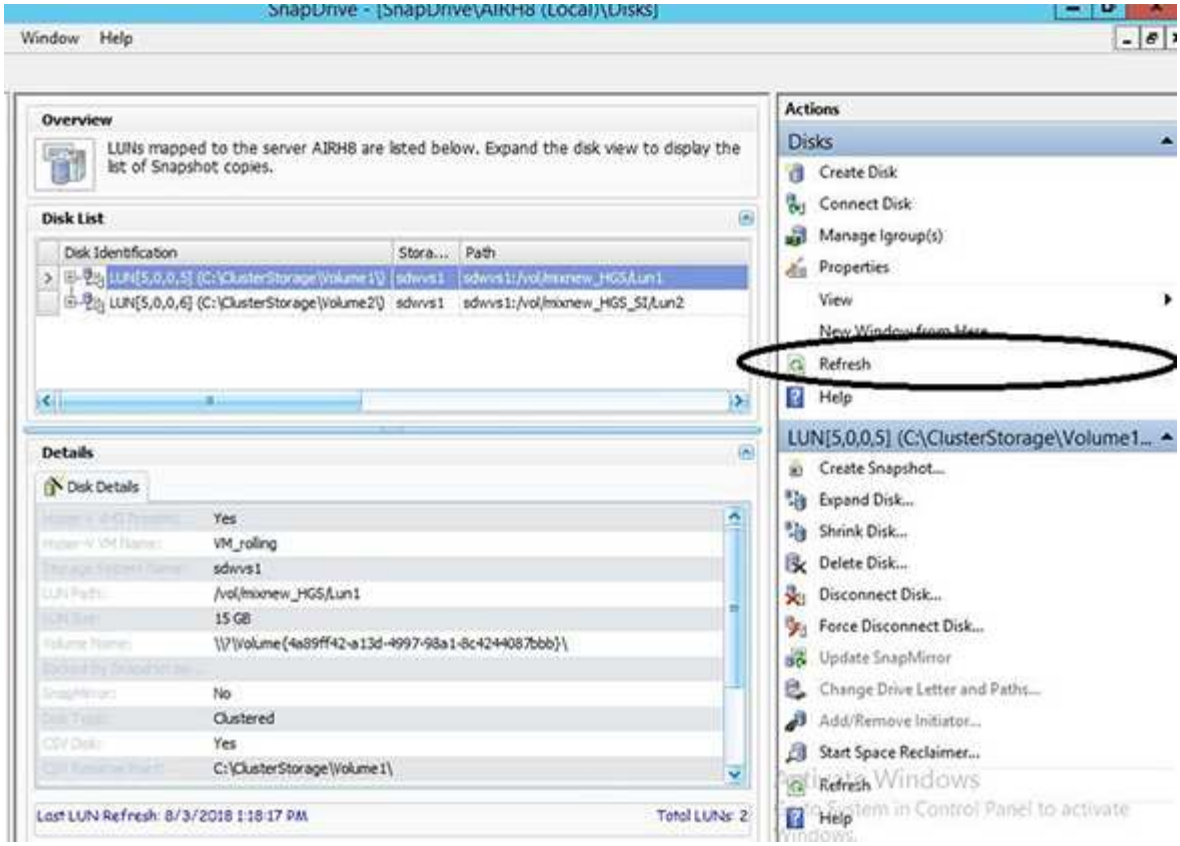

すべてのノードでデータセットと**SnapInfo**を更新します

クラスタOSのローリングアップグレードを実行したら、すべてのノードでデータセットとSnapInfoを更新する必要があります。

```
NOTE: クラスタのローリングアップグレードはWindows Server 2016からWindows Server
2019へのアップグレードでサポートされています。共有ディスクバックアップは、混在モードのオ
ペレーティングシステムではサポートされていません。

.手順
. Windows Server 2012 R2ノード上のすべてのデータセットを編集します。
. 使用可能なすべてのデータセットがWindows 2016ノードに表示されることを確認します。
. Windows Server 2012 R2ノードでSnapInfoパスを設定します。
. Windows 2016ノードに正しいSnapInfoパスが表示されることを確認します。




:leveloffset: -1



:leveloffset: -1
```

<<<
著作権情報

Copyrightウ2022 NetApp、Inc. All rights reserved.米国で印刷されていますこのドキュメントは著作権によって保護されています。画像媒体、電子媒体、および写真複写、記録媒体などの機械媒体など、いかなる形式および方法による複製も禁止します。 テープ媒体、または電子検索システムへの保管-
著作権所有者の書面による事前承諾なし。

ネットアップの著作物から派生したソフトウェアは、次に示す使用許諾条項および免責条項の対象となります。

このソフトウェアは、ネットアップによって「現状のまま」提供されています。ネットアップは明示的、または商品性および特定目的に対する適合性の暗示的保証を含み、かつこれに限定されないいかなる暗示的な保証も行いません。ネットアップは、いかなる場合でも、間接的、偶発的、特別、懲罰的、または
または結果的損害（代替品または代替サービスの調達、使用の損失、データ、利益、またはこれらに限定されないものを含みますが、これらに限定されません。）
ただし、契約、厳格責任、または本ソフトウェアの使用に起因する不法行為（過失やその他を含む）のいずれであっても、かかる損害の可能性について知らされていた場合でも、責任の理論に基づいて発生します。

ネットアップは、ここに記載されているすべての製品に対する変更を随時、予告なく行う権利を保有します。ネットアップによる明示的な書面による合意がある場合を除き、ここに記載されている製品の使用により生じる責任および義務に対して、ネットアップは責任を負いません。この製品の使用または購入は、ネットアップの特許権、商標権、またはその他の知的所有権に基づくライセンスの供与とはみなされません。

このマニュアルに記載されている製品は、 1
つ以上の米国特許、その他の国の特許、および出願中の特許によ特許、その他の国の特許、および出願中の特許。

権利の制限について：政府による使用、複製、開示は、 DFARS 252.227-7103 （ 1988 年 10 月）および FAR 52-227-19 （ 1987 年 6 月）の Rights in Technical Data and Computer Software （技術データおよびコンピュータソフトウェアに関する諸権利）条項の（ c ）（ 1 ）（ ii ）項、に規定された制限が適用されます。

商標情報

NetApp、NetAppのロゴ、に記載されているマーク http://www.netapp.com/TM[]
は、NetApp、Inc.の商標です。その他の会社名と製品名は、それを所有する各社の商標である場合があります。