在 7- 模式下运行的适用于 Data ONTAP 的 UNIX 安装和设置

SnapManager Oracle

NetApp
May 03, 2022

This PDF was generated from https://docs.netapp.com/zh-cn/snapmanager-oracle/unix-installation-7mode/reference_snapmanager_architecture.html on May 03, 2022. Always check docs.netapp.com for the latest.

目录

《 UNIX ® 安装和设置指南》 1
产品概述 1
部署工作流 3
准备部署 4
配置数据库 6
安装 SnapManager 8
设置 SnapManager 9
备份和验证数据库 11
下一步行动 19

《 UNIX ® 安装和设置指南》

本指南介绍了在 UNIX 环境中使用 7- 模式 Data ONTAP 部署 SnapManager 3.4.2 for Oracle 所需执行的初始任务。主题包括如何安装和配置产品以及如何备份数据库。

产品概述

自动化并简化与 Oracle 数据库的备份，恢复和克隆相关的复杂，手动且耗时的流程。您可以使用采用 Data ONTAP SnapMirror 技术的 SnapManager 在另一个卷上创建备份副本，并使用 Data ONTAP SnapVault 技术将备份高效归档到磁盘。

SnapManager 可与原生 Oracle 技术集成，例如 Oracle Real Application Clusters （ Oracle RAC ），自动存储管理（ ASM ）以及跨 FC ， iSCSI 和 NFS 协议的直接 NFS 。或者，可以使用 SnapManager 创建的备份通过 Oracle 恢复管理器（ RMAN ）进行编目来保留备份信息；这些备份可以稍后用于块级还原或表空间时间点恢复操作。

SnapManager 亮点

SnapManager 可与 UNIX 主机上的 Oracle 数据库以及后端的 NetApp Snapshot ， SnapRestore 和 FlexClone 技术无缝集成它提供了一个易于使用的用户界面（ UI ）以及用于管理功能的命令行界面（ CLI ）。

使用 SnapManager ，您可以执行以下数据库操作并高效管理数据：

- 在主存储或二级存储上创建节省空间的备份

  使用 SnapManager 可以分别备份数据文件和归档日志文件。

- 计划备份
- 使用基于文件或基于卷的还原操作还原完整或部分数据库
- 通过从备份中发现，挂载和应用归档日志文件来恢复数据库
- 仅为归档日志创建备份时，从归档日志目标中删除归档日志文件
- 通过仅保留包含唯一归档日志文件的备份，自动保留最少数量的归档日志备份
- 跟踪操作详细信息并生成报告
- 验证备份以确保备份采用有效的块格式，并且备份的文件均未损坏
- 维护对数据库配置文件执行的操作的历史记录

  配置文件包含有关要由 SnapManager 管理的数据库的信息。

- 保护二级和三级存储系统上的备份。
- 在主存储或二级存储上为备份创建节省空间的克隆

  使用 SnapManager 可以拆分数据库的克隆。

SnapManager 架构

SnapManager for Oracle 包含一些组件，这些组件可以协同工作，为 Oracle 数据库提供全面而强大的备份，还原，恢复和克隆解决方案。

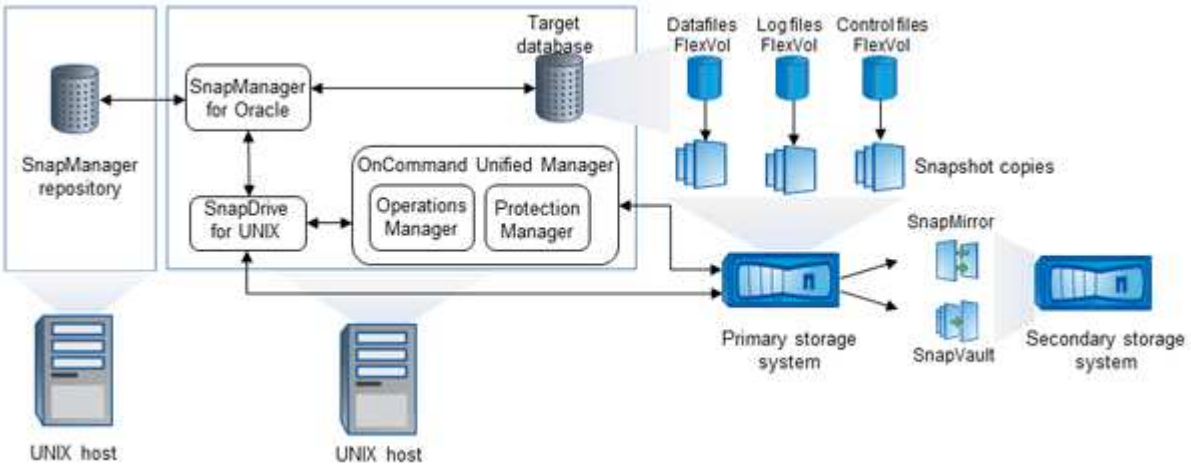

适用于 **UNIX** 的 **SnapDrive**

SnapManager 要求 SnapDrive 与存储系统建立连接。在安装 SnapManager 之前，必须在每个目标数据库主机上安装 SnapDrive for UNIX 。

适用于 **Oracle** 的 **SnapManager**

您必须在每个目标数据库主机上安装 SnapManager for Oracle 。

您可以从安装了 SnapManager for Oracle 的数据库主机使用命令行界面 （ CLI ）或 UI 。您也可以从 SnapManager 支持的操作系统上运行的任何系统使用 Web 浏览器远程使用 SnapManager UI 。

> 支持的 JRE 版本为 1.5 ， 1.6 和 1.7 。

目标数据库

目标数据库是要通过执行备份，还原，恢复和克隆操作使用 SnapManager 管理的 Oracle 数据库。

目标数据库可以是独立的 Real Application Clusters （ RAC ），也可以驻留在 Oracle Automatic Storage Management （ ASM ）卷上。有关受支持的 Oracle 数据库版本，配置，操作系统和协议的详细信息，请参见 NetApp 互操作性表工具。

SnapManager 存储库

SnapManager 存储库位于 Oracle 数据库中，用于存储有关配置文件，备份，还原，恢复和克隆的元数据。一个存储库可以包含有关对多个数据库配置文件执行的操作的信息。

SnapManager 存储库不能驻留在目标数据库中。在执行 SnapManager 操作之前， SnapManager 存储库数据库和目标数据库必须处于联机状态。

OnCommand Unified Manager 核心软件包

OnCommand Unified Manager 核心软件包集成了 Operations Manager ， Protection Manager 和 Provisioning Manager 的功能。它可以集中管理配置，克隆，备份和恢复以及灾难恢复（ Disaster Recovery ， DR ）策略。通过集成所有这些功能，可以从一个工具执行许多管理功能。

Operations Manager

Operations Manager 是 OnCommand Unified Manager 核心软件包的基于 Web 的用户界面（ UI ）。它用于日常存储监控，问题描述警报以及存储和存储系统基础架构报告。SnapManager 集成可利用 Operations Manager 的 RBAC 功能。

Protection Manager

Protection Manager 为管理员提供了一个易于使用的管理控制台，用于快速配置和控制所有 SnapMirror 和 SnapVault 操作。通过该应用程序，管理员可以应用一致的数据保护策略，自动执行复杂的数据保护过程，并将备份和复制资源池起来以提高利用率。

Protection Manager 的界面是 NetApp 管理控制台， NetApp 管理软件应用程序的客户端平台。NetApp 管理控制台运行在与安装 OnCommand 服务器的服务器不同的 Windows 或 Linux 系统上。它使存储，应用程序和服务器管理员无需在不同 UI 之间切换即可执行日常任务。在 NetApp 管理控制台中运行的应用程序包括 Protection Manager ， Provisioning Manager 和 Performance Advisor 。

主存储系统

SnapManager 会备份 NetApp 主存储系统上的目标数据库。

二级存储系统

在数据库配置文件上启用数据保护后， SnapManager 在主存储系统上创建的备份将使用 SnapVault 和 SnapMirror 技术复制到二级 NetApp 存储系统。

- 相关信息 *

"NetApp 互操作性表工具"

部署工作流

在使用 SnapManager 创建备份之前，您需要先安装 SnapDrive for UNIX ，然后再安装 SnapManager for Oracle 。

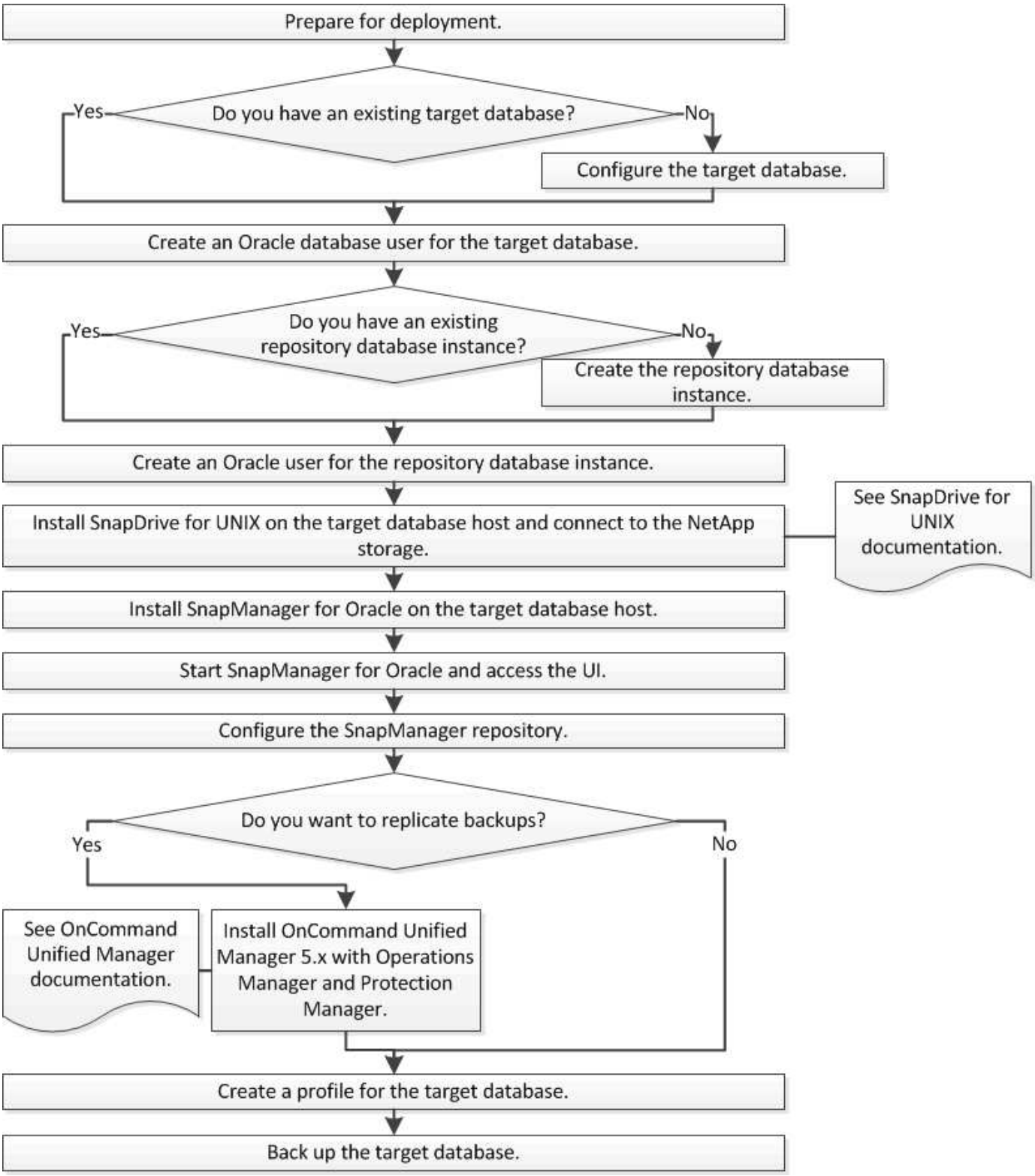

准备部署

在部署 SnapManager 之前，您必须确保存储系统和 UNIX 主机满足最低资源要求。

1. 验证您是否具有所需的许可证。
2. 验证支持的配置。

3. 验证支持的存储类型。
4. 验证 UNIX 主机是否满足 SnapManager 要求。

SnapManager 许可

要启用 SnapManager 操作，需要一个 SnapManager 许可证和多个存储系统许可证。SnapManager 许可证有两种许可模式：每服务器许可，其中 SnapManager 许可证驻留在每个数据库主机上；每存储系统许可，其中 SnapManager 许可证驻留在存储系统上。

SnapManager 许可证要求如下：

许可证	Description	必要时
每个服务器的 SnapManager	特定数据库主机的主机端许可证。只有安装了 SnapManager 的数据库主机才需要许可证。存储系统不需要 SnapManager 许可证。	在 SnapManager 主机上。使用每台服务器许可时，主存储系统和二级存储系统不需要 SnapManager 许可证。
每个存储系统的 SnapManager	一种存储端许可证，支持任意数量的数据库主机。只有在数据库主机上未使用每服务器许可证时才需要此许可证。	在主存储系统和二级存储系统上。
SnapRestore	一种使 SnapManager 能够还原数据库的必需许可证。	在主存储系统和二级存储系统上。在 SnapVault 目标系统上需要使用此功能从备份中还原文件。
FlexClone	用于克隆数据库的可选许可证。	在主存储系统和二级存储系统上。从备份创建克隆时， SnapVault 目标系统上需要此功能。
SnapMirror	用于将备份镜像到目标存储系统的可选许可证。	在主存储系统和二级存储系统上。
SnapVault	用于将备份归档到目标存储系统的可选许可证。	在主存储系统和二级存储系统上。
协议	根据所使用的协议，需要 NFS ，iSCSI 或 FC 许可证。	在主存储系统和二级存储系统上。如果源卷不可用，则 SnapMirror 目标系统需要提供数据。

支持的配置

要安装 SnapManager 的主机必须满足指定的软件，浏览器，数据库和操作系统要求。在安装或升级 SnapManager 之前，您必须验证对配置的支持。

有关支持的配置的信息，请参见互操作性表工具。

- 相关信息 *

"NetApp 互操作性表工具"

支持的存储类型

SnapManager 在物理机和虚拟机上均支持多种存储类型。在安装或升级 SnapManager 之前，您必须验证是否支持您的存储类型。

计算机	**Storage type**
物理服务器	• NFS-connected volumes • FC 连接的 LUN • iSCSI 连接的 LUN
VMware ESX	• 直接连接到子系统的 NFS 卷 • 子操作系统上的 RDM LUN

UNIX 主机要求

您必须在托管要备份的 Oracle 数据库的每个主机上安装 SnapManager for Oracle 。您必须确保主机满足 SnapManager 配置的最低要求。

- 在安装 SnapManager 之前，必须在数据库主机上安装 SnapDrive 。
- 您可以在物理机或虚拟机上安装 SnapManager 。
- 您必须在共享同一存储库的所有主机上安装相同版本的 SnapManager 。
- 如果您使用的是 Oracle 数据库 11.2.0.2 或 11.2.0.3 ，则必须安装 Oracle 修补程序 13366202 。

  如果您使用的是 DNFS ，则还必须安装 My Oracle Support （ MOS ）报告 1495104.1 中列出的修补程序，以获得最佳性能和稳定性。

配置数据库

您必须至少配置两个 Oracle 数据库：一个要使用 SnapManager 备份的目标数据库；一个用于存储目标数据库元数据的存储库数据库。在执行 SnapManager 操作之前，必须配置目标数据库和 SnapManager 存储库数据库并使其联机。

配置目标数据库

目标数据库是 Oracle 数据库，可以配置为独立， Real Application Clusters （ RAC ），Automatic Storage Management （ ASM ）或任何其他受支持的组合。

1. 请参见 *TR-3633* 来配置目标数据库。
    - 相关信息 *

"NetApp 技术报告 3633 ：《基于 NetApp 存储的 Oracle 数据库最佳实践》"

为目标数据库创建 **Oracle** 数据库用户

Oracle 数据库用户需要登录到数据库并执行 SnapManager 操作。如果目标数据库不存在具有 *sysdba* 权限的用户，则必须使用 *sysdba* 权限创建此用户。

SnapManager 可以使用目标数据库具有 *sysdba* 权限的任何 Oracle 用户。例如， SnapManager 可以使用默认的 *sys* 用户。但是，即使用户存在，您也可以为目标数据库创建新用户并分配 *sysdba* 权限。

您还可以使用操作系统身份验证方法，其中操作系统（ OS ）允许 Oracle 数据库使用操作系统维护的凭据对用户进行身份验证，以便登录到数据库并执行 SnapManager 操作。如果您通过操作系统进行身份验证，则无需指定用户名或密码即可连接到 Oracle 数据库。

1. 登录到 SQL * 加号： "qlplus / as sysdba"
2. 使用管理员密码创建新用户： "create useruser_name identified by admin_password ； "

   user_name 是要创建的用户的名称， admin_password 是要分配给该用户的密码。

3. 将 sysdba 权限分配给新的 Oracle 用户： "Grant sysdba to user_name； "

创建存储库数据库实例

存储库数据库实例是一个 Oracle 数据库，您可以在其中创建 SnapManager 存储库。存储库数据库实例必须是独立数据库，不能是目标数据库。

要访问此数据库，您必须具有 Oracle 数据库和用户帐户。

1. 登录到 SQL * 加号： "qlplus / as sysdba"
2. 为 SnapManager 存储库创建新的表空间： "create tablespacetablespace_name datafile ' /u01/app/oracle/oradata/datafile/tablespace_name.dbf' size 100m autodelete on" ；

   tableespace_name 是表空间的名称。

3. 验证表空间的块大小： "elect tablespace_name ， block_size from dba_tablespaces ； "

   SnapManager 要求表空间的块大小至少为 4-K 。

    - 相关信息 *

"NetApp 技术报告 3761 ：《 SnapManager for Oracle ：最佳实践》"

为存储库数据库实例创建 **Oracle** 用户

需要 Oracle 用户登录和访问存储库数据库实例。您必须使用 *connec* 和 *resources* 权限创建此用户。

1. 登录到 SQL * 加号： "qlplus / as sysdba"
2. 创建一个新用户并为该用户分配管理员密码： "create useruser_name identified by admin_password default tablespace_name quota unlimited on tablespace_name"；
   - user_name 是要为存储库数据库创建的用户的名称。
   - admin_password 是要分配给用户的密码。
   - tablespace_name 是为存储库数据库创建的表空间的名称。
3. 向新 Oracle 用户分配 _connect_and _resource_privileges： 'Grant connect， resource to user_name； '

验证 Oracle 侦听器配置

侦听器是一个侦听客户端连接请求的过程。它接收传入的客户端连接请求，并管理这些请求到数据库的流量。在连接到目标数据库或存储库数据库实例之前，您可以使用 status 命令验证侦听器配置。

status 命令可显示有关特定侦听器的基本状态信息，包括侦听器配置设置，侦听协议地址的摘要以及向该侦听器注册的服务的摘要。

1. 在命令提示符处输入以下命令： "lsnrctl status"

   分配给侦听器端口的默认值为 1521 。

安装 SnapManager

您必须在运行要备份的数据库的每个主机上安装 SnapManager 。

您必须已在数据库主机上安装 SnapDrive for UNIX 并与存储系统建立连接。

有关如何安装 SnapDrive 并与存储系统建立连接的信息，请参见 SnapDrive for UNIX 文档。

每个数据库主机必须安装一个 SnapManager 实例。如果您使用的是 Real Application Cluster （ RAC ）数据库，并且要备份 RAC 数据库，则必须在 RAC 数据库的所有主机上安装 SnapManager 。

1. 从 NetApp 支持站点下载适用于 UNIX 的 SnapManager for Oracle 安装包，并将其复制到主机系统。

   "NetApp 下载： " 软件""""

2. 以 root 用户身份登录到数据库主机。
3. 在命令提示符处，导航到复制安装包的目录。
4. 使安装包可执行： chmod 755install_package.bin
5. 安装 SnapManager： "./install_package.bin"
6. 按 Enter 继续。
7. 执行以下步骤：

   a. 按 Enter 接受操作系统组的默认值。

组的默认值为 dba 。

b. 按 Enter 接受启动类型的默认值。

此时将显示配置摘要。

8. 查看配置摘要，然后按 Enter 继续。

SnapManager 安装在上

- 相关信息 *

设置 SnapManager

"NetApp 文档： SnapDrive for UNIX""

设置 SnapManager

您可以使用用户界面（ UI ）或命令行界面（ CLI ）启动 SnapManager 并访问它。访问 SnapManager 后，您必须先创建 SnapManager 存储库，然后再执行任何 SnapManager 操作。

启动 SnapManager 服务器

您必须从目标数据库主机启动 SnapManager 服务器。

1. 登录到目标数据库主机并启动 SnapManager 服务器：

此时将显示以下消息： SnapManager Server started on secure port port_number with PID PID_number 。 '

默认端口为 272.14 。

您可以验证 SnapManager 是否运行正常：

此时将显示以下消息： "operation ID operation_ID_number succeeded" 。

访问 SnapManager 用户界面

您可以从 SnapManager 支持的操作系统上运行的任何系统使用 Web 浏览器远程访问 SnapManager 用户界面（ UI ）。您也可以通过运行 smogui 命令从目标数据库主机访问 SnapManager UI 。

- 您必须确保 SnapManager 正在运行。
- 您必须确保要访问 SnapManager UI 的系统上安装了受支持的操作系统和 Java 。

有关支持的操作系统和 Java 的信息，请参见互操作性表工具。

a. 在 Web 浏览器窗口中，输入以下内容：https://server_name.domain.com:port_number[]

- SERVER_NAME 是安装了 SnapManager 的目标数据库主机的名称。

  您还可以输入目标数据库主机的 IP 地址。

- port_number 是运行 SnapManager 的端口。

  默认值为 272.14 。

b. 单击链接。

此时将显示用户界面。

配置 **SnapManager** 存储库

您必须在存储库数据库实例中配置 SnapManager 存储库。存储库数据库用于存储由 SnapManager 管理的数据库的元数据。

- 您必须已创建存储库数据库实例。
- 您必须已为存储库数据库实例创建具有所需权限的 Oracle 用户。
- 您必须已在 tnsnames.ora 文件中包含存储库数据库实例详细信息。

您可以从 SnapManager 用户界面（ UI ）或命令行界面（ CLI ）配置 SnapManager 存储库。以下步骤显示了如何使用 SnapManager UI 创建存储库。如果愿意，您也可以使用命令行界面。

有关如何使用命令行界面创建存储库的信息，请参见 *Oracle SnapManager for UNIX* 管理指南。

1. 在 SnapManager UI 的左窗格中，右键单击 * 存储库 * 。
2. 选择 * 创建新存储库 * ，然后单击 * 下一步 * 。
3. 在存储库数据库配置信息窗口中，输入以下信息：

在此字段中 ...	执行此操作 ...
• 用户名 *	输入为存储库数据库实例创建的用户的名称。
• 密码 *	输入密码。
• 主机 *	输入创建存储库数据库实例的主机的 IP 地址。
• 端口 *	输入用于连接到存储库数据库实例的端口。默认端口为 1521 。
• 服务名称 *	输入 SnapManager 用于连接到存储库数据库实例的名称。根据 tnsnames.ora 文件中包含的详细信息，此名称可能是短服务名称或完全限定服务名称。 +

4. 在 Perform Repository Add Operation 窗口中，查看配置摘要并单击 * 添加 * 。

   如果操作失败，请单击 * 操作详细信息 * 选项卡以查看导致操作失败的原因。错误详细信息也会记录在位于 /var/log/SMO 的操作日志中。

5. 单击 * 完成 * 。

   存储库将列在左窗格中的 * 存储库 * 树下。如果未看到存储库，请右键单击 * 存储库 * ，然后单击 * 刷新 * 。

   - 相关信息 *

"《适用于 UNIX 的 SnapManager 3.4 for Oracle 管理指南》"

备份和验证数据库

安装 SnapManager 后，您可以为数据库创建一个基本备份，并验证该备份以确保它不包含任何损坏的文件。

- 相关信息 *

SnapManager 备份概述

定义备份策略

为数据库创建配置文件

备份数据库

验证数据库备份

计划重复备份

SnapManager 备份概述

SnapManager 使用 NetApp Snapshot 技术创建数据库备份。您可以使用 DBVERIFY 实用程序，也可以使用 SnapManager 验证备份的完整性。

SnapManager 通过为包含数据文件，控制文件和归档日志文件的卷创建 Snapshot 副本来备份数据库。这些 Snapshot 副本共同构成了一个备份集， SnapManager 可使用该备份集还原数据库。

定义备份策略

在创建备份之前定义备份策略可确保您已备份成功还原数据库。SnapManager 提供灵活的粒度备份计划，以满足您的服务级别协议（ SLA ）要求。

有关 SnapManager 最佳实践，请参见 *TR 3761* 。

您需要哪种 **SnapManager** 备份模式？

SnapManager 支持两种备份模式：

备份模式	**Description**
联机备份	在数据库处于联机状态时创建数据库备份。此备份模式也称为热备份。
脱机备份	在数据库处于挂载或关闭状态时创建数据库备份。此备份模式也称为冷备份。

您需要哪种类型的 **SnapManager** 备份？

SnapManager 支持三种类型的备份：

备份类型	**Description**
完整备份	创建整个数据库的备份，其中包括所有数据文件，控制文件和归档日志文件。
部分备份	创建选定数据文件，控制文件，表空间和归档日志文件的备份
仅归档日志备份	仅创建归档日志文件的备份。在创建配置文件时，必须选择 * 单独备份归档日志 * 。

您需要哪种类型的数据库配置文件？

SnapManager 会根据数据库配置文件是否将归档日志备份与数据文件备份分隔开来创建备份。

配置文件类型	**Description**
一个数据库配置文件，用于对数据文件和归档日志进行组合备份	用于创建： • 完整备份，包含所有数据文件，归档日志文件和控制文件 • 包含选定数据文件，表空间，归档日志文件和控制文件的部分备份

配置文件类型	Description
用于归档日志备份和数据文件备份的单独数据库配置文件	用于创建： • 将具有不同标签的备份组合在一起，用于数据文件备份和归档日志备份 • 所有数据文件以及控制文件的纯数据备份 • 选定数据文件或表空间以及控制文件的部分纯数据备份 • 仅归档日志备份

Snapshot 副本应使用哪些命名约定？

通过备份创建的 Snapshot 副本可以遵循自定义命名约定。可以使用自定义文本或内置变量（例如配置文件名称，数据库名称和 SnapManager 提供的数据库 SID ）来创建命名约定。您可以在创建策略时创建命名约定。

> 您必须在命名格式中包含 SMID 变量。SMID 变量创建唯一的 Snapshot 标识符。

Snapshot 副本命名约定可以在创建配置文件期间或之后进行更改。更新后的模式仅适用于尚未创建的 Snapshot 副本；现有 Snapshot 副本将保留先前的模式。

您希望在主存储系统和二级存储系统上保留备份副本多长时间？

备份保留策略用于指定要保留的成功备份数。您可以在创建策略时指定保留策略。

您可以选择 " 每小时 " ， " 每日 " ， " 每周 " ， " 每月 " 或 " 无限制 " 作为保留类。对于每个保留类，您可以同时或单独指定保留计数和保留期限。

- 保留数量决定了应保留的特定保留类的最小备份数。

  例如，如果备份计划为 *daily* 且保留计数为 *10* ，则会保留 10 个每日备份。

  > Data ONTAP 允许您保留的最大 Snapshot 副本数为 255 。默认情况下，在达到最大限制后，创建新 Snapshot 副本将失败。但是，您可以在 Data ONTAP 中配置轮换策略以删除旧的 Snapshot 副本。

- 保留期限用于确定备份应保留的最短天数。

  例如，如果备份计划为 *daily* 且保留期限为 *10* ，则会保留 10 天的每日备份。

如果设置了 SnapMirror 复制，则保留策略将在目标卷上镜像。

> 要长期保留备份副本，应使用 SnapVault 。

是否要使用源卷或目标卷验证备份副本？

如果使用 SnapMirror 或 SnapVault ，则可以使用 SnapMirror 或 SnapVault 目标卷上的 Snapshot 副本而不是主存储系统上的 Snapshot 副本来验证备份副本。使用目标卷进行验证可减少主存储系统上的负载。

- 相关信息 *

"NetApp 技术报告 3761 ：《 SnapManager for Oracle ：最佳实践》"

为数据库创建配置文件

您必须为数据库创建配置文件，才能对该数据库执行任何操作。配置文件包含有关数据库的信息，并且只能引用一个数据库；但是，一个数据库可以由多个配置文件引用。使用一个配置文件创建的备份无法从其他配置文件访问，即使这两个配置文件都与同一数据库相关联也是如此。

您必须确保目标数据库详细信息包含在 /etc/oratab 文件中。

以下步骤显示了如何使用 SnapManager UI 为数据库创建配置文件。如果愿意，您也可以使用命令行界面。

有关如何使用命令行界面创建配置文件的信息，请参见 *Oracle SnapManager for UNIX* 管理指南。

1. 在存储库树中，右键单击存储库或主机，然后选择 * 创建配置文件 * 。
2. 在配置文件配置信息页面上，输入配置文件的自定义名称和密码。
3. 在 Database Configuration Information 页面上，输入以下信息：

在此字段中 ...	执行此操作 ...
• 数据库名称 *	输入要备份的数据库的名称。
• 数据库 SID*	输入数据库的安全 ID （ SID ）。数据库名称和数据库 SID 可以相同。
• 主机 *	输入目标数据库所在主机的 IP 地址。如果在域名系统（ DNS ）中指定了主机名，则也可以指定主机名。
• 主机帐户 *	输入目标数据库的 Oracle 用户名。用户的默认值为 oracle 。
• 主机组 *	输入 Oracle 用户组名称。默认值为 dba 。 +

4. 在 Database Connection Information 页面上，选择以下选项之一：

选择此项 ...	如果您要 ...
• 使用操作系统身份验证 *	使用操作系统维护的凭据对访问数据库的用户进行身份验证。

选择此项 ...	如果您要 ...
• 使用数据库身份验证 *	允许 Oracle 使用密码文件身份验证对管理用户进行身份验证。输入相应的数据库连接信息。 • 在 * SYSDBA 特权用户名 * 字段中，输入具有管理权限的数据库管理员的名称。 • 在 * 密码 * 字段中，输入数据库管理员的密码。 • 在 * 端口 * 字段中，输入用于连接到数据库所在主机的端口号。 默认值为。
• 使用 ASM 实例身份验证 *	允许自动存储管理（Automatic Storage Management， ASM）数据库实例对管理用户进行身份验证。输入相应的 ASM 实例身份验证信息。 • 在 * SYSDBA/SYSASM 特权用户名 * 字段中，输入具有管理权限的 ASM 实例管理员的用户名。 • 在 * 密码 * 字段中，输入管理员的密码。

◦ 注： * 只有在数据库主机上有 ASM 实例时，才能选择 ASM 身份验证模式。

5. 在 RMAN 配置信息页面上，选择以下选项之一：

选择此项 ...	条件
• 请勿使用 RMAN*	您不使用 RMAN 管理备份和还原操作。
通过控制文件使用 RMAN	您正在使用控制文件管理 RMAN 存储库。
• 通过恢复目录使用 RMAN	您正在使用恢复目录数据库管理 RMAN 存储库。输入有权访问恢复目录数据库的用户名，密码以及管理透明网络承印商（Network Substrate， TNS）连接的数据库的 Oracle 网络服务名称。 +

6. 在 Snapshot Naming Information 页面上，选择变量以指定 Snapshot 副本的命名格式。

   您必须在命名格式中包含 SMID 变量。SMID 变量创建唯一的 Snapshot 标识符。

7. 在策略设置页面上，执行以下操作：
   a. 输入每个保留类的保留计数和持续时间。
   b. 从 * 保护策略 * 下拉列表中，选择 Protection Manager 策略。
   c. 如果要单独备份归档日志，请选中 * 单独备份归档日志 * 复选框，指定保留期限并选择保护策略。

您可以选择与数据文件关联的策略不同的策略。例如，如果您为数据文件选择了一个 Protection Manager 策略，则可以为归档日志选择其他 Protection Manager 策略。

8. 在配置通知设置页面上，指定电子邮件通知设置。
9. 在历史记录配置信息页面上，选择一个选项以维护 SnapManager 操作历史记录。
10. 在执行配置文件创建操作页面上，验证信息并单击 * 创建 * 。
11. 单击 * 完成 * 以关闭向导。

    如果操作失败，请单击 * 操作详细信息 * 以查看导致操作失败的原因。

    - 相关信息 *

"《适用于 UNIX 的 SnapManager 3.4 for Oracle 管理指南》"

备份数据库

创建配置文件后，您必须备份数据库。您可以在初始备份和验证后计划重复备份。

以下步骤说明了如何使用 SnapManager 用户界面创建数据库备份。如果您愿意，也可以使用命令行界面（ CLI ）。

有关如何使用命令行界面创建备份的信息，请参见 *Oracle SnapManager for UNIX* 管理指南。

1. 从存储库树中，右键单击包含要备份的数据库的配置文件，然后选择 * 备份 * 。
2. 在 * 标签 * 中，输入备份的自定义名称。

   名称中不得包含空格或特殊字符。如果不指定名称， SnapManager 会自动创建备份标签。

   在 SnapManager 3.4 中，您可以修改 SnapManager 自动创建的备份标签。您可以编辑 override.default.backup.pattern 和 new.default.backup.pattern 配置变量以创建自己的默认备份标签模式。

3. 如果需要，选择 * 允许启动或关闭数据库 * 以修改数据库的状态。

   此选项可确保如果数据库未处于创建备份所需的状态， SnapManager 会自动将数据库置于所需状态以完成此操作。

4. 在要备份的数据库，表空间或数据文件页面上，执行以下操作：
   a. 选择 * 备份数据文件 * 可备份完整数据库，选定数据文件或选定表空间。
   b. 选择 * 备份归档日志 * 可单独备份归档日志文件。
   c. 如果要从已备份的活动文件系统中删除归档日志文件，请选择 * 复选框归档日志 * 。

      如果为归档日志文件启用了 Flash Recovery Area （ FRA ），则 SnapManager 无法对归档日志文件进行修剪。

   d. 如果要启用备份保护，请选择 * 保护备份 * 。

      只有在创建配置文件时选择了保护策略时，才会启用此选项。

e. 如果要立即保护二级存储的备份覆盖 Protection Manager 的保护计划，请选择 * 立即保护 * 。
f. 从 * 类型 * 下拉列表中，选择要创建的备份类型（脱机或联机）。

   如果选择自动， SnapManager 将根据数据库的当前状态创建备份。

g. 从 * 保留类 * 下拉列表中，选择保留类。
h. 如果要确保备份的文件未损坏，请选中 * 使用 Oracle DBVERIFY 实用程序验证备份 * 复选框。

5. 在任务启用页面上，指定是否要在备份操作完成前后执行任务。
6. 在执行备份操作页面上，验证信息并单击 * 备份 * 。
7. 单击 * 完成 * 以关闭向导。

   如果操作失败，请单击 * 操作详细信息 * 以查看导致操作失败的原因。

验证数据库备份

您可以验证数据库的备份，以确保备份的文件未损坏。

如果在创建备份时未选中 * 使用 Oracle DBVERIFY 实用程序验证备份 * 复选框，则必须手动执行以下步骤来验证备份。但是，如果选中此复选框， SnapManager 会自动验证备份。

1. 从 * 存储库 * 树中，选择配置文件。
2. 右键单击要验证的备份，然后选择 * 验证 * 。
3. 单击 * 完成 * 。

   如果操作失败，请单击 * 操作详细信息 * 以查看导致操作失败的原因。

   在 * 存储库 * 树中，右键单击备份，然后单击 * 属性 * 以查看验证操作的结果。

您可以使用备份的文件执行还原操作。有关如何使用 SnapManager 用户界面（ UI ）执行还原操作的信息，请参见 *Online* 帮助 _ 。如果要使用命令行界面（ *CLI* ）执行还原操作，请参见 _*Oracle SnapManager for UNIX* 管理指南。

- 相关信息 *

"《适用于 UNIX 的 SnapManager 3.4 for Oracle 管理指南》"

计划重复备份

您可以计划备份操作，以便定期自动启动备份。使用 SnapManager ，您可以按每小时，每天，每周，每月或一次性计划备份。

您可以为一个数据库分配多个备份计划。但是，在为同一数据库计划多个备份时，必须确保不会同时计划备份。

以下步骤显示了如何使用 SnapManager 用户界面（ UI ）为数据库创建备份计划。如果您愿意，也可以使用命令行界面（ CLI ）。有关如何使用命令行界面计划备份的信息，请参见 *Oracle SnapManager for UNIX* 管理指南。

1. 从存储库树中，右键单击要为其创建备份计划的数据库所在的配置文件，然后选择 * 计划备份 * 。
2. 在 * 标签 * 中，输入备份的自定义名称。

   名称中不得包含空格或特殊字符。如果不指定名称， SnapManager 会自动创建备份标签。

   在 SnapManager 3.4 中，您可以修改 SnapManager 自动创建的备份标签。您可以编辑 override.default.backup.pattern 和 new.default.backup.patternconfiguration 变量以创建自己的默认备份标签模式。

3. 如果需要，选择 * 允许启动或关闭数据库 * 以修改数据库的状态。

   此选项可确保如果数据库未处于创建备份所需的状态， SnapManager 会自动将数据库置于所需状态以完成此操作。

4. 在要备份的数据库，表空间或数据文件页面上，执行以下操作：
   a. 选择 * 备份数据文件 * 可备份完整数据库，选定数据文件或选定表空间。
   b. 选择 * 备份归档日志 * 可单独备份归档日志文件。
   c. 如果要从已备份的活动文件系统中删除归档日志文件，请选择 * 复选框归档日志 * 。

      > 如果为归档日志文件启用了 Flash Recovery Area （ FRA ），则 SnapManager 无法对归档日志文件进行修剪。

   d. 如果要启用备份保护，请选择 * 保护备份 * 。

      只有在创建配置文件时选择了保护策略时，才会启用此选项。

   e. 如果要立即保护二级存储的备份覆盖 Protection Manager 的保护计划，请选择 * 立即保护 * 。
   f. 从 * 类型 * 下拉列表中，选择要创建的备份类型（脱机或联机）。

      如果选择自动， SnapManager 将根据数据库的当前状态创建备份。

   g. 从 * 保留类 * 下拉列表中，选择保留类。
   h. 如果要确保备份的文件未损坏，请选中 * 使用 Oracle DBVERIFY 实用程序验证备份 * 复选框。
5. 在 * 计划名称 * 字段中，输入计划的自定义名称。

   名称中不得包含空格。

6. 在配置备份计划页面上，执行以下操作：
   a. 从 * 执行此操作 * 下拉列表中，选择备份计划的频率。
   b. 在 * 开始日期 * 字段中，指定要启动备份计划的日期。
   c. 在 * 开始时间 * 字段中，指定要启动备份计划的时间。
   d. 指定创建备份的间隔。

      例如，如果选择频率为每小时，并将间隔指定为 2 ，则备份将每 2 小时计划一次。

7. 在任务启用页面上，指定是否要在备份操作完成前后执行任务。

8. 在执行备份计划操作页面上，验证信息并单击 * 计划 * 。
9. 单击 * 完成 * 以关闭向导。

   如果操作失败，请单击 * 操作详细信息 * 以查看导致操作失败的原因。

   - 相关信息 *

"《适用于 UNIX 的 SnapManager 3.4 for Oracle 管理指南》"

下一步行动

安装 SnapManager 并成功创建备份后，您可以使用 SnapManager 执行还原，恢复和克隆操作。此外，您可能还需要查找有关其他 SnapManager 功能的信息，例如计划，管理 SnapManager 操作以及维护操作历史记录。

您可以在以下文档中找到有关这些功能的详细信息以及 SnapManager 的特定版本信息，所有这些文档均可从获得 "NetApp 支持"。

- "《适用于 UNIX 的 SnapManager 3.4 for Oracle 管理指南》"

  介绍如何配置和管理适用于 Oracle 的 SnapManager 。主题包括如何配置，备份，还原和克隆数据库，执行二级保护， 以及有关如何升级和卸载产品的命令行界面命令和说明。

- "《 SnapManager 3.4 for Oracle 发行说明》"

  介绍 SnapManager for Oracle 的新增功能，已修复问题，重要注意事项，已知问题和限制。

- _Oracle SnapManager 联机帮助 _

  介绍使用 SnapManager UI 执行不同 SnapManager 操作的分步过程。

  > 联机帮助 _ 与 SnapManager UI 集成在一起，不在支持站点上提供。

- "NetApp 技术报告 3761 ：《 SnapManager for Oracle ： 最佳实践》"

  介绍适用于 Oracle 的 SnapManager 最佳实践。

- "NetApp 技术报告 3633 ：《基于 NetApp 存储的 Oracle 数据库最佳实践》"

  介绍在 NetApp 存储系统上配置 Oracle 数据库的最佳实践。

- 相关信息 *

"NetApp 支持"

"NetApp 文档：产品库 A-Z"

Copyright Information

Copyright © 2022 NetApp, Inc. All rights reserved. Printed in the U.S. No part of this document covered by copyright may be reproduced in any form or by any means-graphic, electronic, or mechanical, including photocopying, recording, taping, or storage in an electronic retrieval system- without prior written permission of the copyright owner.

Software derived from copyrighted NetApp material is subject to the following license and disclaimer:

THIS SOFTWARE IS PROVIDED BY NETAPP “AS IS” AND WITHOUT ANY EXPRESS OR IMPLIED WARRANTIES, INCLUDING, BUT NOT LIMITED TO, THE IMPLIED WARRANTIES OF MERCHANTABILITY AND FITNESS FOR A PARTICULAR PURPOSE, WHICH ARE HEREBY DISCLAIMED. IN NO EVENT SHALL NETAPP BE LIABLE FOR ANY DIRECT, INDIRECT, INCIDENTAL, SPECIAL, EXEMPLARY, OR CONSEQUENTIAL DAMAGES (INCLUDING, BUT NOT LIMITED TO, PROCUREMENT OF SUBSTITUTE GOODS OR SERVICES; LOSS OF USE, DATA, OR PROFITS; OR BUSINESS INTERRUPTION) HOWEVER CAUSED AND ON ANY THEORY OF LIABILITY, WHETHER IN CONTRACT, STRICT LIABILITY, OR TORT (INCLUDING NEGLIGENCE OR OTHERWISE) ARISING IN ANY WAY OUT OF THE USE OF THIS SOFTWARE, EVEN IF ADVISED OF THE POSSIBILITY OF SUCH DAMAGE.

NetApp reserves the right to change any products described herein at any time, and without notice. NetApp assumes no responsibility or liability arising from the use of products described herein, except as expressly agreed to in writing by NetApp. The use or purchase of this product does not convey a license under any patent rights, trademark rights, or any other intellectual property rights of NetApp.

The product described in this manual may be protected by one or more U.S. patents, foreign patents, or pending applications.

RESTRICTED RIGHTS LEGEND: Use, duplication, or disclosure by the government is subject to restrictions as set forth in subparagraph (c)(1)(ii) of the Rights in Technical Data and Computer Software clause at DFARS 252.277-7103 (October 1988) and FAR 52-227-19 (June 1987).

Trademark Information

NETAPP, the NETAPP logo, and the marks listed at http://www.netapp.com/TM are trademarks of NetApp, Inc. Other company and product names may be trademarks of their respective owners.