适用于集群模式 Data ONTAP 的 UNIX 安装和设置

SnapManager for SAP

NetApp
August 14, 2022

This PDF was generated from https://docs.netapp.com/zh-cn/snapmanager-sap/unix-installation-cmode/reference-smsap-isg-snapmanager-architecture.html on August 14, 2022. Always check docs.netapp.com for the latest.

目录

适用于集群模式 Data ONTAP 的 UNIX 安装和设置 1
产品概述 1
部署工作流 3
准备部署 4
配置数据库 7
安装SnapManager 9
设置SnapManager 12
准备用于 SnapMirror 和 SnapVault 复制的存储系统 14
备份和验证数据库 18
从UNIX主机卸载软件 26
升级 SnapManager 27
下一步行动 37

适用于集群模式 Data ONTAP 的 UNIX 安装和设置

产品概述

SnapManager for SAP可自动执行和简化与数据库备份、恢复和克隆相关的复杂、手动且耗时的流程。您可以使用采用 ONTAP SnapMirror 技术的 SnapManager 在另一个卷上创建备份副本，并使用 ONTAP SnapVault 技术将备份高效归档到磁盘。

SnapManager 提供了OnCommand Unified Manager以及与SAP的Br*工具集成等所需工具、用于执行策略驱动型数据管理、计划和创建定期数据库备份、以及在发生数据丢失或灾难时从这些备份中还原数据。

SnapManager 还可与原生 Oracle技术集成、例如Oracle Real Application Clusters (Oracle RAC)和Oracle Recovery Manager (RMAN)、以保留备份信息。这些备份稍后可用于块级还原或表空间时间点恢复操作。

SnapManager 亮点

SnapManager 可与UNIX主机上的数据库以及后端的Snapshot、SnapRestore 和FlexClone技术无缝集成它提供了一个易于使用的用户界面（ UI ）以及用于管理功能的命令行界面（ CLI ）。

使用 SnapManager ，您可以执行以下数据库操作并高效管理数据：

- 在主存储或二级存储上创建节省空间的备份

  使用 SnapManager 可以分别备份数据文件和归档日志文件。

- 计划备份
- 使用基于文件或基于卷的还原操作还原完整或部分数据库
- 通过从备份中发现，挂载和应用归档日志文件来恢复数据库
- 仅为归档日志创建备份时，从归档日志目标中删除归档日志文件
- 通过仅保留包含唯一归档日志文件的备份，自动保留最少数量的归档日志备份
- 跟踪操作详细信息并生成报告
- 验证备份以确保备份采用有效的块格式，并且备份的文件均未损坏
- 维护对数据库配置文件执行的操作的历史记录

  配置文件包含有关要由 SnapManager 管理的数据库的信息。

- 保护二级存储系统上的备份。
- 在主存储或二级存储上为备份创建节省空间的克隆

  使用 SnapManager 可以拆分数据库的克隆。

SnapManager 架构

SnapManager for SAP包含一些组件、这些组件可以协同工作、为Oracle数据库提供全面

而强大的备份、还原、恢复和克隆解决方案。

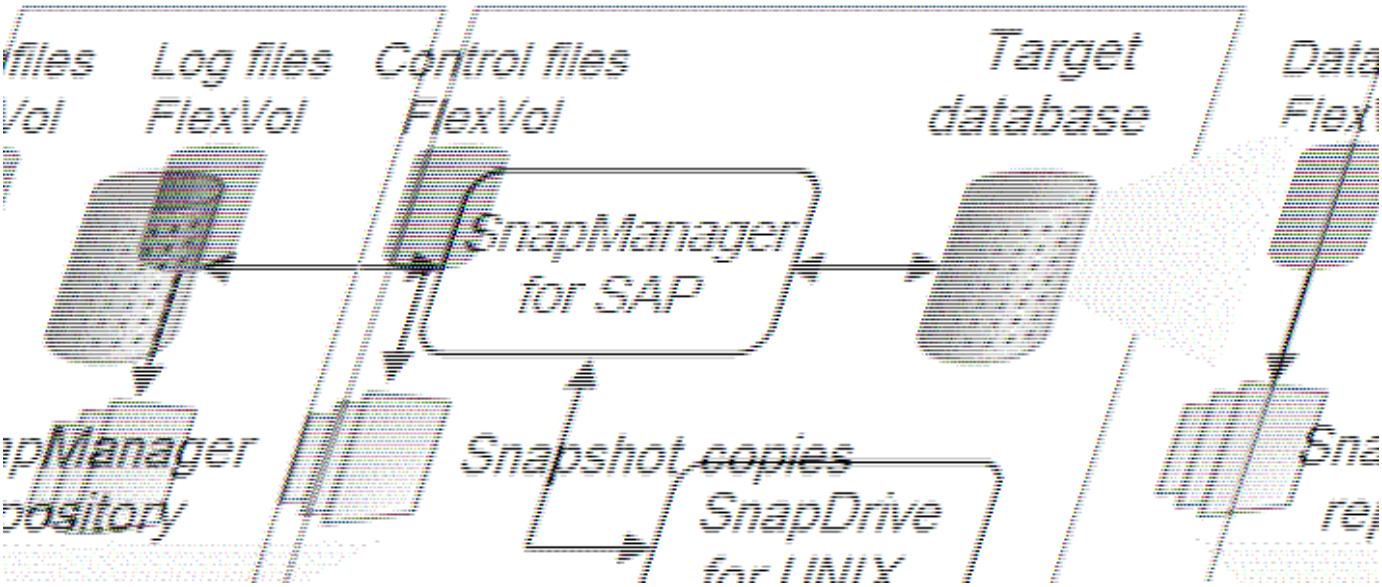

适用于 **UNIX** 的 **SnapDrive**

SnapManager 要求 SnapDrive 与存储系统建立连接。在安装 SnapManager 之前，必须在每个目标数据库主机上安装 SnapDrive for UNIX 。

适用于**SAP**的**SnapManager**

您必须在每个目标数据库主机上安装SnapManager for SAP。

您可以从安装了SnapManager for SAP的数据库主机使用命令行界面(CLI)或UI。您也可以从 SnapManager 支持的操作系统上运行的任何系统使用 Web 浏览器远程使用 SnapManager UI 。

支持的JRE版本为1.8。

目标数据库

目标数据库是要通过执行备份，还原，恢复和克隆操作使用 SnapManager 管理的 Oracle 数据库。

目标数据库可以是独立的 Real Application Clusters （ RAC ），也可以驻留在 Oracle Automatic Storage Management （ ASM ）卷上。有关受支持的 Oracle 数据库版本，配置，操作系统和协议的详细信息，请参见 NetApp 互操作性表工具。

SnapManager 存储库

SnapManager 存储库位于 Oracle 数据库中，用于存储有关配置文件，备份，还原，恢复和克隆的元数据。一个存储库可以包含有关对多个数据库配置文件执行的操作的信息。

SnapManager 存储库不能驻留在目标数据库中。在执行 SnapManager 操作之前， SnapManager 存储库数据库和目标数据库必须处于联机状态。

主存储系统

SnapManager 会备份NetApp主存储系统上的目标数据库。

二级存储系统

在数据库配置文件上启用数据保护后， SnapManager 在主存储系统上创建的备份将使用 SnapVault 和 SnapMirror 技术复制到二级 NetApp 存储系统。

- 相关信息 *

"NetApp 互操作性表工具"

部署工作流

在使用SnapManager 创建备份之前、您需要先安装SnapDrive for UNIX、然后再安装SnapManager for SAP。

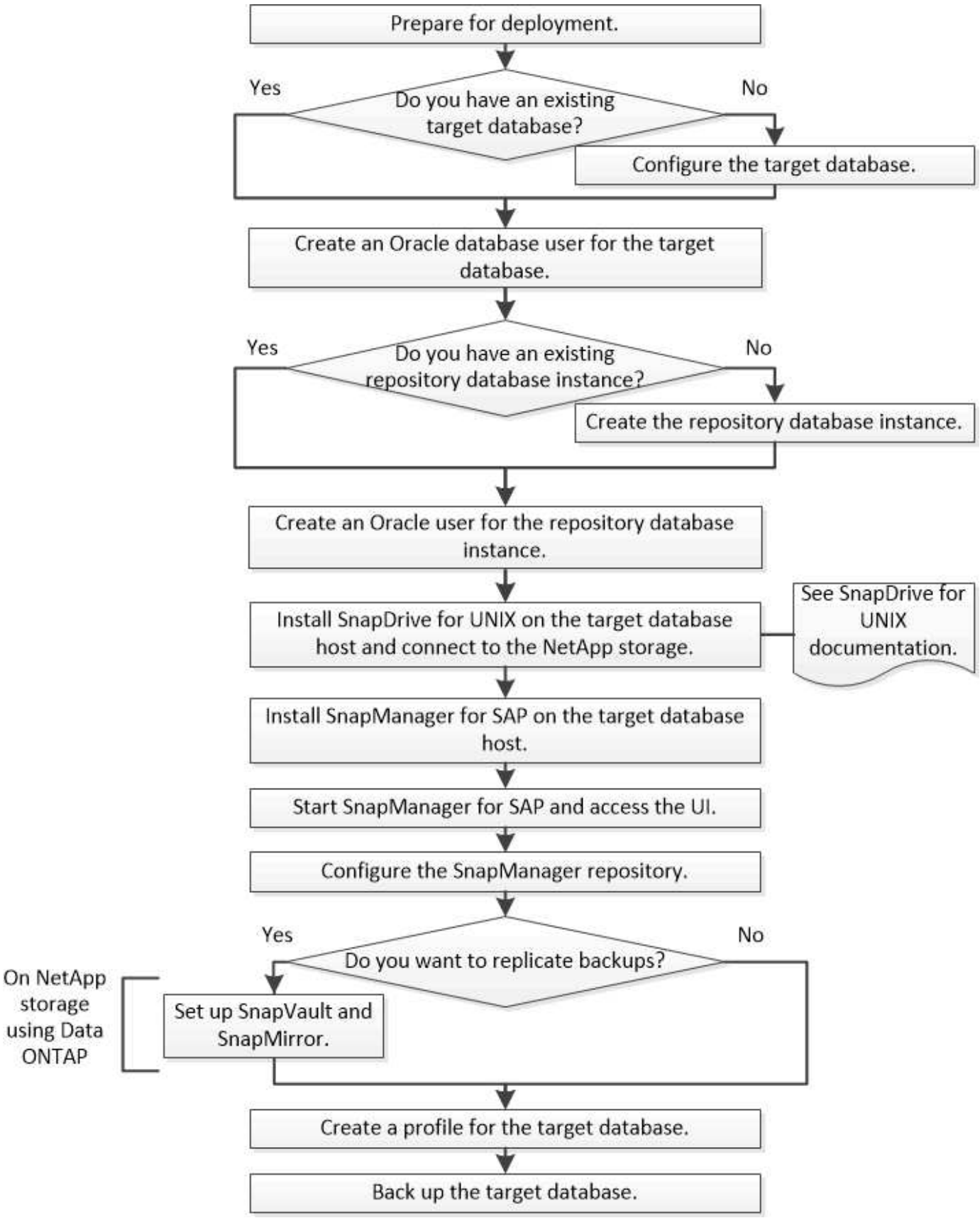

准备部署

在部署 SnapManager 之前，您必须确保存储系统和 UNIX 主机满足最低资源要求。

步骤

1. 验证您是否具有所需的许可证。
2. 验证支持的配置。
3. 验证支持的存储类型。
4. 验证 UNIX 主机是否满足 SnapManager 要求。

SnapManager 许可

要启用 SnapManager 操作，需要一个 SnapManager 许可证和多个存储系统许可证。SnapManager 许可证有两种许可模式：_per-server licensing _、其中SnapManager 许可证驻留在每个数据库主机上；_per-storage system licensing _、其中SnapManager 许可证驻留在存储系统上。

SnapManager 许可证要求如下：

许可证	**Description**	必要时
每个服务器的 SnapManager	特定数据库主机的主机端许可证。只有安装了SnapManager 的数据库主机才需要许可证。存储系统不需要 SnapManager 许可证。	在 SnapManager 主机上。使用每台服务器许可时，主存储系统和二级存储系统不需要 SnapManager 许可证。
每个存储系统的 SnapManager	一种存储端许可证，支持任意数量的数据库主机。只有在数据库主机上未使用每服务器许可证时才需要此许可证。	在主存储系统和二级存储系统上。
SnapRestore	一种使 SnapManager 能够还原数据库的必需许可证。	在主存储系统和二级存储系统上。SnapMirror 目标系统上需要执行远程验证。 在 SnapVault 目标系统上执行远程验证和从备份中还原时需要使用。
FlexClone	用于克隆数据库的可选许可证。	在主存储系统和二级存储系统上。从备份创建克隆时， SnapVault 目标系统上需要此功能。
SnapMirror	用于将备份镜像到目标存储系统的可选许可证。	在主存储系统和二级存储系统上。
SnapVault	用于将备份归档到目标存储系统的可选许可证。	在主存储系统和二级存储系统上。

许可证	Description	必要时
协议	根据所使用的协议，需要 NFS ，iSCSI 或 FC 许可证。	在主存储系统和二级存储系统上。如果源卷不可用，则 SnapMirror 目标系统需要提供数据。

支持的配置

要安装 SnapManager 的主机必须满足指定的软件，浏览器，数据库和操作系统要求。在安装或升级 SnapManager 之前，您必须验证对配置的支持。

有关支持的配置的信息，请参见互操作性表工具。

- 相关信息 *

"NetApp 互操作性表工具"

支持的存储类型

SnapManager 在物理机和虚拟机上均支持多种存储类型。在安装或升级 SnapManager 之前，您必须验证是否支持您的存储类型。

计算机	Storage type
物理服务器	• NFS-connected volumes • FC 连接的 LUN • iSCSI 连接的 LUN
VMware ESX	• 直接连接到子系统的 NFS 卷 • 子操作系统上的 RDM LUN

UNIX 主机要求

您必须在托管要备份的数据库的每个主机上安装SnapManager for SAP。您必须确保主机满足 SnapManager 配置的最低要求。

- 在安装 SnapManager 之前，必须在数据库主机上安装 SnapDrive 。
- 您可以在物理机或虚拟机上安装 SnapManager 。
- 您必须在共享同一存储库的所有主机上安装相同版本的 SnapManager 。
- 如果您使用的是Oracle数据库11.2.0.2或11.2.0.3、则必须安装Oracle修补程序`13366202`。

  如果您使用的是DNFS、则还必须安装My Oracle Support (MOS)报告`1495104.1`中列出的修补程序、以获得最佳性能和稳定性。

要使用SnapManager 图形用户界面(GUI)、您必须在以下平台之一上运行主机。此外、GUI还要求在主机上安装Java Runtime Environment (JRE) 1.8。

- Red Hat Enterprise Linux
- Oracle Enterprise Linux
- SUSE Enterprise Linux
- Solaris SPARC、x86和x86_64
- IBM AIX

SnapManager 还可在VMware ESX虚拟化环境中运行。

配置数据库

您必须至少配置两个数据库：一个要使用SnapManager 备份的目标数据库；一个用于存储目标数据库元数据的存储库数据库。在执行 SnapManager 操作之前，必须配置目标数据库和 SnapManager 存储库数据库并使其联机。

配置目标数据库

目标数据库是 Oracle 数据库，可以配置为独立， Real Application Clusters （ RAC ），Automatic Storage Management （ ASM ）或任何其他受支持的组合。

步骤

1. 请参阅_NetApp技术报告3633：《NetApp存储上Oracle数据库的最佳实践》来配置目标数据库。
    - 相关信息 *

"NetApp 技术报告 3633 ：《基于 NetApp 存储的 Oracle 数据库最佳实践》"

为目标数据库创建**Oracle**数据库用户

Oracle 数据库用户需要登录到数据库并执行 SnapManager 操作。如果目标数据库不存在具有 *sysdba* 权限的用户，则必须使用 *sysdba* 权限创建此用户。

关于此任务

SnapManager 可以使用目标数据库具有 *sysdba* 权限的任何 Oracle 用户。例如， SnapManager 可以使用默认的 *sys* 用户。但是，即使用户存在，您也可以为目标数据库创建新用户并分配 *sysdba* 权限。

您还可以使用操作系统身份验证方法，其中操作系统（ OS ）允许 Oracle 数据库使用操作系统维护的凭据对用户进行身份验证，以便登录到数据库并执行 SnapManager 操作。如果您通过操作系统进行身份验证，则无需指定用户名或密码即可连接到 Oracle 数据库。

步骤

1. 登录到SQL *加号：`sqlplus "/" as sysdba"`
2. 使用管理员密码创建新用户：`* create useruser_name identified by admin_password；*`

`user_name`是要创建的用户的名称、`admin_password`是要分配给该用户的密码。

3. 将sysdba权限分配给新的Oracle用户：授予**sysdba**到**user_name**；

创建存储库数据库实例

存储库数据库实例是一个 Oracle 数据库，您可以在其中创建 SnapManager 存储库。存储库数据库实例必须是独立数据库，不能是目标数据库。

您将需要什么

要访问此数据库，您必须具有 Oracle 数据库和用户帐户。

步骤

1. 登录到SQL *加号：`sqlplus "/" as sysdba"`
2. 为SnapManager 存储库创建新的表空间：* `create tablespacetablespace_name datafile '/u01/app/oracle/oradata/datafile/tablespace_name.dbf'size 100m autodelete on；` *

   `tablespace_name`是表空间的名称。

3. 验证表空间的块大小：从**dba_tablespaces**中选择**tablespace_name**、**block_size**；

   SnapManager 要求表空间的块大小至少为 4-K 。

   - 相关信息 *

"NetApp 技术报告 3761 ：《 SnapManager for Oracle ：最佳实践》"

为存储库数据库实例创建**Oracle**用户

需要 Oracle 用户登录和访问存储库数据库实例。您必须使用 *connec* 和 *resources* 权限创建此用户。

步骤

1. 登录到SQL *加号：`sqlplus "/" as sysdba"`
2. 创建一个新用户并为该用户分配管理员密码：* `create useruser_name identified by admin_password default tablespace_name quota unlimited on tablespace_name；` *
   - `user_name`是要为存储库数据库创建的用户的名称。
   - `admin_password`是要分配给用户的密码。
   - `tablespace_name`是为存储库数据库创建的表空间的名称。
3. 向新Oracle用户分配_connect_and _resource_privileges：授予**connect**、资源到**user_name**；

验证**Oracle**侦听器配置

侦听器是一个侦听客户端连接请求的过程。它接收传入的客户端连接请求，并管理这些请求到数据库的流量。在连接到目标数据库或存储库数据库实例之前、您可以使用`StStatus`

命令验证侦听器配置。

关于此任务

`Ststatus`命令可显示有关特定侦听器的基本状态信息、包括侦听器配置设置、侦听协议地址的摘要以及向该侦听器注册的服务的摘要。

步骤

1. 在命令提示符处输入以下命令：`* lsnrctl status*`

   分配给侦听器端口的默认值为 1521 。

安装SnapManager

您必须在运行要备份的数据库的每个主机上安装 SnapManager 。

您将需要什么

您必须已在数据库主机上安装 SnapDrive for UNIX 并与存储系统建立连接。

有关如何安装 SnapDrive 并与存储系统建立连接的信息，请参见 SnapDrive for UNIX 文档。

关于此任务

每个数据库主机必须安装一个 SnapManager 实例。如果您使用的是 Real Application Cluster （ RAC ）数据库，并且要备份 RAC 数据库，则必须在 RAC 数据库的所有主机上安装 SnapManager 。

步骤

1. 从NetApp支持站点下载适用于UNIX的SnapManager for SAP安装包、并将其复制到主机系统。

   "NetApp 下载：软件"

2. 以 root 用户身份登录到数据库主机。
3. 在命令提示符处，导航到复制安装包的目录。
4. 使安装包可执行：`chmod 755install_package.bin`
5. 安装SnapManager ： `./install_package.bin`
6. 按`Enter`继续。
7. 执行以下步骤：

   a. 将操作系统用户的默认值更改为* ora *`sid`、其中`sid`是数据库的系统标识符。

   b. 按`Enter`接受操作系统组的默认值。

      组的默认值为_dba_。

   c. 按`Enter`接受启动类型的默认值。

   此时将显示配置摘要。

8. 查看配置摘要、然后按`Enter`继续。

   已安装SnapManager for SAP和所需的Java Runtime Environment (JRE)、并会自动执行`smsap_setup`脚本。

   SnapManager for SAP安装在`/opt/netapp/smsap.`上

完成后

您可以通过执行以下步骤来验证安装是否成功：

1. 运行以下命令、启动适用于SnapManager 服务器的：`smsap_server start`

   此时将显示一条消息、指出适用于SnapManager 服务器的正在运行。

2. 输入以下命令、验证SnapManager for SAP for system是否正在正常运行：`smsap system verify`

   此时将显示以下消息：`Operation ID number succeeded.`

   `number`是操作ID编号。

   - 相关信息 *

"NetApp 文档： SnapDrive for UNIX"

"NetApp 支持站点上的文档： mysupport.netapp.com"

与SAP BR*工具集成

包含用于Oracle数据库管理的SAP工具的SAP BR*工具、例如BRARCHIVE、BRBACKUP、BRCONNECT、 BRRECOVER、BRRESTORE、BRSPACE和BRTOOLS使用SnapManager for SAP提供的BACKINT接口。要集成SAP Br*工具、您必须创建一个链接、从Br*工具目录指向安装了BACKINT文件的`/opt/netapp/smsap/bin/`。

您将需要什么

- 您必须确保已安装SAP Br*工具。

步骤

1. 为每个SAP实例创建一个从Br*工具目录到`/opt/netapp/smsap/bin/backint`文件的链接。

   > 您必须使用此链接而不是复制文件、以便在安装新版本的SnapManager 时、此链接将指向新的BACKINT接口版本。

2. 为运行Br*工具命令的用户设置凭据。

   操作系统用户需要SnapManager for SAP存储库、配置文件和服务器的凭据、以支持SAP实例的备份和还原。

3. 指定其他配置文件名称。

默认情况下、在处理来自Br*工具的命令时、SnapManager 会使用与SAP系统标识符同名的配置文件。如果此系统标识符在您的环境中不是唯一的、请修改`initsid.utl` SAP初始化文件、并创建一个参数以指定正确的配置文件。`initsid.utl`文件位于%ORACLE_HOME%\database。`

- 示例 *

  示例`initsid.utl`文件如下：

```
# Backup Retention policy.
# Specifies the retention / lifecycle of backups on the filer.
#
----------------------------------------------------------------------
----------
# Default Value: daily
# Valid Values: unlimited/hourly/daily/weekly/monthly
# retain = daily
# Enabling Fast Restore.
#
----------------------------------------------------------------------
----------
# Default Value: fallback
# Valid Values: require/fallback/off
#
# fast = fallback
# Data Protection.
#
----------------------------------------------------------------------
----------
# Default Value: empty
# Valid Values: empty/yes/no
# protect =
# profile_name = SID_BRTOOLS
```

+

> 参数名称始终为小写、并且注释必须具有数字符号(#)。

4. 通过执行以下步骤编辑`initsid.sap` Br*工具配置文件：

   a. 打开`initsid.sap`文件。

   b. 找到包含备份实用程序参数文件信息的部分。

      - 示例 *

```
# backup utility parameter file
# default: no parameter file
# util_par_file =
```

c. 编辑最后一行以包含`initsid.utl`文件。

- 示例 *

```
# backup utility parameter file
# default: no parameter file
# util_par_file = initSID.utl
```

完成后

运行`backint register-sld`命令、在系统环境目录(System Landscape Directory、SLD)中注册BACKINT接口。

设置SnapManager

您可以使用用户界面（ UI ）或命令行界面（ CLI ）启动 SnapManager 并访问它。访问 SnapManager 后，您必须先创建 SnapManager 存储库，然后再执行任何 SnapManager 操作。

启动SnapManager 服务器

您必须从目标数据库主机启动 SnapManager 服务器。

步骤

1. 登录到目标数据库主机并启动 SnapManager 服务器：

   * smsap_server start*

   此时将显示以下消息：`SnapManager Server started on secure port port_number with PID PID_number.`

   > 默认端口为 272.14 。

您可以验证 SnapManager 是否运行正常：

* smsap_server verify*

此时将显示以下消息：`Operation ID` *`operation_ID_number`* `succeeded.`

访问SnapManager 用户界面

您可以从 SnapManager 支持的操作系统上运行的任何系统使用 Web 浏览器远程访问

SnapManager 用户界面（ UI ）。您也可以通过运行`smsapgui`命令从目标数据库主机访问SnapManager UI。

您将需要什么

- 您必须确保 SnapManager 正在运行。
- 您必须确保要访问 SnapManager UI 的系统上安装了受支持的操作系统和 Java 。

  有关支持的操作系统和 Java 的信息，请参见互操作性表工具。

步骤

1. 在Web浏览器窗口中、输入以下内容：+ `https://server_name.domain.com:port_number+`
   - ` server_name_`是安装了SnapManager 的目标数据库主机的名称。

     您还可以输入目标数据库主机的 IP 地址。

   - ` port_number_`是运行SnapManager 的端口。

     默认值为 272.14 。

2. 单击*启动SnapManager for SAP*链接。

   此时将显示SnapManager for SAP UI。

配置**SnapManager** 存储库

您必须在存储库数据库实例中配置 SnapManager 存储库。存储库数据库用于存储由 SnapManager 管理的数据库的元数据。

您将需要什么

- 您必须已创建存储库数据库实例。
- 您必须已为存储库数据库实例创建具有所需权限的 Oracle 用户。
- 您必须已在`tnsnames.ora`文件中包含存储库数据库实例详细信息。

关于此任务

您可以从 SnapManager 用户界面（ UI ）或命令行界面（ CLI ）配置 SnapManager 存储库。以下步骤显示了如何使用 SnapManager UI 创建存储库。如果愿意，您也可以使用命令行界面。

有关如何使用命令行界面创建存储库的信息、请参见适用于UNIX_的_SAP SnapManager 管理指南。

步骤

1. 在 SnapManager UI 的左窗格中，右键单击 * 存储库 * 。
2. 选择 * 创建新存储库 * ，然后单击 * 下一步 * 。
3. 在*存储库数据库配置信息*窗口中、输入以下信息：

在此字段中 ...	执行此操作 ...
• 用户名 *	输入为存储库数据库实例创建的用户的名称。
• 密码 *	输入密码。
• 主机 *	输入创建存储库数据库实例的主机的 IP 地址。
• 端口 *	输入用于连接到存储库数据库实例的端口。默认端口为 1521 。
• 服务名称 *	输入 SnapManager 用于连接到存储库数据库实例的名称。根据`tnsnames.ora`文件中包含的详细信息、此名称可能是短服务名称或完全限定服务名称。

4. 在*执行存储库添加操作窗口*中、查看配置摘要并单击*添加*。

   如果操作失败，请单击 * 操作详细信息 * 选项卡以查看导致操作失败的原因。错误详细信息也会记录在位于`/var/log/smsap.`的操作日志中

5. 单击 * 完成 * 。

   存储库将列在左窗格中的 * 存储库 * 树下。如果未看到存储库，请右键单击 * 存储库 * ，然后单击 * 刷新 * 。

   - 相关信息 *

"《适用于SAP的SnapManager 3.4.1 UNIX管理指南》"

准备用于 SnapMirror 和 SnapVault 复制的存储系统

您可以使用采用ONTAP SnapMirror技术的SnapManager 在另一个卷上创建备份集的镜像副本、并使用ONTAP SnapVault 技术执行磁盘到磁盘备份复制、以满足标准和其他监管相关要求。在执行这些任务之前、您必须在源卷和目标卷之间配置_data-protection relationship_、并为此关系配置_initialization_。

数据保护关系会将主存储（源卷）上的数据复制到二级存储（目标卷）。初始化此关系时， ONTAP 会将源卷上引用的数据块传输到目标卷。

了解 SnapMirror 与 SnapVault 之间的区别

SnapMirror 是一种灾难恢复技术，用于从主存储故障转移到地理位置偏远的站点上的二级存储。SnapVault 是一种磁盘到磁盘备份复制技术、专为满足标准要求和其他监管相关目的而设计。

这些目标在备份货币和备份保留的目标之间实现了不同的平衡：

- SnapMirror 会将主存储中的 Snapshot 副本存储在 _ononly 中，因为在发生灾难时，您需要能够故障转移到已知良好的最新主数据版本。

  例如，您的组织可能会在 10 天内镜像生产数据的每小时副本。如故障转移使用情形所示、二级系统上的设备必须与主系统上的设备等效或接近等效、才能从镜像存储高效地提供数据。

- 相比之下、SnapVault 则会存储Snapshot副本、无论这些副本当前是否位于主存储中、因为在进行审核时、对历史数据的访问可能与对当前数据的访问同等重要。

  您可能希望在 20 年的时间内保留数据的每月 Snapshot 副本，例如，为了符合政府对您企业的会计规定。由于无需从二级存储提供数据、因此您可以在存储系统上使用速度较慢、成本较低的磁盘。

SnapMirror和SnapVault 对备份货币和备份保留的不同权重最终取决于每个卷的255个Snapshot副本的限制。虽然SnapMirror会保留最新的副本、但SnapVault 会保留最长一段时间内创建的副本。

准备用于**SnapMirror**复制的存储系统

在使用SnapManager 镜像Snapshot副本之前、您需要在源卷和目标卷之间配置_data-protection relationship_、然后初始化此关系。初始化后， SnapMirror 会为源卷创建一个 Snapshot 副本，然后将该副本及其引用的所有数据块传输到目标卷。此外，它还会将源卷上任何其他较晚的 Snapshot 副本传输到目标卷。

您将需要什么

- 您必须是集群管理员。
- 要在目标卷上验证 Snapshot 副本，源和目标 Storage Virtual Machine （ SVM ）必须具有管理 LIF 以及数据 LIF 。

  管理 LIF 必须与 SVM 具有相同的 DNS 名称。将管理LIF角色设置为data、将协议设置为none、将防火墙策略设置为*管理*。

关于此任务

您可以使用ONTAP 命令行界面(CLI)或OnCommand 系统管理器创建SnapMirror关系。以下操作步骤介绍了 CLI 使用情况。

> 如果要将数据库文件和事务日志存储在不同的卷上，则必须在数据库文件的源卷和目标卷之间以及事务日志的源卷和目标卷之间创建关系。

下图显示了用于初始化 SnapMirror 关系的操作步骤：

步骤

1. 确定目标集群。
2. 在目标集群上、使用`volume create`命令和`-type` DP选项创建大小等于或大于源卷的SnapMirror目标卷。

   > 目标卷的语言设置必须与源卷的语言设置匹配。

- 示例 *

  以下命令会在 SVM2 中的聚合 node01_aggr 上创建一个名为 dstvolB 的 2 GB 目标卷：

```
cluster2::> volume create -vserver SVM2 -volume dstvolB -aggregate
node01_aggr -type DP
-size 2GB
```

3. 在目标SVM上、使用`snapmirror create`命令和`类型DP`参数创建SnapMirror关系。

   DP 类型将此关系定义为 SnapMirror 关系。

   - 示例 *

     以下命令会在 SVM1 上的源卷 srcvolA 和 SVM2 上的目标卷 dstvolB 之间创建 SnapMirror 关系，并分配默认的 SnapMirror 策略 DPDefault：

```
SVM2::> snapmirror create -source-path SVM1:srcvolA -destination-path
SVM2:dstvolB
-type DP
```

> 请勿为 SnapMirror 关系定义镜像计划。在创建备份计划时为您执行此操作。

   如果不想使用默认SnapMirror策略、可以调用`snapmirror policy create`命令来定义SnapMirror策略。

4. 使用`snapmirror initialize`命令初始化此关系。

   初始化过程会向目标卷执行 *baseline transfer* 。SnapMirror 为源卷创建 Snapshot 副本，然后将该副本及其引用的所有数据块传输到目标卷。它还会将源卷上的任何其他 Snapshot 副本传输到目标卷。

   - 示例 *

     以下命令将初始化 SVM1 上的源卷 srcvolA 与 SVM2 上的目标卷 dstvolB 之间的关系：

```
SVM2::> snapmirror initialize -destination-path SVM2:dstvolB
```

   - 相关信息 *

"《 ONTAP 9 集群对等快速指南》"

"《 ONTAP 9 卷灾难恢复准备快速指南》"

准备用于**SnapVault** 复制的存储系统

在使用SnapManager 执行磁盘到磁盘备份复制之前、您需要在源卷和目标卷之间配置_data-protection relationship_、然后初始化此关系。初始化时， SnapVault 会创建源卷

的 Snapshot 副本，然后将该副本及其引用的所有数据块传输到目标卷。

您将需要什么

- 您必须是集群管理员。

关于此任务

您可以使用ONTAP 命令行界面(CLI)或OnCommand 系统管理器创建SnapVault 关系。以下操作步骤介绍了 CLI 使用情况。

> 如果要将数据库文件和事务日志存储在不同的卷上，则必须在数据库文件的源卷和目标卷之间以及事务日志的源卷和目标卷之间创建关系。

下图显示了用于初始化 SnapVault 关系的操作步骤：

步骤

1. 确定目标集群。
2. 在目标集群上、使用`volume create`命令和`-type` DP选项创建与源卷大小相同或大于源卷的SnapVault 目标卷。

   > 目标卷的语言设置必须与源卷的语言设置匹配。

   - 示例 *

     以下命令会在 SVM2 中的聚合 node01_aggr 上创建一个名为 dstvolB 的 2 GB 目标卷：

```
cluster2::> volume create -vserver SVM2 -volume dstvolB -aggregate
node01_aggr -type DP
-size 2GB
```

3. 在目标SVM上、使用`snapmirror policy create`命令创建SnapVault 策略。

   - 示例 *

     以下命令将创建 SVM 范围的策略 SVM1-vault：

```
SVM2::> snapmirror policy create -vserver SVM2 -policy SVM1-vault
```

+

> 请勿为 SnapVault 关系定义 cron 计划或 Snapshot 副本策略。在创建备份计划时为您执行此操作。

4. 使用带有`-type XDP`参数和`-policy`参数的`snapmirror create`命令创建SnapVault 关系并分配存储策略。

XDP 类型将此关系定义为 SnapVault 关系。

- 示例 *

  以下命令会在 SVM1 上的源卷 srcvolA 和 SVM2 上的目标卷 dstvolB 之间创建 SnapVault 关系，并分配策略 SVM1-vault：

```
SVM2::> snapmirror create -source-path SVM1:srcvolA -destination-path
SVM2:dstvolB
-type XDP -policy SVM1-vault
```

5. 使用`snapmirror initialize`命令初始化此关系。

   初始化过程会向目标卷执行 *baseline transfer* 。SnapMirror 为源卷创建 Snapshot 副本，然后将该副本及其引用的所有数据块传输到目标卷。

   - 示例 *

     以下命令将初始化 SVM1 上的源卷 srcvolA 与 SVM2 上的目标卷 dstvolB 之间的关系：

```
SVM2::> snapmirror initialize -destination-path SVM2:dstvolB
```

   - 相关信息 *

"《 ONTAP 9 集群对等快速指南》"

"《使用 SnapVault 备份 ONTAP 9 卷快速指南》"

备份和验证数据库

安装 SnapManager 后，您可以为数据库创建一个基本备份，并验证该备份以确保它不包含任何损坏的文件。

SnapManager 备份概述

SnapManager 使用 NetApp Snapshot 技术创建数据库备份。您可以使用 DBVERIFY 实用程序，也可以使用 SnapManager 验证备份的完整性。

SnapManager 通过为包含数据文件，控制文件和归档日志文件的卷创建 Snapshot 副本来备份数据库。这些 Snapshot 副本共同构成了一个备份集， SnapManager 可使用该备份集还原数据库。

定义备份策略

在创建备份之前定义备份策略可确保您已备份成功还原数据库。SnapManager 提供灵活的粒度备份计划，以满足您的服务级别协议（ SLA ）要求。

有关 SnapManager 最佳实践，请参见 *TR 3761* 。

您需要哪种 **SnapManager** 备份模式？

SnapManager 支持两种备份模式：

备份模式	**Description**
联机备份	在数据库处于联机状态时创建数据库备份。此备份模式也称为热备份。
脱机备份	在数据库处于挂载或关闭状态时创建数据库备份。此备份模式也称为冷备份。

您需要哪种类型的 **SnapManager** 备份？

SnapManager 支持三种类型的备份：

备份类型	**Description**
完整备份	创建整个数据库的备份，其中包括所有数据文件，控制文件和归档日志文件。
部分备份	创建选定数据文件，控制文件，表空间和归档日志文件的备份
仅归档日志备份	仅创建归档日志文件的备份。在创建配置文件时，必须选择 * 单独备份归档日志 * 。

您需要哪种类型的数据库配置文件？

SnapManager 会根据数据库配置文件是否将归档日志备份与数据文件备份分隔开来创建备份。

配置文件类型	**Description**
一个数据库配置文件，用于对数据文件和归档日志进行组合备份	用于创建： • 完整备份，包含所有数据文件，归档日志文件和控制文件 • 包含选定数据文件，表空间，归档日志文件和控制文件的部分备份

配置文件类型	Description
用于归档日志备份和数据文件备份的单独数据库配置文件	用于创建： • 将具有不同标签的备份组合在一起，用于数据文件备份和归档日志备份 • 所有数据文件以及控制文件的纯数据备份 • 选定数据文件或表空间以及控制文件的部分纯数据备份 • 仅归档日志备份

Snapshot 副本应使用哪些命名约定？

通过备份创建的 Snapshot 副本可以遵循自定义命名约定。可以使用自定义文本或内置变量（例如配置文件名称，数据库名称和 SnapManager 提供的数据库 SID ）来创建命名约定。您可以在创建策略时创建命名约定。

> 您必须在命名格式中包含 SMID 变量。SMID 变量创建唯一的 Snapshot 标识符。

Snapshot 副本命名约定可以在创建配置文件期间或之后进行更改。更新后的模式仅适用于尚未创建的 Snapshot 副本；现有 Snapshot 副本将保留先前的模式。

您希望在主存储系统和二级存储系统上保留备份副本多长时间？

备份保留策略用于指定要保留的成功备份数。您可以在创建策略时指定保留策略。

您可以选择 " 每小时 " ， " 每日 " ， " 每周 " ， " 每月 " 或 " 无限制 " 作为保留类。对于每个保留类，您可以同时或单独指定保留计数和保留期限。

- 保留数量决定了应保留的特定保留类的最小备份数。

  例如，如果备份计划为 *daily* 且保留计数为 *10* ，则会保留 10 个每日备份。

  > Data ONTAP 允许您保留的最大 Snapshot 副本数为 255 。默认情况下，在达到最大限制后，创建新 Snapshot 副本将失败。但是，您可以在 Data ONTAP 中配置轮换策略以删除旧的 Snapshot 副本。

- 保留期限用于确定备份应保留的最短天数。

  例如，如果备份计划为 *daily* 且保留期限为 *10* ，则会保留 10 天的每日备份。

如果设置了 SnapMirror 复制，则保留策略将在目标卷上镜像。

> 要长期保留备份副本，应使用 SnapVault 。

是否要使用源卷或目标卷验证备份副本？

如果使用 SnapMirror 或 SnapVault ，则可以使用 SnapMirror 或 SnapVault 目标卷上的 Snapshot 副本而不是主存储系统上的 Snapshot 副本来验证备份副本。使用目标卷进行验证可减少主存储系统上的负载。

- 相关信息 *

"NetApp 技术报告 3761 ： 《 SnapManager for Oracle ： 最佳实践》"

为数据库创建配置文件

您必须为数据库创建配置文件，才能对该数据库执行任何操作。配置文件包含有关数据库的信息，并且只能引用一个数据库；但是，一个数据库可以由多个配置文件引用。使用一个配置文件创建的备份无法从其他配置文件访问，即使这两个配置文件都与同一数据库相关联也是如此。

您将需要什么

您必须确保目标数据库详细信息包含在`/etc/oratab`文件中。

关于此任务

以下步骤显示了如何使用 SnapManager UI 为数据库创建配置文件。如果愿意，您也可以使用命令行界面。

有关如何使用命令行界面创建配置文件的信息、请参见适用于UNIX_的_SAP SnapManager 管理指南。

步骤

1. 在存储库树中，右键单击存储库或主机，然后选择 * 创建配置文件 * 。
2. 在*配置文件配置信息*页面上、输入配置文件的自定义名称和密码。
3. 在*数据库配置信息*页面上、输入以下信息：

在此字段中 ...	执行此操作 ...
• 数据库名称 *	输入要备份的数据库的名称。
• 数据库 SID*	输入数据库的安全 ID （ SID ）。数据库名称和数据库 SID 可以相同。
• 主机 *	输入目标数据库所在主机的 IP 地址。如果在域名系统（ DNS ）中指定了主机名，则也可以指定主机名。
• 主机帐户 *	输入目标数据库的 Oracle 用户名。用户的默认值为 oracle 。
• 主机组 *	输入 Oracle 用户组名称。默认值为 dba 。

4. 在*数据库连接信息*页面上、选择以下选项之一：

选择此项 ...	如果您要 ...
• 使用操作系统身份验证 *	使用操作系统维护的凭据对访问数据库的用户进行身份验证。
• 使用数据库身份验证 *	允许 Oracle 使用密码文件身份验证对管理用户进行身份验证。输入相应的数据库连接信息。 • 在 * SYSDBA 特权用户名 * 字段中，输入具有管理权限的数据库管理员的名称。 • 在 * 密码 * 字段中，输入数据库管理员的密码。 • 在 * 端口 * 字段中，输入用于连接到数据库所在主机的端口号。 默认值为1527。
• 使用 ASM 实例身份验证 *	允许自动存储管理（Automatic Storage Management， ASM）数据库实例对管理用户进行身份验证。输入相应的 ASM 实例身份验证信息。 • 在 * SYSDBA/SYSASM 特权用户名 * 字段中，输入具有管理权限的 ASM 实例管理员的用户名。 • 在 * 密码 * 字段中，输入管理员的密码。

只有当数据库主机上有ASM实例时、才能选择ASM身份验证模式。

5. 在* RMAN配置信息*页面上、选择以下选项之一：

选择此项 ...	条件
• 请勿使用 RMAN*	您不使用 RMAN 管理备份和还原操作。
通过控制文件使用 RMAN	您正在使用控制文件管理 RMAN 存储库。
• 通过恢复目录使用 RMAN	您正在使用恢复目录数据库管理 RMAN 存储库。输入有权访问恢复目录数据库的用户名，密码以及管理透明网络承印商（Network Substrate， TNS）连接的数据库的 Oracle 网络服务名称。

6. 在*快照命名信息*页面上、选择变量以指定Snapshot副本的命名格式。

   您必须在命名格式中包含 SMID 变量。_SMID_变量创建唯一的Snapshot标识符。

7. 在*策略设置*页面上、执行以下操作：

   a. 输入每个保留类的保留计数和持续时间。

b. 从 * 保护策略 * 下拉列表中，选择保护策略。

   您必须根据是否已建立 SnapMirror 或 SnapVault 关系选择 *SnapManager_cDOT_Mirror* 或 _SnapManager_cDOT_Vault_policies 。

c. 如果要单独备份归档日志，请选中 * 单独备份归档日志 * 复选框，指定保留期限并选择保护策略。

   您可以选择与数据文件关联的策略不同的策略。例如，如果已为数据文件选择 *SnapManager_cDOT_Mirror* ，则可以为归档日志选择 *SnapManager_cDOT_Vault_* 。

8. 在*配置通知设置*页面上、指定电子邮件通知设置。
9. 在*历史记录配置信息*页面上、选择一个选项以维护SnapManager 操作历史记录。
10. 在*执行配置文件创建操作*页面上、验证信息并单击*创建*。
11. 单击 * 完成 * 以关闭向导。

    如果操作失败，请单击 * 操作详细信息 * 以查看导致操作失败的原因。

    ◦ 相关信息 *

"《适用于SAP的SnapManager 3.4.1 UNIX管理指南》"

备份数据库

创建配置文件后，您必须备份数据库。您可以在初始备份和验证后计划重复备份。

关于此任务

以下步骤说明了如何使用 SnapManager 用户界面创建数据库备份。如果您愿意，也可以使用命令行界面（ CLI ）。

有关如何使用命令行界面或SAP Br*工具创建备份的信息、请参见适用于UNIX_的_SAP SnapManager 管理指南。

步骤

1. 从存储库树中，右键单击包含要备份的数据库的配置文件，然后选择 * 备份 * 。
2. 在 * 标签 * 中，输入备份的自定义名称。

   名称中不得包含空格或特殊字符。如果不指定名称， SnapManager 会自动创建备份标签。

   在 SnapManager 3.4 中，您可以修改 SnapManager 自动创建的备份标签。您可以编辑`override.default.backup.pattern`和`new.default.backup.pattern`配置变量以创建自己的默认备份标签模式。

3. 可选：在* SnapVault Label"中、您必须在设置SnapVault 关系时输入在策略规则中指定的SnapMirror标签。

   > 只有在创建配置文件时选择了 _SnapManager_cDOT_Vault_as 保护策略时， * SnapVault Label* 字段才会显示。

4. 如果需要，选择 * 允许启动或关闭数据库 * 以修改数据库的状态。

此选项可确保如果数据库未处于创建备份所需的状态， SnapManager 会自动将数据库置于所需状态以完成此操作。

5. 在*数据库*、*表空间*或*数据文件*到`备份`页面上、执行以下操作：
   a. 选择 * 备份数据文件 * 可备份完整数据库，选定数据文件或选定表空间。
   b. 选择 * 备份归档日志 * 可单独备份归档日志文件。
   c. 如果要从已备份的活动文件系统中删除归档日志文件，请选择 * 复选框归档日志 * 。

      > 如果为归档日志文件启用了 Flash Recovery Area （ FRA ），则 SnapManager 无法对归档日志文件进行修剪。

   d. 如果要启用备份保护，请选择 * 保护备份 * 。

      只有在创建配置文件时选择了保护策略时，才会启用此选项。

   e. 从 * 类型 * 下拉列表中，选择要创建的备份类型（脱机或联机）。

      如果选择_Auto_、SnapManager 将根据数据库的当前状态创建备份。

   f. 从 * 保留类 * 下拉列表中，选择保留类。
   g. 如果要确保备份的文件未损坏，请选中 * 使用 Oracle DBVERIFY 实用程序验证备份 * 复选框。
6. 在*任务启用*页面上、指定是否要在备份操作完成前后执行任务。
7. 在*执行备份操作*页面上、验证信息并单击*备份*。
8. 单击 * 完成 * 以关闭向导。

   如果操作失败，请单击 * 操作详细信息 * 以查看导致操作失败的原因。

   - 相关信息 *

"《适用于SAP的SnapManager 3.4.1 UNIX管理指南》"

验证数据库备份

您可以验证数据库的备份，以确保备份的文件未损坏。

关于此任务

如果在创建备份时未选中 * 使用 Oracle DBVERIFY 实用程序验证备份 * 复选框，则必须手动执行以下步骤来验证备份。但是，如果选中此复选框， SnapManager 会自动验证备份。

步骤

1. 从 * 存储库 * 树中，选择配置文件。
2. 右键单击要验证的备份，然后选择 * 验证 * 。
3. 单击 * 完成 * 。

   如果操作失败，请单击 * 操作详细信息 * 以查看导致操作失败的原因。

在 * 存储库 * 树中，右键单击备份，然后单击 * 属性 * 以查看验证操作的结果。

完成后

您可以使用备份的文件执行还原操作。有关如何使用 SnapManager 用户界面（ UI ）执行还原操作的信息，请参见 _Online 帮助 _ 。如果要使用命令行界面(CLI)执行还原操作、请参见_SAP SnapManager for UNIX_管理指南。

- 相关信息 *

"《适用于SAP的SnapManager 3.4.1 UNIX管理指南》"

计划重复备份

您可以计划备份操作，以便定期自动启动备份。使用 SnapManager ，您可以按每小时，每天，每周，每月或一次性计划备份。

关于此任务

您可以为一个数据库分配多个备份计划。但是，在为同一数据库计划多个备份时，必须确保不会同时计划备份。

以下步骤显示了如何使用 SnapManager 用户界面（ UI ）为数据库创建备份计划。如果您愿意，也可以使用命令行界面（ CLI ）。有关如何使用命令行界面计划备份的信息、请参见适用于UNIX_的_SAP SnapManager 管理指南。

步骤

1. 从存储库树中，右键单击要为其创建备份计划的数据库所在的配置文件，然后选择 * 计划备份 * 。
2. 在 * 标签 * 中，输入备份的自定义名称。

   名称中不得包含空格或特殊字符。如果不指定名称， SnapManager 会自动创建备份标签。

   在 SnapManager 3.4 中，您可以修改 SnapManager 自动创建的备份标签。您可以编辑`override.default.backup.pattern`和`new.default.backup.pattern`配置变量以创建自己的默认备份标签模式。

3. 可选：在* SnapVault Label"中、您必须在设置SnapVault 关系时输入在策略规则中指定的SnapMirror标签。

   > 只有在创建配置文件时选择了 _SnapManager_cDOT_Vault_as 保护策略时， * SnapVault Label* 字段才会显示。

4. 如果需要，选择 * 允许启动或关闭数据库 * 以修改数据库的状态。

   此选项可确保如果数据库未处于创建备份所需的状态， SnapManager 会自动将数据库置于所需状态以完成此操作。

5. 在*数据库*、*表空间*或*数据文件*到*备份*页面上、执行以下操作：
   a. 选择 * 备份数据文件 * 可备份完整数据库，选定数据文件或选定表空间。
   b. 选择 * 备份归档日志 * 可单独备份归档日志文件。

c. 如果要从已备份的活动文件系统中删除归档日志文件，请选择 * 复选框归档日志 * 。

> 如果为归档日志文件启用了 Flash Recovery Area （ FRA ），则 SnapManager 无法对归档日志文件进行修剪。

d. 如果要启用备份保护，请选择 * 保护备份 * 。

只有在创建配置文件时选择了保护策略时，才会启用此选项。

e. 从 * 类型 * 下拉列表中，选择要创建的备份类型（脱机或联机）。

如果选择_Auto_、SnapManager 将根据数据库的当前状态创建备份。

f. 从 * 保留类 * 下拉列表中，选择保留类。

g. 如果要确保备份的文件未损坏，请选中 * 使用 Oracle DBVERIFY 实用程序验证备份 * 复选框。

6. 在 * 计划名称 * 字段中，输入计划的自定义名称。

名称中不得包含空格。

7. 在*配置备份计划*页面上、执行以下操作：
   a. 从 * 执行此操作 * 下拉列表中，选择备份计划的频率。
   b. 在 * 开始日期 * 字段中，指定要启动备份计划的日期。
   c. 在 * 开始时间 * 字段中，指定要启动备份计划的时间。
   d. 指定创建备份的间隔。

   例如，如果选择频率为每小时，并将间隔指定为 2 ，则备份将每 2 小时计划一次。

8. 在*任务启用*页面上、指定是否要在备份操作完成前后执行任务。
9. 在*执行备份计划操作*页面上、验证相关信息并单击*计划*。
10. 单击 * 完成 * 以关闭向导。

如果操作失败，请单击 * 操作详细信息 * 以查看导致操作失败的原因。

- 相关信息 *

"《适用于SAP的SnapManager 3.4.1 UNIX管理指南》"

从UNIX主机卸载软件

如果您不再需要 SnapManager 软件，则可以从主机服务器中将其卸载。

步骤

1. 以 root 用户身份登录。
2. 要停止服务器、请输入以下命令：`smsap_server stop`
3. 要删除SnapManager 软件、请输入以下命令：卸载**`Smsap`**

4. 出现简介文本后，按 * Enter * 继续。

   卸载完成。

升级 SnapManager

您可以从任何早期版本升级到适用于SAP的SnapManager 的最新版本。您可以同时升级所有 SnapManager 主机，也可以执行滚动升级，以便按主机交错升级主机。

正在准备升级 SnapManager

要升级 SnapManager 的环境必须满足特定的软件，硬件，浏览器，数据库和操作系统要求。有关这些要求的最新信息、请参见 "互操作性表"。

在升级之前，您必须确保执行以下任务：

- 完成所需的安装前任务。
- 下载最新的SnapManager for SAP安装包。
- 在所有目标主机上安装和配置适当版本的 SnapDrive for UNIX 。
- 为现有SnapManager for SAP存储库数据库创建备份。
- 相关信息 *

"互操作性表"

升级SnapManager 主机

您可以升级所有现有主机以使用最新版本的 SnapManager 。所有主机都会同时升级。但是，这可能会导致所有 SnapManager 主机停机，并在此期间执行计划的操作。

步骤

1. 以 root 用户身份登录到主机系统。
2. 在命令行界面（ CLI ）中，导航到下载安装文件的位置。
3. 可选：如果此文件不可执行、请更改权限：`chmod 544 netapp.smsap*`
4. 停止SnapManager 服务器：`smsap_server stop`
5. 根据 UNIX 主机，安装 SnapManager ：

操作系统	然后运行 ...
• Solaris （ SPARC 64 ） *	`\#./netapp.smsap.sunos-sc箱64-version_number.bin`
• Solaris （ x86_64 ） *	`\#./netapp.smsap.Sunos-x64-version_number.bin`

操作系统	然后运行 ...
• AIX （PPC64） *	`\#./netapp.smsap.aix-ppc64-version_number.bin`
• Linux x86_64	`\#./netapp.smsap.linux-x86-version_number.bin`
• Linux x64*	`\#./netapp.smsap.linux-x64-version_number.bin`

6. 在*简介*页面上、按*输入*继续。

   此时将显示以下消息：`Existing SnapManager for SAP Detected`。

7. 按 * 输入 * 。
8. 在命令提示符处，执行以下操作：

   a. 将操作系统用户的默认值更改为* ora *`sid`。

      `*sid*`是SAP数据库的系统标识符。

   b. 为操作系统组输入正确的值或按 * 输入 * 接受默认值。
   c. 输入正确的服务器启动类型值或按 * 输入 * 接受默认值。

   此时将显示配置摘要。

9. 按 * 输入 * 继续。

   此时将显示以下消息：卸载现有`SnapManager for SAP has started`。

   卸载完成，并安装了最新版本的 SnapManager 。

升级后任务

升级到更高版本的 SnapManager 后，您必须更新现有存储库。您可能还需要修改分配给现有备份的备份保留类，并确定可以使用的还原过程。

> 升级到SnapManager 3.3或更高版本后、如果要使用数据库(DB)身份验证作为唯一的身份验证方法、则需要将`*sqlnet.authentication_services*`设置为*无*。RAC 数据库不支持此功能。

更新现有存储库

如果要从 SnapManager 3.3.x 升级到 SnapManager 3.4 或更高版本，则无需更新现有存储库，但对于所有其他升级路径，您必须更新现有存储库，以便在升级后可以访问它。

您将需要什么

- 升级后的 SnapManager 服务器必须已启动并经过验证。
- 必须存在现有存储库的备份。

关于此任务

- 如果要从 SnapManager 3.1 之前的任何版本升级到 SnapManager 3.3 或更高版本，则必须先升级到 SnapManager 3.2 。

  升级到 SnapManager 3.2 后，您可以升级到 SnapManager 3.3 或更高版本。

- 更新存储库后，您将无法将此存储库与早期版本的 SnapManager 结合使用。

步骤

1. 更新现有存储库：`smsap repository update -repository -dbname repository_service_name -host repository_host_name -login -username repository_user_name -port repository_port`
   - 存储库用户名，存储库服务名称和存储库主机名可以包含字母数字字符，减号，下划线和句点。
   - 存储库端口可以是任何有效的端口号。更新现有存储库时使用的其他选项如下：
   - `force`选项
   - `noprop`选项
   - `quiet`选项
   - `verbose`选项
     - 示例 *

```
smsap repository update -repository -dbname HR1
-host server1 -login -username admin -port 1521
```

完成后

重新启动 SnapManager 服务器以重新启动任何关联的计划。

修改备份保留类

升级后， SnapManager 会为现有备份分配默认备份保留类。您可以根据备份要求修改默认保留类值。

关于此任务

分配给现有备份的默认备份保留类如下：

备份类型	升级后分配保留类
备份将永久保留	无限制

备份类型	升级后分配保留类
其他备份	每天

> 您可以删除永久保留的备份、而无需更改保留类。

如果升级到 SnapManager 3.0 或更高版本，则会将以下两个值中的较大值分配给现有配置文件：

- 配置文件的先前保留计数
- 在`smsap.config`文件中指定的每日备份的保留计数和持续时间的默认值

步骤

1. 修改在`smsap.config`文件中分配给`retain .hourly.count`和`retain .hourly.duration`的值。

   `smsap.config`文件位于`default安装位置/属性/smsap.config`。

   - 示例 *

     您可以输入以下值：

     - `renet.hourly.count=*`
     - `renet.hourly.duration=*`

还原进程类型

并非所有SnapManager for SAP版本都支持所有还原过程。升级 SnapManager 后，您需要了解可用于还原备份的还原过程。

使用 SnapManager 3.0 或更高版本创建的备份可以通过快速还原和基于文件的还原过程进行还原。但是，只能使用基于文件的还原过程来还原使用 SnapManager 3.0 之前版本创建的备份。

您可以通过运行`-backup show`命令来确定用于创建备份的SnapManager 版本。

使用滚动升级升级升级 **SnapManager** 主机

SnapManager 3.1 支持滚动升级方法，可用于按主机交错升级主机。

SnapManager 3.0 或更早版本仅允许同时升级所有主机。这会导致所有 SnapManager 主机停机，并在升级操作期间按计划执行操作。

滚动升级具有以下优势：

- 提高了 SnapManager 性能，因为一次只升级一个主机。
- 能够在升级其他主机之前测试一台 SnapManager 服务器主机中的新功能。

> 您只能使用命令行界面（ CLI ）执行滚动升级。

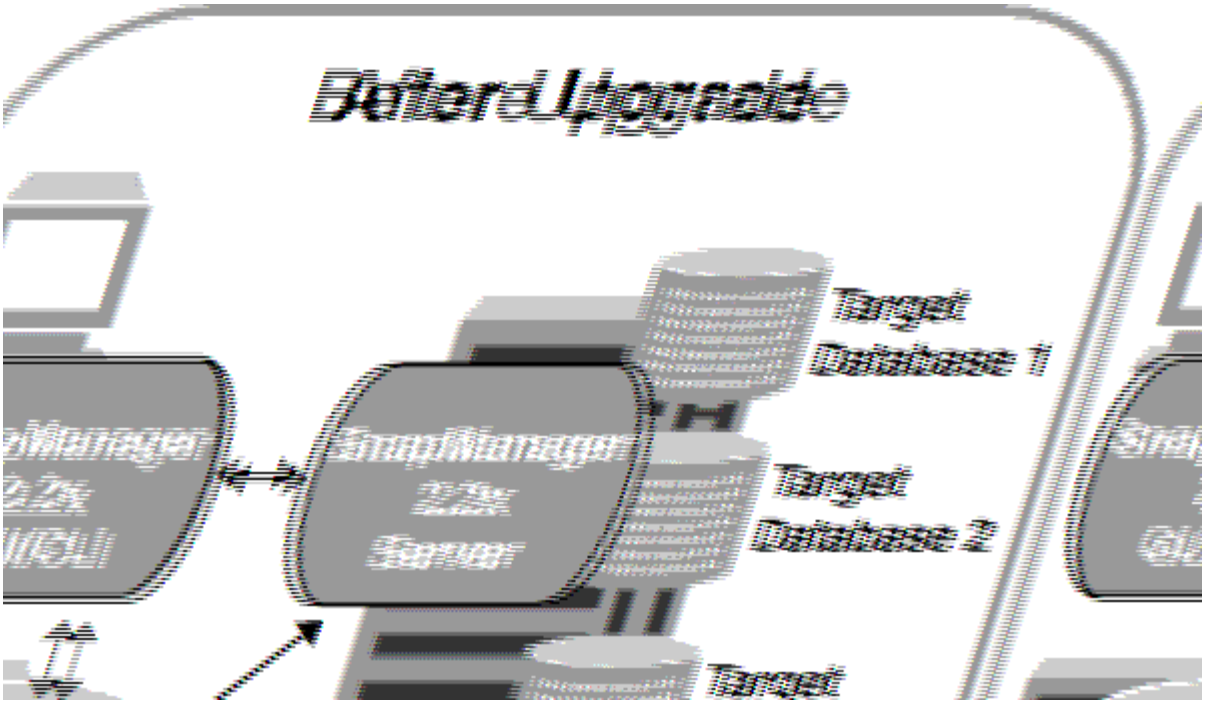

成功完成滚动升级后， SnapManager 将托管，配置文件，计划，备份， 与目标数据库配置文件关联的克隆将从早期 SnapManager 版本的存储库数据库迁移到新版本的存储库数据库。有关使用在早期 SnapManager 版本中创建的配置文件，计划，备份和克隆执行的操作的详细信息，现在可从新版本的存储库数据库中获取。您可以使用`user.config`文件的默认配置值启动GUI。不考虑在早期版本SnapManager 的`user.config`文件中配置的值。

升级后的 SnapManager 服务器现在可以与升级后的存储库数据库进行通信。未升级的主机可以使用早期版本的 SnapManager 的存储库来管理其目标数据库，从而可以使用早期版本中提供的功能。

> 在执行滚动升级之前，您必须确保可以解析存储库数据库下的所有主机。有关如何解析主机的信息、请参见适用于SnapManager UNIX_的_SAP管理指南中的故障排除部分。

- 相关信息 *

"《适用于SAP的SnapManager 3.4.1 UNIX管理指南》"

执行滚动升级的前提条件

在执行滚动升级之前，您必须确保您的环境满足特定要求。

- 如果您使用的是 SnapManager 3.1 之前的任何版本，并且希望滚动升级到 SnapManager 3.3 或更高版本，则需要先升级到 3.2 ，然后再升级到最新版本。

  您可以直接从 SnapManager 3.2 升级到 SnapManager 3.3 或更高版本。

- 必须备份用于执行任何外部数据保护或数据保留的外部脚本。
- 必须安装要升级到的 SnapManager 版本。

> 如果要从 SnapManager 3.1 之前的任何版本升级到 SnapManager 3.3 或更高版本，则必须先安装 SnapManager 3.2 并执行滚动升级。升级到 3.2 后，您可以安装 SnapManager 3.3 或更高版本，并再次滚动升级到 SnapManager 3.3 或更高版本。

- 必须安装要升级到的 SnapManager 版本支持的 SnapDrive for UNIX 版本。

  SnapDrive 文档包含有关安装 SnapDrive 的详细信息。

- 必须备份存储库数据库。
- SnapManager 存储库利用率应为最小值。
- 如果要升级的主机正在使用存储库，则不能对使用同一存储库的其他主机执行 SnapManager 操作。

  在其他主机上计划或运行的操作将等待滚动升级完成。

  > 建议您在存储库最不繁忙的情况下执行滚动升级，例如周末或未计划操作。

- 指向同一存储库数据库的配置文件必须在 SnapManager 服务器主机中使用不同的名称创建。

  如果使用同名配置文件，则涉及该存储库数据库的滚动升级将失败，并且不会发出警告。

- 不得对要升级的主机执行 SnapManager 操作。

> 随着要升级的主机的备份数量一起增加，滚动升级运行时间会延长。升级的持续时间可能因与给定主机关联的配置文件和备份数量而异。

"NetApp 支持站点上的文档： mysupport.netapp.com"

在一台或多台主机上执行滚动升级

您可以使用命令行界面（CLI）在一个或多个 SnapManager 服务器主机上执行滚动升级。然后，升级后的 SnapManager 服务器主机只能使用更高版本的 SnapManager 进行管理。

您将需要什么

您必须确保执行滚动升级的所有前提条件均已完成。

步骤

1. 要在单个主机上执行滚动升级、请输入以下命令：`* smsap repository rollingupgrade -repository-dbname repo_service_name-host repo_host-login -username repo_username-port repo_port-upgradehost host_wage_target_database-force [-quiet`

   - 示例 *

     以下命令将对装载在 HostA 上的所有目标数据库以及位于 repo_host 上名为 repoA 的存储库数据库执行滚动升级：

```
smsap repository rollingupgrade
    -repository
      -dbname repoA
      -host repo_host
      -login
       -username repouser
       -port 1521
     -upgradehost hostA
```

2. 要在多个主机上执行滚动升级、请输入以下命令：* `smsap repository rollingupgrade -repository -dbname` *repo_service_name*`-host` *repo_host*`-login -username` *repo_username*`-port` *repo_port*`-upgradehost` *host_wing_target_database1*、*host_with_quiet*`-force`

> 对于多个主机，请输入以逗号分隔的主机名，并确保在逗号和下一个主机名之间不包含任何空格。如果您使用的是 Real Application Clusters （ RAC ）配置，则必须手动升级所有与 RAC 关联的主机。您可以使用`-allhosts`对所有主机执行滚动升级。

◦ 示例 *

以下命令将对主机，主机 A 和主机 B 上挂载的所有目标数据库以及位于 repo_host 上名为 repoA 的存储库数据库执行滚动升级：

```
smsap repository rollingupgrade
    -repository
      -dbname repoA
      -host repo_host
      -login
       -username repouser
       -port 1521
     -upgradehost hostA,hostB
```

3. 要对存储库数据库上的所有主机执行滚动升级、请输入以下命令：

   * `smsap repository rollingupgrade -repository -dbname` *repo_service_name*`-host` *repo_host*`-login -username` *repo_username*`-port` *repo_port*`-allhosts -force (-quiet_-verbose)` *

   成功升级存储库数据库后，您可以对目标数据库执行所有 SnapManager 操作。

   ◦ 示例 *

   以下命令将对 repo_host 上名为 repoA 的存储库数据库上可用的所有目标数据库执行滚动升级：

```
smsap repository rollingupgrade
    -repository
      -dbname repoA
      -host repo_host
      -login
       -username repouser
       -port 1521
      -allhosts
```

完成后

- 如果 SnapManager 服务器自动启动，则必须重新启动该服务器，以确保可以查看计划。
- 如果要升级两个相关主机中的一个，则必须在升级第一个主机后升级第二个主机。

  例如，如果已从主机 A 创建克隆到主机 B ，或者已将备份从主机 A 挂载到主机 B ，则主机 A 和主机 B 将彼此相关。升级主机 A 时，系统会显示一条警告消息，要求您在升级主机 A 后立即升级主机 B

  > 即使在主机 A 的滚动升级期间删除了克隆或从主机 B 卸载了备份，也会显示警告消息这是因为存储库中存在用于在远程主机上执行操作的元数据。

什么是回滚

通过回滚操作，您可以在执行滚动升级后还原到早期版本的 SnapManager 。

> 在执行回滚之前，您必须确保可以解析存储库数据库下的所有主机。

执行回滚时，将回滚以下内容：

- 使用要回滚的 SnapManager 版本创建，释放和删除的备份
- 从使用要回滚的 SnapManager 版本创建的备份创建的克隆
- 使用要回滚的 SnapManager 版本修改的配置文件凭据
- 使用要回滚的 SnapManager 版本修改的备份的保护状态

不支持您使用的 SnapManager 版本中提供的功能，但回滚到的版本中不提供这些功能。例如，在从 SnapManager 3.3 或更高版本回滚到 SnapManager 3.1 时，为 SnapManager 3.3 或更高版本中的配置文件设置的历史记录配置不会回滚到 SnapManager 3.1 中的配置文件。这是因为历史记录配置功能在 SnapManager 3.1 中不可用。

执行回滚的限制

您必须了解无法执行回滚的情形。但是，对于其中某些情形，您可以在执行回滚之前执行一些额外任务。

在以下情况下，您无法执行回滚或必须执行其他任务：

- 如果在执行滚动升级后执行以下操作之一：
  - 创建新配置文件。
  - 拆分克隆。
  - 更改配置文件的保护状态。
  - 分配保护策略，保留类或 SnapVault 和 SnapMirror 关系。

    在这种情况下，执行回滚后，您必须手动删除已分配的保护策略，保留类或 SnapVault 和 SnapMirror 关系。

  - 更改备份的挂载状态。

    在这种情况下，您必须先将挂载状态更改为其原始状态，然后再执行回滚。

  - 还原备份。
  - 将身份验证模式从数据库身份验证更改为操作系统（ OS ）身份验证。

    在这种情况下，执行回滚后，您必须手动将身份验证模式从操作系统更改为数据库。

- 配置文件的主机名发生更改
- 如果配置文件是分开的，以便创建归档日志备份

  在这种情况下，您无法回滚到低于 SnapManager 3.2 的版本。

执行回滚的前提条件

在执行回滚之前，您必须确保环境满足特定要求。

- 如果您使用的是 SnapManager 3.3 或更高版本，并且希望回滚到 SnapManager 3.1 之前的版本，则需要先回滚到 3.2 ，然后再回滚到所需的版本。
- 必须备份用于执行任何外部数据保护或数据保留的外部脚本。
- 必须安装要回滚到的 SnapManager 版本。

> 如果要从 SnapManager 3.3 或更高版本回滚到 SnapManager 3.1 之前的版本，则必须先安装 SnapManager 3.2 并执行回滚。回滚到 3.2 后，您可以安装 SnapManager 3.1 或更早版本，然后再回滚到该版本。

- 必须安装要回滚到的 SnapManager 版本支持的 SnapDrive for UNIX 版本。

  有关安装 SnapDrive 的信息，请参见 SnapDrive 文档集。

- 必须备份存储库数据库。
- 如果要回滚的主机正在使用存储库，则不能对使用同一存储库的其他主机执行 SnapManager 操作。

  在其他主机上计划或运行的操作将等待回滚完成。

- 指向同一存储库数据库的配置文件必须在 SnapManager 服务器主机中使用不同的名称创建。

如果使用同名配置文件，则涉及该存储库数据库的回滚操作将失败，并且不会发出警告。

- 不能在要回滚的主机上执行 SnapManager 操作。

  如果某个操作正在运行，则必须等待该操作完成，然后再继续回滚。

> 回滚操作会随着要回滚的主机的累积备份数增加而运行较长时间。回滚的持续时间可能因与给定主机关联的配置文件和备份数量而异。

"NetApp 支持站点上的文档： mysupport.netapp.com"

在一台或多台主机上执行回滚

您可以使用命令行界面（CLI）在一个或多个 SnapManager 服务器主机上执行回滚。

您将需要什么

您必须确保执行回滚的所有前提条件均已完成。

步骤

1. 要在单个主机上执行回滚、请输入以下命令：

   * smsap rebback repository -repository -dbname *repo_service_name*-host *repo_host*-login -username *repo_username*-port *repo_port*-rollbackhost *host_wing_target_database**

   - 示例 *

     以下示例显示了用于回滚主机 A 上挂载的所有目标数据库以及存储库主机 repo_host 上名为 repoA 的存储库数据库的命令：

```
smsap repository rollback
    -repository
      -dbname repoA
      -host repo_host
      -login
       -username repouser
       -port 1521
     -rollbackhost hostA
```

2. 要在多个主机上执行回滚、请输入以下命令：

   * smsap reback reback repository-dbname *repo_service_name*-host *repo_host*-login -username *repo_username*-port *repo_port*-rollbackhost *host_wing_target_database1*、*host_wing_target_database2**

   > 对于多个主机，请输入以逗号分隔的主机名，并确保逗号和下一个主机名之间没有空格。

如果您使用的是 Real Application Clusters （ RAC ）配置，则必须手动回滚所有与 RAC 关联的主机。您可以使用`-allhosts`对所有主机执行回滚。

- 示例 *

  以下示例显示了用于回滚主机，主机 A ，主机 B 上挂载的所有目标数据库的命令，以及位于存储库主机 repo_host 上名为 repoA 的存储库数据库：

```
smsap repository rollback
    -repository
      -dbname repoA
      -host repo_host
      -login
       -username repouser
       -port 1521
     -rollbackhost hostA,hostB
```

+ 与主机的目标数据库的配置文件关联的主机，配置文件，计划，备份和克隆将还原到早期的存储库。

回滚后任务

回滚存储库数据库并将 SnapManager 主机从 SnapManager 3.2 降级到 SnapManager 3.0 后，您必须执行一些其他步骤，才能查看在早期版本的存储库数据库中创建的计划。

步骤

1. 导航到`cd /opt/netapp/smsap/stores`。

   `re存储库`目录可能包含每个存储库的两个文件。带有数字符号（ # ）的文件名使用 SnapManager 3.1 或更高版本创建，而带有连字符（ - ）的文件名使用 SnapManager 3.0 创建。

   - 示例 *

     文件名可能如下：

     - `re存储库#SMSAP300#SMSAPREPO1#10.72.197.141#1521`
     - `repostree-smsap300a-smsaprepo1-10.72.197.141-1521`

2. 将文件名中的数字符号（ # ）替换为连字符（ - ）。

   - 示例 *

   具有数字符号(#)的文件名现在包含连字符(-)：`re存储器-SMSAP300A-SMSAPREPO1-10.72.197.141-151.`

下一步行动

安装 SnapManager 并成功创建备份后，您可以使用 SnapManager 执行还原，恢复和克

隆操作。此外，您可能还需要查找有关其他 SnapManager 功能的信息，例如计划，管理 SnapManager 操作以及维护操作历史记录。

您可以在以下文档中找到有关这些功能的详细信息以及 SnapManager 的特定版本信息，所有这些文档均可从获得 "NetApp 支持"。

- "《适用于SAP的SnapManager 3.4.1 UNIX管理指南》"

  介绍如何为SAP配置管理SnapManager。主题包括如何配置、备份、还原和克隆数据库、执行二级保护、以及命令行界面命令说明。

- "《SnapManager 3.4 for SAP发行说明》"

  介绍SnapManager for SAP的新增功能、已修复问题、重要注意事项、已知问题和限制。

- *SAP SnapManager* 联机帮助

  介绍使用 SnapManager UI 执行不同 SnapManager 操作的分步过程。

  > 联机帮助 _ 与 SnapManager UI 集成在一起，不在支持站点上提供。

- "NetApp 技术报告 3761：《 SnapManager for Oracle： 最佳实践》"

  介绍适用于 Oracle 的 SnapManager 最佳实践。

- "NetApp 技术报告 3633：《基于 NetApp 存储的 Oracle 数据库最佳实践》"

  介绍在 NetApp 存储系统上配置 Oracle 数据库的最佳实践。

- "NetApp技术报告3442：《SAP与基于UNIX和NFS的Oracle以及NetApp存储》"

  介绍部署NetApp存储以支持SAP解决方案的最佳实践。

- 相关信息 *

"NetApp 支持"

"NetApp 文档：产品库 A-Z"

版权信息

版权所有©2022 NetApp、Inc.。保留所有权利。Printed in the U.S.版权所涵盖的本文档的任何部分不得以任何形式或任何手段复制、包括影印、录制、 磁带或存储在电子检索系统中—未经版权所有者事先书面许可。

Software derived from copyrighted NetApp material is subject to the following license and disclaimer:

本软件由NetApp按"原样"提供、不含任何明示或默示担保、包括但不限于适销性和特定用途适用性的默示担保、特此声明不承担任何责任。IN NO EVENT SHALL NETAPP BE LIABLE FOR ANY DIRECT, INDIRECT, INCIDENTAL, SPECIAL, EXEMPLARY, OR CONSEQUENTIAL DAMAGES (INCLUDING, BUT NOT LIMITED TO, PROCUREMENT OF SUBSTITUTE GOODS OR SERVICES; LOSS OF USE, DATA, OR PROFITS; OR BUSINESS INTERRUPTION) HOWEVER CAUSED AND ON ANY THEORY OF LIABILITY, WHETHER IN CONTRACT, STRICT LIABILITY, OR TORT (INCLUDING NEGLIGENCE OR OTHERWISE) ARISING IN ANY WAY OUT OF THE USE OF THIS SOFTWARE, EVEN IF ADVISED OF THE POSSIBILITY OF SUCH DAMAGE.

NetApp reserves the right to change any products described herein at any time, and without notice.NetApp assumes no responsibility or liability arising from the use of products described herein, except as expressly agreed to in writing by NetApp.The use or purchase of this product does not convey a license under any patent rights, trademark rights, or any other intellectual property rights of NetApp.

The product described in this manual may be protected by one or more U.S.patents, foreign patents, or pending applications.

RESTRICTED RIGHTS LEGEND: Use, duplication, or disclosure by the government is subject to restrictions as set forth in subparagraph (c)(1)(ii) of the Rights in Technical Data and Computer Software clause at DFARS 252.277-7103 (October 1988) and FAR 52-227-19 (June 1987).

商标信息

NetApp、NetApp标识和中列出的标记 http://www.netapp.com/TM 是NetApp、Inc.的商标。其他公司和产品名称可能是其各自所有者的商标。