# SANtricity Storage Managerを設定しています

StorageGRID 11.5

NetApp
January 04, 2023

This PDF was generated from https://docs.netapp.com/ja-jp/storagegrid-115/sg5600/setting-ip-address-for-e2700-controller.html on January 04, 2023. Always check docs.netapp.com for the latest.

# 目次

SANtricity Storage Managerを設定しています . . . . . 1
E2700コントローラのIPアドレスを設定します . . . . . 1
SANtricity ストレージ・マネージャへのアプライアンスの追加 . . . . . 2
SANtricity Storage Managerをセットアップしています . . . . . 4

# SANtricity Storage Managerを設定しています

SANtricity Storage Manager を使用して、 StorageGRID アプライアンスのストレージディスクおよびハードウェアコンポーネントのステータスを監視できます。このソフトウェアにアクセスするには、 E2700 コントローラ（アプライアンスのストレージコントローラ）の管理ポート 1 の IP アドレスが必要です。

手順

- "E2700コントローラのIPアドレスを設定します"
- "SANtricity ストレージ・マネージャへのアプライアンスの追加"
- "SANtricity Storage Managerをセットアップしています"

## E2700コントローラのIPアドレスを設定します

E2700 コントローラの管理ポート 1 を使用して、アプライアンスを SANtricity Storage Manager の管理ネットワークに接続します。StorageGRID アプライアンスのハードウェアおよびコントローラファームウェアとの管理接続が失われないように、 E2700 コントローラの静的 IP アドレスを設定する必要があります。

必要なもの

サポートされているWebブラウザを使用します。

このタスクについて

DHCP によって割り当てられたアドレスは、いつ変更されるかわかりません。一貫したアクセスを確保するために、コントローラに静的 IP アドレスを割り当ててください。

手順

1. クライアントから、StorageGRID アプライアンスインストーラのURLを入力します：+
   **`https://E5600SG_Controller_IP:8443`**

   の場合 `*E5600SG_Controller_IP*`には、任意のStorageGRID ネットワーク上のアプライアンスのIPアドレスを使用します。

   StorageGRID アプライアンスインストーラのホームページが表示されます。

2. ハードウェア構成 * > * ストレージ・コントローラ・ネットワーク構成 * を選択します。

   Storage Controller Network Configuration ページが表示されます。

3. ネットワーク構成に応じて、 IPv4 、 IPv6 、またはその両方で * Enabled * を選択します。
4. 自動的に表示される IPv4 アドレスを書き留めます。

   このポートに IP アドレスを割り当てるためのデフォルトの方法は、 DHCP です。

   > DHCP 値が表示されるまでに数分かかる場合があります。

5. 必要に応じて、 E2700 コントローラ管理ポートの静的 IP アドレスを設定します。

> 管理ポートに静的 IP を割り当てるか、 DHCP サーバでアドレスの永久リースを割り当てる必要があります。

a. 「 * Static * 」を選択します。
b. CIDR 表記を使用して IPv4 アドレスを入力します。
c. デフォルトゲートウェイを入力します。

d. [ 保存（ Save ） ] をクリックします。

   変更が適用されるまで数分かかる場合があります。

SANtricity Storage Managerに接続するときは、新しい静的IPアドレスをURL：+として使用します
**`https://E2700_Controller_IP`**

関連情報

"ネットアップのマニュアル： SANtricity Storage Manager"

# SANtricity ストレージ・マネージャへのアプライアンスの追加

アプライアンス内の E2700 コントローラを SANtricity Storage Manager に接続し、アプライアンスをストレージアレイとして追加します。

必要なもの

サポートされているWebブラウザを使用します。

このタスクについて

詳しい手順については、 SANtricity Storage Manager のドキュメントを参照してください。

手順

1. Webブラウザを開き、SANtricity Storage ManagerのURLにIPアドレスを入力します：+ **`https://E2700_Controller_IP`**

   SANtricity Storage Manager のログインページが表示されます。

2. [ 追加方法の選択 ] ページで、 **[*Manual]** を選択し、 [OK] をクリックします。
3. 「 * 編集 * > * ストレージアレイの追加 * 」を選択します。

   Add New Storage Array - Manual ページが表示されます。

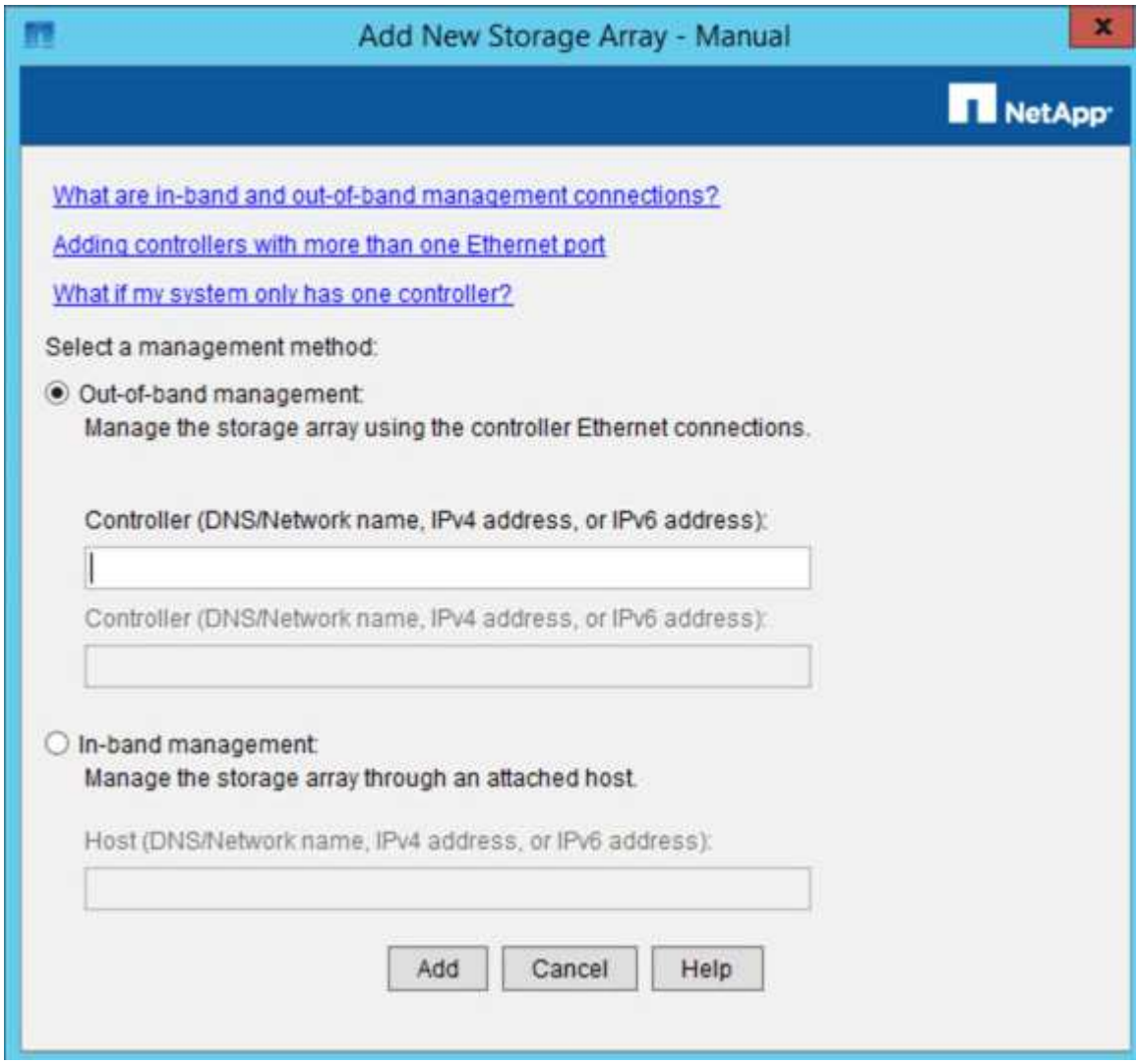


4. [ 帯域外管理 * ] ボックスに、次のいずれかの値を入力します。
   - * DHCP を使用： * E2700 コントローラ上の管理ポート 1 に対して DHCP サーバによって割り当てられた IP アドレス
   - * DHCPを使用しない：* `192.168.128.101`

   > SANtricity Storage Manager に接続されるのはアプライアンスの一方のコントローラだけなので、 IP アドレスは 1 つだけで済みます。

5. [ 追加（ Add ） ] をクリックします。

関連情報

"ネットアップのマニュアル： SANtricity Storage Manager"

# SANtricity Storage Managerをセットアップしています

SANtricity Storage Manager にアクセスしたあと、ハードウェアを設定する際にそのマネージャを使用できます。通常、この設定はアプライアンスを StorageGRID システムのストレージノードとして導入する前に行います。

手順

- "AutoSupport を設定しています"
- "AutoSupport の受信確認"
- "EメールおよびSNMPトラップのアラート通知の設定"
- "SANtricity Storage Managerのパスワードを設定しています"

## AutoSupport を設定しています

AutoSupport ツールは、アプライアンスからカスタマーサポートバンドルのデータを収集し、テクニカルサポートに自動的に送信します。AutoSupport を設定すると、トラブルシューティングや問題の分析をテクニカルサポートがリモートから行えるようになります。

必要なもの

- AutoSupport 機能をアクティブ化し、アプライアンスで有効にする必要があります。

  AutoSupport 機能のアクティブ化と非アクティブ化は、ストレージ管理ステーションでグローバルに設定します。

- Storage Manager Event Monitor は、アプライアンスにアクセスできる 1 台以上のマシン上で実行する必要があります。できれば、複数のマシン上で実行することはできません。

このタスクについて

すべてのデータが単一のアーカイブファイル（ .7z 形式）に圧縮されて、指定した場所に格納されます。

AutoSupport には、次の種類のメッセージが用意されています。

| メッセージタイプ | 説明 |
| --- | --- |
| イベントメッセージ | • 管理対象アプライアンスでサポートイベントが発生したときに送信されます<br>• システム構成と診断情報が含まれます |

| メッセージタイプ | 説明 |
| --- | --- |
| 毎日のメッセージ | • アプライアンスのローカル時間にユーザが設定可能な時間間隔で、 1 日に 1 回送信されます<br>• 現在のシステムイベントログとパフォーマンスデータが含まれます |
| 週次メッセージ | • アプライアンスのローカル時間内にユーザが設定可能な時間間隔で、毎週 1 回送信されます<br>• 構成とシステムの状態の情報が含まれます |

手順

1. SANtricity ストレージ・マネージャの [ エンタープライズ管理 ] ウィンドウで '[ デバイス ] タブを選択し '[* 検出されたストレージ・アレイ * ] を選択します
2. [ ツール（ Tools ） ] [ * （ * ） ] [ ツール（ * AutoSupport ） ] [ * 構成（ * Configuration ） ]
3. SANtricity Storage Manager のオンラインヘルプを必要に応じて参照しながら、タスクを完了します。

関連情報

"ネットアップのマニュアル： SANtricity Storage Manager"

## AutoSupport の受信確認

テクニカルサポートに AutoSupport メッセージが届いていることを確認する必要があります。システムの AutoSupport のステータスは、 Active IQ ポータルで確認できます。これらのメッセージがテクニカルサポートに届いていれば、支援が必要な場合にはその情報を利用できます。

このタスクについて

AutoSupport のステータスは次のいずれかになります。

- * オン *

  オンのステータスは、テクニカルサポートが現在システムから AutoSupport メッセージを受信していることを示します。

- * オフ *

  テクニカルサポートにシステムの週単位のログが 15 日以上届いておらず、 AutoSupport が無効になっている可能性があります。または環境や構成に変更があった可能性などが考えられます。

- * 拒否 *

  拒否ステータスは、 AutoSupport を有効にしないことをテクニカルサポートに通知済みであることを示します。

システムの週単位のログをテクニカルサポートが受信すると、 AutoSupport のステータスが ON に変わります。

手順

1. NetApp Support Siteにアクセスします "mysupport.netapp.com"をクリックし、 Active IQ ポータルにサインインします。
2. AutoSupport のステータスが誤って OFF になっている場合は、次の手順を実行します。
   a. システム構成をチェックして、 AutoSupport がオンになっていることを確認します。
   b. ネットワーク環境と構成をチェックして、システムからテクニカルサポートにメッセージを送信できることを確認します。

## **E**メールおよび**SNMP**トラップのアラート通知の設定

SANtricity Storage Manager では、アプライアンスのステータスまたはいずれかのコンポーネントが変わったときに通知を受け取ることができます。これはアラート通知と呼ばれます。アラート通知は、 E メールと SNMP トラップの 2 つの方法で受信できます。受信するアラート通知を設定する必要があります。

手順

1. SANtricity Storage Manager の Enterprise Management ウィンドウで、 * Devices * タブを選択し、ノードを選択します。
2. * Edit * > * Configure Alerts * を選択します。
3. [**Email**] タブを選択して、電子メールアラート通知を設定します。
4. SNMP トラップのアラート通知を設定するには、 [**SNMP**] タブを選択します。
5. SANtricity Storage Manager のオンラインヘルプを必要に応じて参照しながら、タスクを完了します。

## **SANtricity Storage Manager**のパスワードを設定しています

SANtricity Storage Manager でアプライアンスに使用するパスワードを設定できます。パスワードを設定することでシステムのセキュリティが維持され

手順

1. SANtricity Storage Manager の Enterprise Management Window で、コントローラをダブルクリックします。
2. Array Management Window で、 * Storage Array * メニューを選択し、 * Security * > * Set Password * を選択します。
3. パスワードを設定します。
4. SANtricity Storage Manager のオンラインヘルプを必要に応じて参照しながら、タスクを完了します。

著作権に関する情報

Copyright © 2022 NetApp, Inc. All Rights Reserved. Printed in the U.S.このドキュメントは著作権によって保護されています。著作権所有者の書面による事前承諾がある場合を除き、画像媒体、電子媒体、および写真複写、記録媒体、テープ媒体、電子検索システムへの組み込みを含む機械媒体など、いかなる形式および方法による複製も禁止します。

ネットアップの著作物から派生したソフトウェアは、次に示す使用許諾条項および免責条項の対象となります。

このソフトウェアは、ネットアップによって「現状のまま」提供されています。ネットアップは明示的な保証、または商品性および特定目的に対する適合性の暗示的保証を含み、かつこれに限定されないいかなる暗示的な保証も行いません。ネットアップは、代替品または代替サービスの調達、使用不能、データ損失、利益損失、業務中断を含み、かつこれに限定されない、このソフトウェアの使用により生じたすべての直接的損害、間接的損害、偶発的損害、特別損害、懲罰的損害、必然的損害の発生に対して、損失の発生の可能性が通知されていたとしても、その発生理由、根拠とする責任論、契約の有無、厳格責任、不法行為（過失またはそうでない場合を含む）にかかわらず、一切の責任を負いません。

ネットアップは、ここに記載されているすべての製品に対する変更を随時、予告なく行う権利を保有します。ネットアップによる明示的な書面による合意がある場合を除き、ここに記載されている製品の使用により生じる責任および義務に対して、ネットアップは責任を負いません。この製品の使用または購入は、ネットアップの特許権、商標権、または他の知的所有権に基づくライセンスの供与とはみなされません。

このマニュアルに記載されている製品は、1つ以上の米国特許、その他の国の特許、および出願中の特許によって保護されている場合があります。

権利の制限について：政府による使用、複製、開示は、DFARS 252.227-7013（2014年2月）およびFAR 5252.227-19（2007年12月）のRights in Technical Data -Noncommercial Items（技術データ - 非商用品目に関する諸権利）条項の(b)(3)項、に規定された制限が適用されます。

本書に含まれるデータは商用製品および / または商用サービス（FAR 2.101の定義に基づく）に関係し、データの所有権はNetApp, Inc.にあります。本契約に基づき提供されるすべてのネットアップの技術データおよびコンピュータ ソフトウェアは、商用目的であり、私費のみで開発されたものです。米国政府は本データに対し、非独占的かつ移転およびサブライセンス不可で、全世界を対象とする取り消し不能の制限付き使用権を有し、本データの提供の根拠となった米国政府契約に関連し、当該契約の裏付けとする場合にのみ本データを使用できます。前述の場合を除き、NetApp, Inc.の書面による許可を事前に得ることなく、本データを使用、開示、転載、改変するほか、上演または展示することはできません。国防総省にかかる米国政府のデータ使用権については、DFARS 252.227-7015(b)項（2014年2月）で定められた権利のみが認められます。

商標に関する情報

NetApp、NetAppのロゴ、http://www.netapp.com/TMに記載されているマークは、NetApp, Inc.の商標です。その他の会社名と製品名は、それを所有する各社の商標である場合があります。