管理ノードの障害からのリカバリ

StorageGRID 11.5

NetApp
January 04, 2023

This PDF was generated from https://docs.netapp.com/ja-jp/storagegrid-115/maintain/copying-audit-logs-from-failed-primary-admin-node.html on January 04, 2023. Always check docs.netapp.com for the latest.

目次

管理ノードの障害からのリカバリ 1
プライマリ管理ノードの障害からのリカバリ 3
非プライマリ管理ノードの障害からのリカバリ 11

管理ノードの障害からのリカバリ

管理ノードのリカバリプロセスは、プライマリ管理ノードと非プライマリ管理ノードで異なります。

このタスクについて

プライマリまたは非プライマリ管理ノードのおおまかなリカバリ手順は同じですが、詳細は異なります。

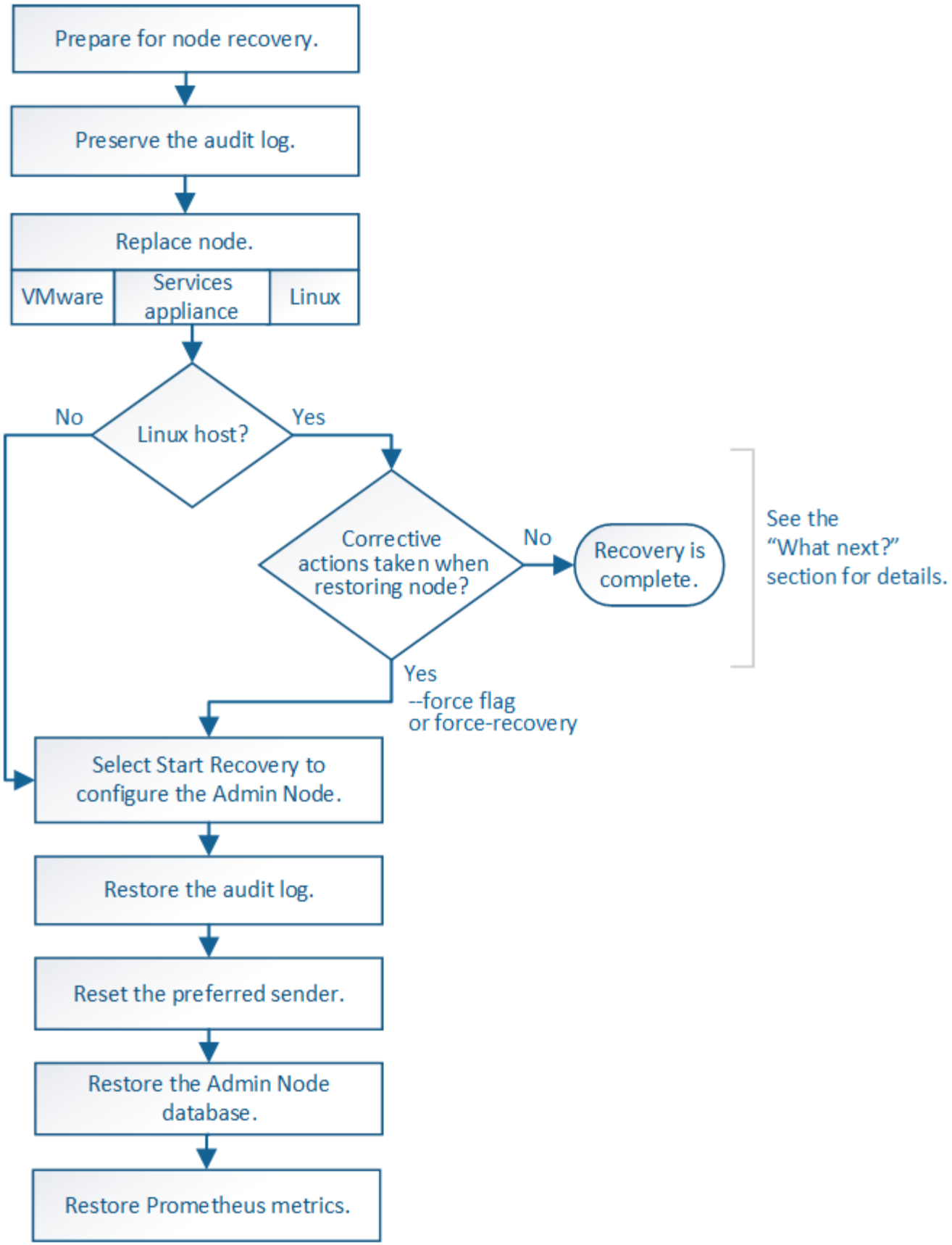

リカバリ対象の管理ノードの正しいリカバリ手順 に必ず従ってください。手順の概要は同じように見えますが、詳細な手順は異なります。

関連情報

"SG100 SG1000サービスアプライアンス"

選択肢

- "プライマリ管理ノードの障害からのリカバリ"
- "非プライマリ管理ノードの障害からのリカバリ"

プライマリ管理ノードの障害からのリカバリ

プライマリ管理ノードの障害からリカバリするには、特定のタスクを実行する必要があります。プライマリ管理ノードは、グリッドの Configuration Management Node （ CMN ）サービスをホストします。

このタスクについて

障害が発生したプライマリ管理ノードはすぐに交換する必要があります。プライマリ管理ノード上の Configuration Management Node （ CMN ）サービスは、グリッドに対してオブジェクト ID のブロックを発行します。これらの ID は、オブジェクトの取り込み時にオブジェクトに割り当てられます。使用可能な ID がないと、新しいオブジェクトを取り込むことはできません。グリッドには約 1 カ月分の ID がキャッシュされているため、 CMN を使用できない場合でもオブジェクトの取り込みを続行できます。ただし、キャッシュされた識別子を使い切ると、新しいオブジェクトを追加できなくなります。

> グリッドでのオブジェクトの取り込みに影響が生じないように、障害が発生したプライマリ管理ノードはおよそ 1 カ月以内に修復または交換する必要があります。正確な期間はオブジェクトの取り込み頻度によって異なります。お使いのグリッドでの正確な期間が必要な場合は、テクニカルサポートにお問い合わせください。

手順

- "障害が発生したプライマリ管理ノードから監査ログをコピーする"
- "プライマリ管理ノードの交換"
- "交換用プライマリ管理ノードの設定"
- "リカバリされたプライマリ管理ノードでの監査ログのリストア"
- "リカバリ済みプライマリ管理ノードで優先送信者をリセットしています"
- "プライマリ管理ノードをリカバリする際の管理ノードデータベースのリストア"
- "プライマリ管理ノードをリカバリする際のPrometheus指標のリストア"

障害が発生したプライマリ管理ノードから監査ログをコピーする

障害が発生したプライマリ管理ノードから監査ログをコピーできる場合は、グリッドのシステムアクティビティと使用状況のレコードを維持するために監査ログを保存します。リカバリしたプライマリ管理ノードが起動したら、保存しておいた監査ログをそのノードにリストアします。

この手順 は、障害が発生した管理ノードの監査ログファイルを別のグリッドノードの一時的な場所にコピーします。保存した監査ログは、交換用管理ノードにコピーできます。新しい管理ノードには監査ログが自動的にコピーされません。

障害の種類によっては、障害が発生した管理ノードから監査ログをコピーできない場合があります。管理ノードが 1 つしかない環境の場合、リカバリした管理ノードで新しい空のファイルの監査ログへのイベントの記録が開始され、以前に記録されたデータは失われます。管理ノードが複数ある環境の場合は、別の管理ノードから監査ログをリカバリできます。

> ここで障害管理ノード上の監査ログにアクセスできない場合は、ホストのリカバリ後など、あとから監査ログにアクセスできる可能性があります。

1. 可能であれば、障害管理ノードにログインします。できない場合は、プライマリ管理ノードまたは別の管理ノードにログインします。
   a. 次のコマンドを入力します。 `ssh admin@grid_node_IP`
   b. に記載されているパスワードを入力します `Passwords.txt` ファイル。
   c. 次のコマンドを入力してrootに切り替えます。 `su -`
   d. に記載されているパスワードを入力します `Passwords.txt` ファイル。

      rootとしてログインすると、プロンプトがから変わります `$` 終了： `#`。
2. AMSサービスを停止して新しいログファイルが作成されないようにします。`service ams stop`
3. audit.log ファイルの名前を変更して、リカバリした管理ノードへのコピー時に既存のファイルが上書きされないようにします。

   audit.log の名前を、 yyyy-mm-dd.txt.1 などの一意の番号の付いたファイル名に変更します。たとえば、audit.logファイルの名前を2015-10-25.txt.1に変更します`cd /var/local/audit/export/`
4. AMSサービスを再起動します。 `service ams start`
5. すべての監査ログファイルを別のグリッドノードの一時的な場所にコピーするためのディレクトリを作成します。 `ssh admin@grid_node_IP mkdir -p /var/local/tmp/saved-audit-logs`

   プロンプトが表示されたら、 admin のパスワードを入力します。
6. すべての監査ログファイルをコピーします。 `scp -p * admin@grid_node_IP:/var/local/tmp/saved-audit-logs`

   プロンプトが表示されたら、 admin のパスワードを入力します。
7. rootとしてログアウトします。 `exit`

プライマリ管理ノードの交換

プライマリ管理ノードをリカバリするには、まず物理または仮想ハードウェアの交換が必要です。

障害が発生したプライマリ管理ノードを同じプラットフォームで実行されているプライマリ管理ノードと交換することも、 VMware または Linux ホストで実行されているプライマリ管理ノードをサービスアプライアンスでホストされているプライマリ管理ノードと交換することもできます。

ノードに対して選択した交換用プラットフォームに一致する手順 を使用します。（すべてのノードタイプに適した）ノード交換手順 を完了すると、プライマリ管理ノードのリカバリに関する次のステップが手順 から

表示されます。

交換用プラットフォーム	手順
VMware	"VMwareノードの交換"
Linux の場合	"Linuxノードの交換"
SG100 および SG1000 サービスアプライアンス	"サービスアプライアンスの交換"
OpenStack の機能を使用	リカバリ処理を対象とした OpenStack 用の仮想マシンディスクファイルおよびスクリプトは、現在は提供されていません。OpenStack 環境で実行されているノードのリカバリが必要な場合は、使用している Linux オペレーティングシステム用のファイルをダウンロードしてください。その後、手順 に従って Linux ノードを交換します。

交換用プライマリ管理ノードの設定

交換用ノードは、 StorageGRID システムのプライマリ管理ノードとして設定する必要があります。

必要なもの

- 仮想マシンでホストされるプライマリ管理ノードの場合は、仮想マシンを導入し、電源をオンにして初期化する必要があります。
- サービスアプライアンスでホストされるプライマリ管理ノードの場合は、アプライアンスを交換し、ソフトウェアをインストールしておく必要があります。使用するアプライアンスのインストールガイドを参照してください。

  "SG100 SG1000サービスアプライアンス"

- リカバリパッケージファイルの最新のバックアップが必要です (`sgws-recovery-package-`*`id-revision`*`.zip`) 。
- プロビジョニングパスフレーズが必要です。

手順

1. Webブラウザを開き、に移動します `https://primary_admin_node_ip`。

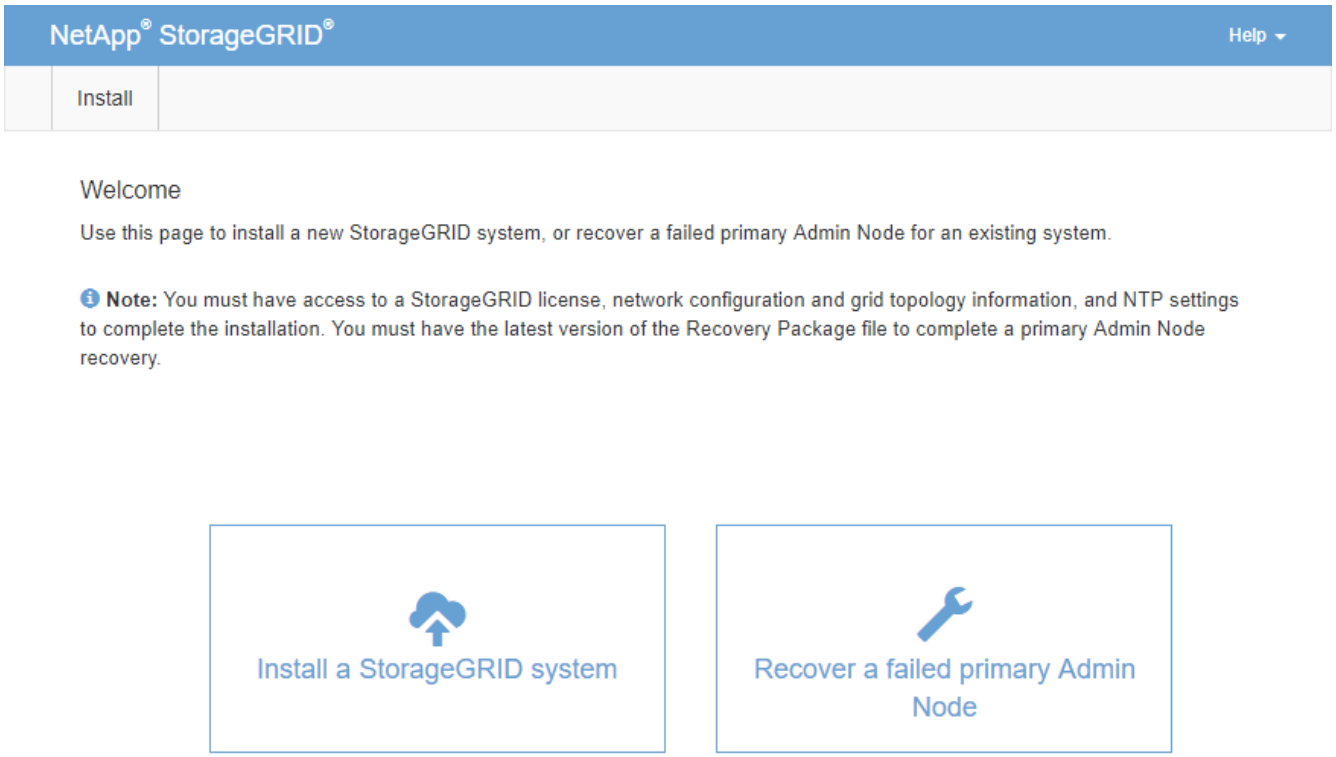

2. [*Recover a failed primary Admin Node] をクリックします。
3. リカバリパッケージの最新のバックアップをアップロードします。
   a. [* 参照] をクリックします。
   b. StorageGRID システムに対応した最新のリカバリパッケージファイルを探し、 * Open * をクリックします。
4. プロビジョニングパスフレーズを入力します。
5. [リカバリの開始] をクリックします。

   リカバリプロセスが開始されます。必要なサービスが開始されるまでの数分間、 Grid Manager を使用できなくなることがあります。リカバリが完了すると、サインインページが表示されます。

6. StorageGRID システムでシングルサインオン（SSO）が有効になっており、リカバリした管理ノードの証明書利用者信頼がデフォルトの管理インターフェイスサーバ証明書を使用するように設定されている場合は、ノードの証明書利用者信頼をActive Directoryフェデレーションサービス（AD FS）で更新（削除および再作成）します。管理ノードのリカバリプロセス中に生成された新しいデフォルトサーバ証明書を使用します。

   > 証明書利用者信頼を設定するには、 StorageGRID の管理手順を参照してください。デフォルトのサーバ証明書にアクセスするには、管理ノードのコマンドシェルにログインします。にアクセスします `/var/local/mgmt-api` ディレクトリに移動し、を選択します `server.crt` ファイル。

7. ホットフィックスの適用が必要かどうかを判断します。
   a. サポートされているブラウザを使用してGrid Managerにサインインします。
   b. [ノード（ Nodes）]を選択し

c. 左側のリストで、プライマリ管理ノードを選択します。

d. [概要] タブの [ソフトウェアバージョン] フィールドに表示されているバージョンを確認します。

e. 他のグリッドノードを選択します。

f. [概要] タブの [ソフトウェアバージョン] フィールドに表示されているバージョンを確認します。

- [ソフトウェアバージョン *] フィールドに表示されるバージョンが同じ場合、修正プログラムを適用する必要はありません。
- [ソフトウェアバージョン *] フィールドに表示されるバージョンが異なる場合は、ホットフィックスを適用して、リカバリされたプライマリ管理ノードを同じバージョンに更新する必要があります。

関連情報

"StorageGRID の管理"

"StorageGRID ホットフィックス手順"

リカバリされたプライマリ管理ノードでの監査ログのリストア

障害が発生したプライマリ管理ノードから監査ログを保存できた場合は、リカバリするプライマリ管理ノードにそのログをコピーできます。

- リカバリした管理ノードをインストールして実行する必要があります。
- 元の管理ノードで障害が発生したあとに、監査ログを別の場所にコピーしておく必要があります。

管理ノードで障害が発生すると、その管理ノードに保存された監査ログが失われる可能性があります。障害が発生した管理ノードから監査ログをコピーし、リカバリされた管理ノードにリストアすることで、データを損失から守ることができる場合があります。障害によっては、障害が発生した管理ノードから監査ログをコピーできない場合があります。その場合、管理ノードが複数ある環境ではすべての管理ノードに監査ログがレプリケートされるため、別の管理ノードから監査ログをリカバリできます。

管理ノードが 1 つしかない環境で障害ノードから監査ログをコピーできない場合は、リカバリされた管理ノードで、新規インストールの場合と同じように監査ログへのイベントの記録が開始されます。

ロギング機能を復旧させるために、管理ノードはできるだけ早くリカバリする必要があります。

1. リカバリした管理ノードにログインします。

   a. 次のコマンドを入力します。 `ssh admin@recovery_Admin_Node_IP`

   b. に記載されているパスワードを入力します `Passwords.txt` ファイル。

   c. 次のコマンドを入力してrootに切り替えます。 `su -`

   d. に記載されているパスワードを入力します `Passwords.txt` ファイル。

   rootとしてログインすると、プロンプトがから変わります `$` 終了： `#`。

2. 保持されている監査ファイルを確認します。 `cd /var/local/audit/export`

3. 保持されている監査ログファイルをリカバリされた管理ノードにコピーします。 `scp admin@grid_node_IP:/var/local/tmp/saved-audit-logs/YYYY* .`

プロンプトが表示されたら、 admin のパスワードを入力します。

4. セキュリティ上の理由により、監査ログがリカバリされた管理ノードにコピーされたことを確認したら、監査ログを障害グリッドノードから削除します。
5. リカバリされた管理ノードで、監査ログファイルのユーザとグループの設定を更新します。 `chown ams-user:bycast *`
6. rootとしてログアウトします。 `exit`

監査共有への既存のクライアントアクセスもリストアする必要があります。詳細については、 StorageGRID の管理手順を参照してください。

関連情報

"StorageGRID の管理"

リカバリ済みプライマリ管理ノードで優先送信者をリセットしています

リカバリするプライマリ管理ノードが、アラート通知、アラーム通知、および AutoSupport メッセージの優先送信者として設定されている場合は、この設定を変更する必要があります。

必要なもの

- Grid Managerにはサポートされているブラウザを使用してサインインする必要があります。
- 特定のアクセス権限が必要です。
- リカバリした管理ノードをインストールして実行する必要があります。

手順

1. * Configuration > System Settings > Display Options *を選択します。
2. [*Preferred Sender] ドロップダウン・リストからリカバリされた管理ノードを選択します
3. [変更の適用 *] をクリックします。

関連情報

"StorageGRID の管理"

プライマリ管理ノードをリカバリする際の管理ノードデータベースのリストア

障害が発生したプライマリ管理ノードの属性、アラーム、およびアラートの履歴情報を維持したい場合は、管理ノードデータベースをリストアします。このデータベースをリストアできるのは、 StorageGRID システムに別の管理ノードがある場合のみです。

- リカバリした管理ノードをインストールして実行する必要があります。
- StorageGRID システムには管理ノードが少なくとも 2 つ必要です。
- を用意しておく必要があります `Passwords.txt` ファイル。
- プロビジョニングパスフレーズが必要です。

管理ノードで障害が発生すると、その管理ノードデータベースに格納されていた履歴情報が失われます。このデータベースには次の情報が含まれています。

- アラートの履歴
- アラームの履歴
- 履歴属性データ。サポート**ツール*グリッドトポロジ*ページで確認できるチャートおよびテキストレポートで使用されます。

管理ノードをリカバリする際に、ソフトウェアのインストールプロセスによって、リカバリしたノードに空の管理ノードデータベースが作成されます。ただし、新しいデータベースには、現在システムに含まれているサーバとサービス、またはあとで追加されたサーバの情報だけが含まれます。

プライマリ管理ノードをリストアした StorageGRID システムに別の管理ノードがある場合は、プライマリでない管理ノード（ *source Admin Nod* ）の管理ノードデータベースをリカバリしたプライマリ管理ノードにコピーすることで、履歴情報をリストアできます。システムにプライマリ管理ノードしかない場合は、管理ノードデータベースをリストアできません。

> 管理ノードデータベースのコピーには数時間かかることがあります。ソース管理ノードでサービスが停止している間は、グリッドマネージャの一部の機能が使用できなくなります。

1. ソース管理ノードにログインします。
   a. 次のコマンドを入力します。 `ssh admin@grid_node_IP`
   b. に記載されているパスワードを入力します `Passwords.txt` ファイル。
   c. 次のコマンドを入力してrootに切り替えます。 `su -`
   d. に記載されているパスワードを入力します `Passwords.txt` ファイル。
2. ソース管理ノードからMIサービスを停止します。 `service mi stop`
3. ソース管理ノードから、管理アプリケーションプログラミングインターフェイス（mgmt-api）サービスを停止します。 `service mgmt-api stop`
4. リカバリした管理ノードで次の手順を実行します。
   a. リカバリした管理ノードにログインします。
      i. 次のコマンドを入力します。 `ssh admin@grid_node_IP`
      ii. に記載されているパスワードを入力します `Passwords.txt` ファイル。
      iii. 次のコマンドを入力してrootに切り替えます。 `su -`
      iv. に記載されているパスワードを入力します `Passwords.txt` ファイル。
   b. MIサービスを停止します。 `service mi stop`
   c. mgmt-apiサービスを停止します。 `service mgmt-api stop`
   d. SSH エージェントに SSH 秘密鍵を追加します。入力するコマンド`ssh-add`
   e. に記載されているSSHアクセスパスワードを入力します `Passwords.txt` ファイル。
   f. ソース管理ノードのデータベースをリカバリした管理ノードにコピーします。 `/usr/local/mi/bin/mi-clone-db.sh Source_Admin_Node_IP`

g. プロンプトが表示されたら、リカバリした管理ノードで MI データベースを上書きすることを確定します。

データベースとその履歴データが、リカバリした管理ノードにコピーされます。コピー処理が完了すると、リカバリした管理ノードがスクリプトによって起動されます。

h. 他のサーバにパスワードなしでアクセスする必要がなくなった場合は、 SSH エージェントから秘密鍵を削除します。入力するコマンド`ssh-add -D`

5. ソース管理ノードでサービスを再起動します。 `service servermanager start`

プライマリ管理ノードをリカバリする際の**Prometheus**指標のリストア

プライマリ管理ノードで障害が発生した場合、そのノード上の Prometheus で管理されていた過去の指標を必要に応じてリストアすることができます。Prometheus 指標をリストアできるのは、 StorageGRID システムに別の管理ノードがある場合のみです。

- リカバリした管理ノードをインストールして実行する必要があります。
- StorageGRID システムには管理ノードが少なくとも 2 つ必要です。
- を用意しておく必要があります `Passwords.txt` ファイル。
- プロビジョニングパスフレーズが必要です。

管理ノードで障害が発生すると、 Prometheus データベースで管理されていた管理ノード上の指標は失われます。管理ノードをリカバリする際に、ソフトウェアのインストールプロセスによって新しい Prometheus データベースが作成されます。リカバリした管理ノードを起動すると、 StorageGRID システムを新規にインストールした場合と同様に指標が記録されます。

プライマリ管理ノードをリストアした StorageGRID システムに別の管理ノードがある場合は、プライマリでない管理ノード（ _SOURCE 管理ノード）の Prometheus データベースをリカバリしたプライマリ管理ノードにコピーすることで、過去の指標をリストアできます。システムにプライマリ管理ノードしかない場合は、Prometheus データベースをリストアできません。

> Prometheus データベースのコピーには 1 時間以上かかる場合があります。ソース管理ノードでサービスが停止している間は、グリッドマネージャの一部の機能が使用できなくなります。

1. ソース管理ノードにログインします。
   a. 次のコマンドを入力します。 `ssh admin@grid_node_IP`
   b. に記載されているパスワードを入力します `Passwords.txt` ファイル。
   c. 次のコマンドを入力してrootに切り替えます。 `su -`
   d. に記載されているパスワードを入力します `Passwords.txt` ファイル。
2. ソース管理ノードからPrometheusサービスを停止します。 `service prometheus stop`
3. リカバリした管理ノードで次の手順を実行します。
   a. リカバリした管理ノードにログインします。
      i. 次のコマンドを入力します。 `ssh admin@grid_node_IP`

ii. に記載されているパスワードを入力します `Passwords.txt` ファイル。

iii. 次のコマンドを入力してrootに切り替えます。 `su -`

iv. に記載されているパスワードを入力します `Passwords.txt` ファイル。

b. Prometheusサービスを停止します。 `service prometheus stop`

c. SSH エージェントに SSH 秘密鍵を追加します。入力するコマンド`ssh-add`

d. に記載されているSSHアクセスパスワードを入力します `Passwords.txt` ファイル。

e. ソース管理ノードのPrometheusデータベースをリカバリした管理ノードにコピーします。
`/usr/local/prometheus/bin/prometheus-clone-db.sh Source_Admin_Node_IP`

f. プロンプトが表示されたら、 * Enter * を押して、リカバリした管理ノード上の新しい Prometheus データベースを破棄することを確認します。

元の Prometheus データベースとその履歴データが、リカバリした管理ノードにコピーされます。コピー処理が完了すると、リカバリした管理ノードがスクリプトによって起動されます。次のステータスが表示されます。

データベースのクローニング、サービスの開始

a. 他のサーバにパスワードなしでアクセスする必要がなくなった場合は、 SSH エージェントから秘密鍵を削除します。入力するコマンド`ssh-add -D`

4. ソース管理ノードでPrometheusサービスを再起動します.`service prometheus start`

非プライマリ管理ノードの障害からのリカバリ

非プライマリ管理ノードの障害からリカバリするには、次のタスクを実行する必要があります。1 つの管理ノードが Configuration Management Node （ CMN ）サービスをホストしており、これをプライマリ管理ノードと呼びます。管理ノードを複数使用することはできますが、 StorageGRID システムごとに配置できるプライマリ管理ノードは 1 つだけです。それ以外の管理ノードはすべて非プライマリ管理ノードです。

関連情報

"SG100 SG1000サービスアプライアンス"

手順

- "障害が発生した非プライマリ管理ノードから監査ログをコピーする"
- "非プライマリ管理ノードの交換"
- "リカバリの開始を選択して非プライマリ管理ノードを設定します"
- "リカバリ済み非プライマリ管理ノードでの監査ログのリストア"
- "リカバリ済み非プライマリ管理ノードで優先送信者をリセットしています"
- "非プライマリ管理ノードをリカバリする際の管理ノードデータベースのリストア"
- "非プライマリ管理ノードをリカバリする際のPrometheus指標のリストア"

障害が発生した非プライマリ管理ノードから監査ログをコピーする

障害が発生した管理ノードから監査ログをコピーできる場合は、グリッドのシステムアクティビティと使用状況のレコードを維持するために監査ログを保存します。リカバリした非プライマリ管理ノードが起動したら、保存しておいた監査ログをそのノードにリストアします。

この手順 は、障害が発生した管理ノードの監査ログファイルを別のグリッドノードの一時的な場所にコピーします。保存した監査ログは、交換用管理ノードにコピーできます。新しい管理ノードには監査ログが自動的にコピーされません。

障害の種類によっては、障害が発生した管理ノードから監査ログをコピーできない場合があります。管理ノードが 1 つしかない環境の場合、リカバリした管理ノードで新しい空のファイルの監査ログへのイベントの記録が開始され、以前に記録されたデータは失われます。管理ノードが複数ある環境の場合は、別の管理ノードから監査ログをリカバリできます。

> ここで障害管理ノード上の監査ログにアクセスできない場合は、ホストのリカバリ後など、あとから監査ログにアクセスできる可能性があります。

1. 可能であれば、障害管理ノードにログインします。できない場合は、プライマリ管理ノードまたは別の管理ノードにログインします。
   a. 次のコマンドを入力します。 `ssh admin@grid_node_IP`
   b. に記載されているパスワードを入力します `Passwords.txt` ファイル。
   c. 次のコマンドを入力してrootに切り替えます。 `su -`
   d. に記載されているパスワードを入力します `Passwords.txt` ファイル。

      rootとしてログインすると、プロンプトがから変わります `$` 終了： `#`。
2. AMSサービスを停止して新しいログファイルが作成されないようにします。`service ams stop`
3. audit.log ファイルの名前を変更して、リカバリした管理ノードへのコピー時に既存のファイルが上書きされないようにします。

   audit.log の名前を、 yyyy-mm-dd.txt.1 などの一意の番号の付いたファイル名に変更します。たとえば、audit.logファイルの名前を2015-10-25.txt.1に変更します`cd /var/local/audit/export/`
4. AMSサービスを再起動します。 `service ams start`
5. すべての監査ログファイルを別のグリッドノードの一時的な場所にコピーするためのディレクトリを作成します。 `ssh admin@grid_node_IP mkdir -p /var/local/tmp/saved-audit-logs`

   プロンプトが表示されたら、 admin のパスワードを入力します。
6. すべての監査ログファイルをコピーします。 `scp -p * admin@grid_node_IP:/var/local/tmp/saved-audit-logs`

   プロンプトが表示されたら、 admin のパスワードを入力します。
7. rootとしてログアウトします。 `exit`

非プライマリ管理ノードの交換

非プライマリ管理ノードをリカバリするには、まず物理または仮想ハードウェアの交換が必要です。

障害が発生した非プライマリ管理ノードを同じプラットフォームで実行されている非プライマリ管理ノードと交換することも、 VMware または Linux ホストで実行されている非プライマリ管理ノードをサービスアプライアンスでホストされている非プライマリ管理ノードと交換することもできます。

ノードに対して選択した交換用プラットフォームに一致する手順 を使用します。（すべてのノードタイプに適した）ノード交換手順 を完了すると、非プライマリ管理ノードのリカバリに関する次の手順がその手順 から指示されます。

交換用プラットフォーム	手順
VMware	"VMwareノードの交換"
Linux の場合	"Linuxノードの交換"
SG100 および SG1000 サービスアプライアンス	"サービスアプライアンスの交換"
OpenStack の機能を使用	リカバリ処理を対象とした OpenStack 用の仮想マシンディスクファイルおよびスクリプトは、現在は提供されていません。OpenStack 環境で実行されているノードのリカバリが必要な場合は、使用している Linux オペレーティングシステム用のファイルをダウンロードしてください。その後、手順 に従って Linux ノードを交換します。

リカバリの開始を選択して非プライマリ管理ノードを設定します

非プライマリ管理ノードを交換したら、 Grid Manager で Start Recovery を選択して、新しいノードを障害ノードの代わりとして設定する必要があります。

必要なもの

- Grid Managerにはサポートされているブラウザを使用してサインインする必要があります。
- Maintenance または Root Access 権限が必要です。
- プロビジョニングパスフレーズが必要です。
- 交換用ノードの導入と設定が完了している必要があります。

手順

1. Grid Managerから、* Maintenance * Maintenance Tasks * Recovery *（メンテナンス*メンテナンスタスク*リカバリ）を選択します。
2. リカバリするグリッドノードを Pending Nodes リストで選択します。

   ノードは障害が発生するとリストに追加されますが、再インストールされてリカバリの準備ができるまでは選択できません。

3. プロビジョニングパスフレーズ * を入力します。
4. [リカバリの開始] をクリックします。

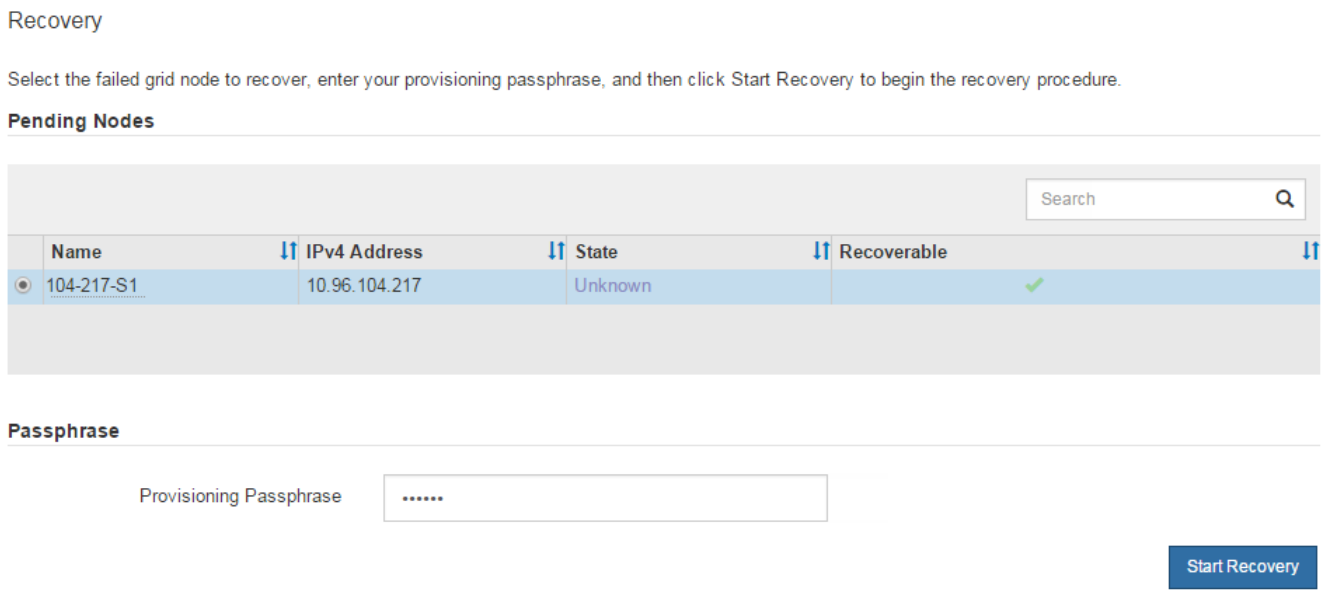

5. リカバリ中のグリッドノードテーブルで、リカバリの進行状況を監視します。

> リカバリ手順 の実行中に [* リセット] をクリックすると、新しいリカバリを開始できます。情報ダイアログボックスが表示され、手順 をリセットするとノードが不確定な状態のままになることが示されます。

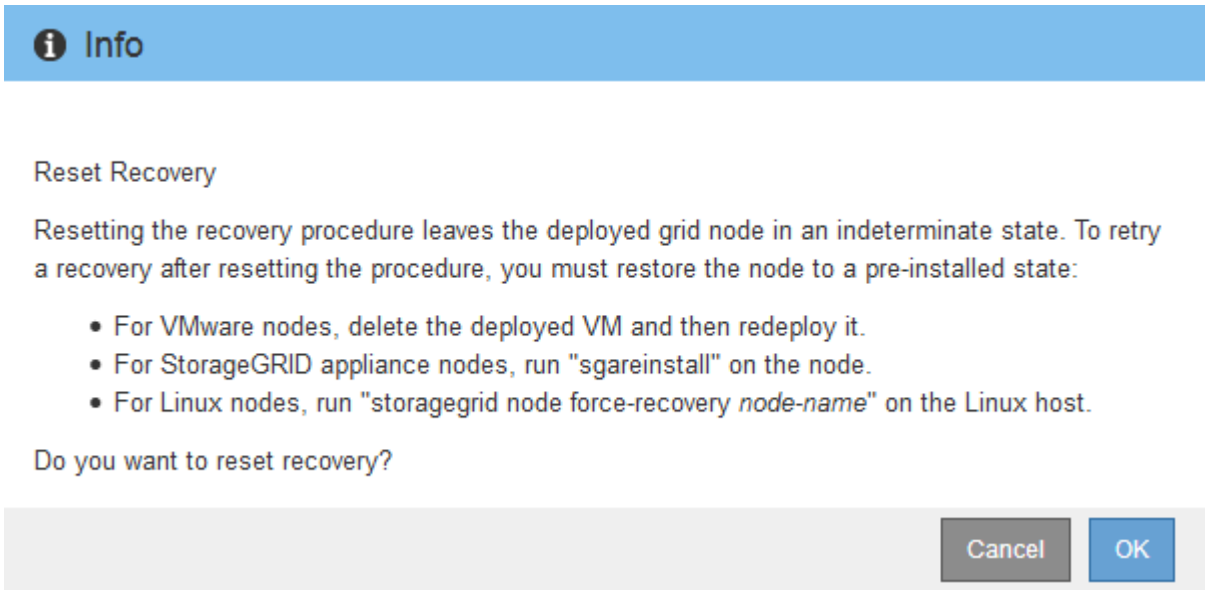

手順 をリセットしたあとにリカバリを再試行する場合は、次の手順でノードをインストール前の状態にリストアする必要があります。

- * vmware * ：導入した仮想グリッドノードを削除します。その後、リカバリを再開する準備ができたら、ノードを再導入します。
- * Linux *：Linuxホストで次のコマンドを実行して、ノードを再起動します。 `storagegrid node force-recovery node-name`

- アプライアンス：手順 をリセットしたあとにリカバリを再試行する場合は、を実行してアプライアンスノードをインストール前の状態にリストアする必要があります `sgareinstall` をクリックします。

6. StorageGRID システムでシングルサインオン（SSO）が有効になっており、リカバリした管理ノードの証明書利用者信頼がデフォルトの管理インターフェイスサーバ証明書を使用するように設定されている場合は、ノードの証明書利用者信頼をActive Directoryフェデレーションサービス（AD FS）で更新（削除および再作成）します。管理ノードのリカバリプロセス中に生成された新しいデフォルトサーバ証明書を使用します。

> 証明書利用者信頼を設定するには、 StorageGRID の管理手順を参照してください。デフォルトのサーバ証明書にアクセスするには、管理ノードのコマンドシェルにログインします。にアクセスします `/var/local/mgmt-api` ディレクトリに移動し、を選択します `server.crt` ファイル。

関連情報

"StorageGRID の管理"

"再インストールのためのアプライアンスの準備（プラットフォームの交換のみ）"

リカバリ済み非プライマリ管理ノードでの監査ログのリストア

障害が発生した非プライマリ管理ノードから監査ログを保存できたために監査ログの履歴情報が保持されている場合は、リカバリする非プライマリ管理ノードにその情報をコピーできます。

- リカバリした管理ノードをインストールして実行する必要があります。
- 元の管理ノードで障害が発生したあとに、監査ログを別の場所にコピーしておく必要があります。

管理ノードで障害が発生すると、その管理ノードに保存された監査ログが失われる可能性があります。障害が発生した管理ノードから監査ログをコピーし、リカバリされた管理ノードにリストアすることで、データを損失から守ることができる場合があります。障害によっては、障害が発生した管理ノードから監査ログをコピーできない場合があります。その場合、管理ノードが複数ある環境ではすべての管理ノードに監査ログがレプリケートされるため、別の管理ノードから監査ログをリカバリできます。

管理ノードが 1 つしかない環境で障害ノードから監査ログをコピーできない場合は、リカバリされた管理ノードで、新規インストールの場合と同じように監査ログへのイベントの記録が開始されます。

ロギング機能を復旧させるために、管理ノードはできるだけ早くリカバリする必要があります。

1. リカバリした管理ノードにログインします。

   a. 次のコマンドを入力します。+ `ssh admin@recovery_Admin_Node_IP`

   b. に記載されているパスワードを入力します `Passwords.txt` ファイル。

   c. 次のコマンドを入力してrootに切り替えます。 `su -`

   d. に記載されているパスワードを入力します `Passwords.txt` ファイル。

   rootとしてログインすると、プロンプトがから変わります `$` 終了： `#`。

2. 保持されている監査ファイルを確認します。

   ```
   cd /var/local/audit/export
   ```

3. 保持されている監査ログファイルをリカバリされた管理ノードにコピーします。

   ```
   scp admin@grid_node_IP:/var/local/tmp/saved-audit-logs/YYYY*
   ```

   プロンプトが表示されたら、 admin のパスワードを入力します。

4. セキュリティ上の理由により、監査ログがリカバリされた管理ノードにコピーされたことを確認したら、監査ログを障害グリッドノードから削除します。
5. リカバリされた管理ノードで、監査ログファイルのユーザとグループの設定を更新します。

   ```
   chown ams-user:bycast *
   ```

6. rootとしてログアウトします。 `exit`

監査共有への既存のクライアントアクセスもリストアする必要があります。詳細については、 StorageGRID の管理手順を参照してください。

関連情報

"StorageGRID の管理"

リカバリ済み非プライマリ管理ノードで優先送信者をリセットしています

リカバリする非プライマリ管理ノードが、アラート通知、アラーム通知、および AutoSupport メッセージの優先送信者として設定されている場合は、 StorageGRID システムでこの設定を変更する必要があります。

必要なもの

- Grid Managerにはサポートされているブラウザを使用してサインインする必要があります。
- 特定のアクセス権限が必要です。
- リカバリした管理ノードをインストールして実行する必要があります。

手順

1. * Configuration > System Settings > Display Options *を選択します。
2. [*Preferred Sender] ドロップダウン・リストからリカバリされた管理ノードを選択します
3. [変更の適用 *] をクリックします。

関連情報

"StorageGRID の管理"

非プライマリ管理ノードをリカバリする際の管理ノードデータベースのリストア

障害が発生した非プライマリ管理ノードの属性、アラーム、およびアラートの履歴情報を維持したい場合は、プライマリ管理ノードから管理ノードデータベースをリストアし

ます。

- リカバリした管理ノードをインストールして実行する必要があります。
- StorageGRID システムには管理ノードが少なくとも 2 つ必要です。
- を用意しておく必要があります `Passwords.txt` ファイル。
- プロビジョニングパスフレーズが必要です。

管理ノードで障害が発生すると、その管理ノードデータベースに格納されていた履歴情報が失われます。このデータベースには次の情報が含まれています。

- アラートの履歴
- アラームの履歴
- 履歴属性データ。サポート**ツール*グリッドトポロジ*ページで確認できるチャートおよびテキストレポートで使用されます。

管理ノードをリカバリする際に、ソフトウェアのインストールプロセスによって、リカバリしたノードに空の管理ノードデータベースが作成されます。ただし、新しいデータベースには、現在システムに含まれているサーバとサービス、またはあとで追加されたサーバの情報だけが含まれます。

非プライマリ管理ノードをリストアした場合は、プライマリ管理ノード（ *source Admin Node*） の管理ノードデータベースをリカバリしたノードにコピーすることで、履歴情報をリストアできます。

> 管理ノードデータベースのコピーには数時間かかることがあります。ソースノードでサービスが停止している間は、 Grid Manager の一部の機能が使用できなくなります。

1. ソース管理ノードにログインします。
   a. 次のコマンドを入力します。 `ssh admin@grid_node_IP`
   b. に記載されているパスワードを入力します `Passwords.txt` ファイル。
   c. 次のコマンドを入力してrootに切り替えます。 `su -`
   d. に記載されているパスワードを入力します `Passwords.txt` ファイル。
2. ソース管理ノードから次のコマンドを実行します。プロンプトが表示されたら、プロビジョニングパスフレーズを入力します。 `recover-access-points`
3. ソース管理ノードからMIサービスを停止します。 `service mi stop`
4. ソース管理ノードから、管理アプリケーションプログラミングインターフェイス（mgmt-api）サービスを停止します。 `service mgmt-api stop`
5. リカバリした管理ノードで次の手順を実行します。
   a. リカバリした管理ノードにログインします。
      i. 次のコマンドを入力します。 `ssh admin@grid_node_IP`
      ii. に記載されているパスワードを入力します `Passwords.txt` ファイル。
      iii. 次のコマンドを入力してrootに切り替えます。 `su -`
      iv. に記載されているパスワードを入力します `Passwords.txt` ファイル。

b. MIサービスを停止します。 `service mi stop`

c. mgmt-apiサービスを停止します。 `service mgmt-api stop`

d. SSH エージェントに SSH 秘密鍵を追加します。入力するコマンド`ssh-add`

e. に記載されているSSHアクセスパスワードを入力します `Passwords.txt` ファイル。

f. ソース管理ノードのデータベースをリカバリした管理ノードにコピーします。
`/usr/local/mi/bin/mi-clone-db.sh Source_Admin_Node_IP`

g. プロンプトが表示されたら、リカバリした管理ノードで MI データベースを上書きすることを確定します。

データベースとその履歴データが、リカバリした管理ノードにコピーされます。コピー処理が完了すると、リカバリした管理ノードがスクリプトによって起動されます。

h. 他のサーバにパスワードなしでアクセスする必要がなくなった場合は、 SSH エージェントから秘密鍵を削除します。入力するコマンド`ssh-add -D`

6. ソース管理ノードでサービスを再起動します。 `service servermanager start`

非プライマリ管理ノードをリカバリする際の**Prometheus**指標のリストア

非プライマリ管理ノードで障害が発生した場合、そのノード上の Prometheus で管理されていた過去の指標を必要に応じてリストアすることができます。

- リカバリした管理ノードをインストールして実行する必要があります。
- StorageGRID システムには管理ノードが少なくとも 2 つ必要です。
- を用意しておく必要があります `Passwords.txt` ファイル。
- プロビジョニングパスフレーズが必要です。

管理ノードで障害が発生すると、 Prometheus データベースで管理されていた管理ノード上の指標は失われます。管理ノードをリカバリする際に、ソフトウェアのインストールプロセスによって新しい Prometheus データベースが作成されます。リカバリした管理ノードを起動すると、 StorageGRID システムを新規にインストールした場合と同様に指標が記録されます。

非プライマリ管理ノードをリストアした場合は、プライマリ管理ノード（ *source Admin Node*） の Prometheus データベースをリカバリした管理ノードにコピーすることで、過去の指標をリストアできます。

> Prometheus データベースのコピーには 1 時間以上かかる場合があります。ソース管理ノードでサービスが停止している間は、グリッドマネージャの一部の機能が使用できなくなります。

1. ソース管理ノードにログインします。

a. 次のコマンドを入力します。 `ssh admin@grid_node_IP`

b. に記載されているパスワードを入力します `Passwords.txt` ファイル。

c. 次のコマンドを入力してrootに切り替えます。 `su -`

d. に記載されているパスワードを入力します `Passwords.txt` ファイル。

2. ソース管理ノードからPrometheusサービスを停止します。 `service prometheus stop`

3. リカバリした管理ノードで次の手順を実行します。

   a. リカバリした管理ノードにログインします。

      i. 次のコマンドを入力します。 `ssh admin@grid_node_IP`

      ii. に記載されているパスワードを入力します `Passwords.txt` ファイル。

      iii. 次のコマンドを入力してrootに切り替えます。 `su -`

      iv. に記載されているパスワードを入力します `Passwords.txt` ファイル。

   b. Prometheusサービスを停止します。 `service prometheus stop`

   c. SSH エージェントに SSH 秘密鍵を追加します。入力するコマンド`ssh-add`

   d. に記載されているSSHアクセスパスワードを入力します `Passwords.txt` ファイル。

   e. ソース管理ノードのPrometheusデータベースをリカバリした管理ノードにコピーします。
      `/usr/local/prometheus/bin/prometheus-clone-db.sh Source_Admin_Node_IP`

   f. プロンプトが表示されたら、 * Enter * を押して、リカバリした管理ノード上の新しい Prometheus データベースを破棄することを確認します。

      元の Prometheus データベースとその履歴データが、リカバリした管理ノードにコピーされます。コピー処理が完了すると、リカバリした管理ノードがスクリプトによって起動されます。次のステータスが表示されます。

   データベースのクローニング、サービスの開始

   a. 他のサーバにパスワードなしでアクセスする必要がなくなった場合は、 SSH エージェントから秘密鍵を削除します。入力するコマンド`ssh-add -D`

4. ソース管理ノードでPrometheusサービスを再起動します.`service prometheus start`

著作権に関する情報

Copyright © 2022 NetApp, Inc. All Rights Reserved. Printed in the U.S.このドキュメントは著作権によって保護されています。著作権所有者の書面による事前承諾がある場合を除き、画像媒体、電子媒体、および写真複写、記録媒体、テープ媒体、電子検索システムへの組み込みを含む機械媒体など、いかなる形式および方法による複製も禁止します。

ネットアップの著作物から派生したソフトウェアは、次に示す使用許諾条項および免責条項の対象となります。

このソフトウェアは、ネットアップによって「現状のまま」提供されています。ネットアップは明示的な保証、または商品性および特定目的に対する適合性の暗示的保証を含み、かつこれに限定されないいかなる暗示的な保証も行いません。ネットアップは、代替品または代替サービスの調達、使用不能、データ損失、利益損失、業務中断を含み、かつこれに限定されない、このソフトウェアの使用により生じたすべての直接的損害、間接的損害、偶発的損害、特別損害、懲罰的損害、必然的損害の発生に対して、損失の発生の可能性が通知されていたとしても、その発生理由、根拠とする責任論、契約の有無、厳格責任、不法行為（過失またはそうでない場合を含む）にかかわらず、一切の責任を負いません。

ネットアップは、ここに記載されているすべての製品に対する変更を随時、予告なく行う権利を保有します。ネットアップによる明示的な書面による合意がある場合を除き、ここに記載されている製品の使用により生じる責任および義務に対して、ネットアップは責任を負いません。この製品の使用または購入は、ネットアップの特許権、商標権、または他の知的所有権に基づくライセンスの供与とはみなされません。

このマニュアルに記載されている製品は、1つ以上の米国特許、その他の国の特許、および出願中の特許によって保護されている場合があります。

権利の制限について：政府による使用、複製、開示は、DFARS 252.227-7013（2014年2月）およびFAR 5252.227-19（2007年12月）のRights in Technical Data -Noncommercial Items（技術データ - 非商用品目に関する諸権利）条項の(b)(3)項、に規定された制限が適用されます。

本書に含まれるデータは商用製品および / または商用サービス（FAR 2.101の定義に基づく）に関係し、データの所有権はNetApp, Inc.にあります。本契約に基づき提供されるすべてのネットアップの技術データおよびコンピュータ ソフトウェアは、商用目的であり、私費のみで開発されたものです。米国政府は本データに対し、非独占的かつ移転およびサブライセンス不可で、全世界を対象とする取り消し不能の制限付き使用権を有し、本データの提供の根拠となった米国政府契約に関連し、当該契約の裏付けとする場合にのみ本データを使用できます。前述の場合を除き、NetApp, Inc.の書面による許可を事前に得ることなく、本データを使用、開示、転載、改変するほか、上演または展示することはできません。国防総省にかかる米国政府のデータ使用権については、DFARS 252.227-7015(b)項（2014年2月）で定められた権利のみが認められます。

商標に関する情報

NetApp、NetAppのロゴ、http://www.netapp.com/TMに記載されているマークは、NetApp, Inc.の商標です。その他の会社名と製品名は、それを所有する各社の商標である場合があります。