メンテナンス手順の実行

StorageGRID 11.5

NetApp
February 20, 2024

This PDF was generated from https://docs.netapp.com/ja-jp/storagegrid-115/primer/downloading-recovery-package.html on February 20, 2024. Always check docs.netapp.com for the latest.

目次

メンテナンス手順の実行 1
ソフトウェアの更新 1
StorageGRID ソフトウェアのアップグレード 1
ホットフィックス 1
SANtricity OS のアップグレード 2
拡張手順 3
ノードのリカバリ手順 4
運用停止手順 6
ネットワークのメンテナンス手順 7
ホストレベルおよびミドルウェアの手順 7
アプライアンスノードのクローニング 7
* Gridノードの手順* 8
リカバリパッケージをダウンロードしています 8

メンテナンス手順の実行

StorageGRID システムを最新の状態に保ち、効率的に実行するために、さまざまなメンテナンス手順を実行します。Grid Manager には、メンテナンスタスクを実行するプロセスを支援するツールとオプションが用意されている。

ソフトウェアの更新

Grid Manager の Software Update ページでは、次の 3 種類のソフトウェア更新を実行できます。

- StorageGRID ソフトウェアのアップグレード
- StorageGRID ホットフィックス
- SANtricity OS のアップグレード

StorageGRID ソフトウェアのアップグレード

新しい StorageGRID 機能リリースが利用可能になったときは、ソフトウェアアップグレードページの指示に従って、必要なファイルをアップロードし、 StorageGRID システムをアップグレードします。プライマリ管理ノードから、すべてのデータセンターサイトのすべてのグリッドノードをアップグレードする必要があります。

StorageGRID ソフトウェアのアップグレード中も、クライアントアプリケーションはオブジェクトデータの取り込みと読み出しを継続できます。

ホットフィックス

次のフィーチャーリリースまでの間にソフトウェアの問題が検出されて解決された場合は、 StorageGRID システムにホットフィックスを適用する必要があります。

StorageGRID のホットフィックスには、フィーチャーパックまたはフィーチャーパックに含まれないソフトウェアの変更が含まれます。今後のリリースにも同じ変更が含まれます。

以下に示す StorageGRID ホットフィックスページでは、ホットフィックスファイルをアップロードできます。

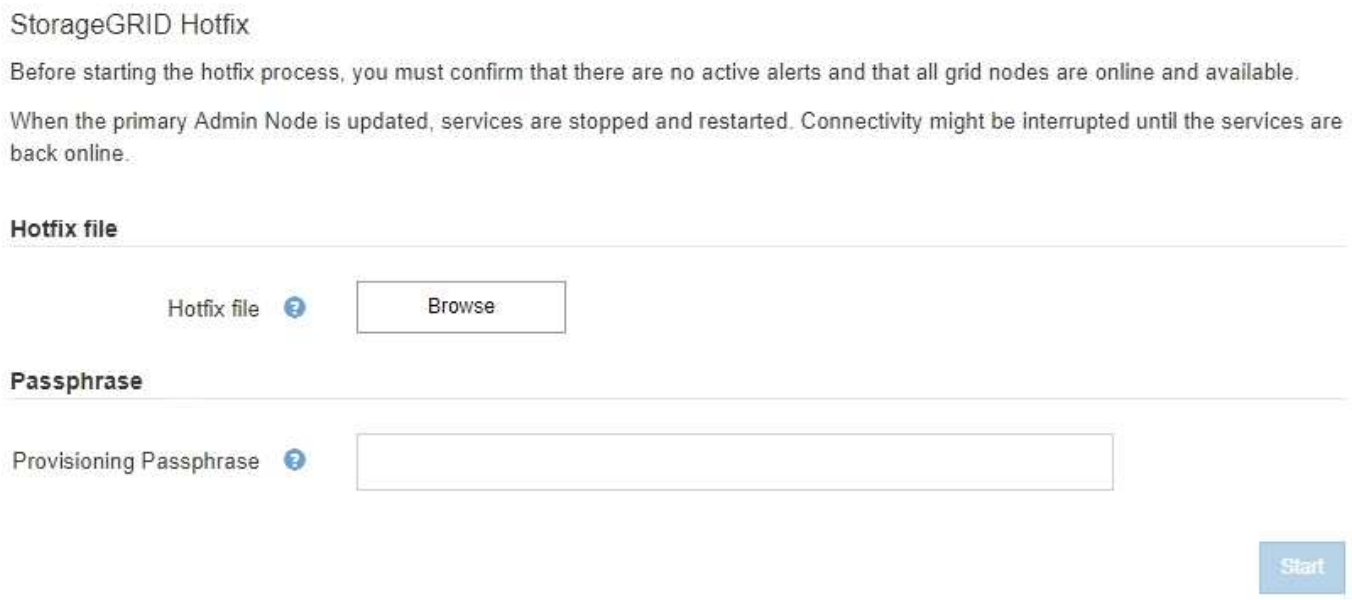

ホットフィックスは、最初にプライマリ管理ノードに適用されます。その後、 StorageGRID システム内のすべてのノードで同じソフトウェアバージョンが実行されるまで、他のグリッドノードへのホットフィックスの適用を承認する必要があります。個々のグリッドノード、グリッドノードのグループ、またはすべてのグリッドノードを選択して、承認順序をカスタマイズできます。

> 新しいバージョンのホットフィックスによってすべてのグリッドノードが更新されますが、ホットフィックスの実際の変更内容が、特定のタイプのノードの特定のサービスにしか影響しない場合があります。たとえば、あるホットフィックスが、ストレージノード上の LDR サービスにしか影響しない場合があります。

SANtricity OS のアップグレード

ストレージアプライアンスのストレージコントローラが適切に機能しない場合は、コントローラの SANtricity OS ソフトウェアのアップグレードが必要となることがあります。SANtricity OS ファイルを StorageGRID システムのプライマリ管理ノードにアップロードし、 Grid Manager からアップグレードを適用できます。

以下の SANtricity ページでは、 SANtricity OS アップグレードファイルをアップロードできます。

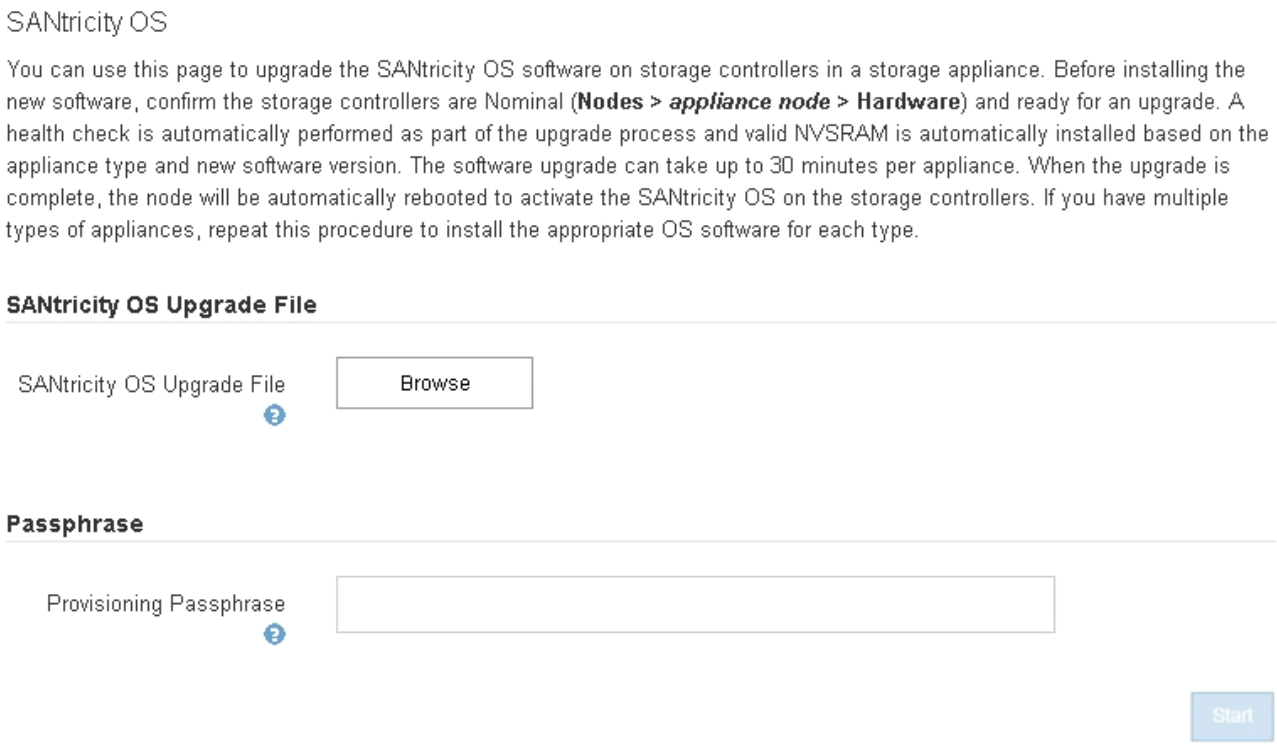

ファイルをアップロードしたあと、個々のストレージノードまたはすべてのノードでアップグレードを承認できます。ノードを選択的に承認できるため、アップグレードのスケジュールを簡単に設定できます。アップグレード用にノードを承認すると、システムによってヘルスチェックが実行され、ノードに適用できる場合はアップグレードがインストールされます。

拡張手順

StorageGRID システムを拡張するには、ストレージノードにストレージボリュームを追加するか、既存のサイトに新しいグリッドノードを追加するか、新しいデータセンターサイトを追加します。ストレージノードで SG6060 ストレージアプライアンスを使用している場合は、拡張シェルフを 1 台または 2 台追加して、ノードのストレージ容量を 2 倍または 3 倍にすることができます。

拡張は現在のシステムの処理を中断せずに実行できます。ノードまたはサイトを追加するときは、まず新しいノードを導入し、そのあとにグリッドの拡張ページから拡張手順 を実行します。

Grid Expansion

A new Recovery Package has been generated as a result of the configuration change. Go to the Recovery Package page to download it.

Expansion Progress

Lists the status of grid configuration tasks required to change the grid topology. These grid configuration tasks are run automatically by the StorageGRID system.

1. Installing Grid Nodes — In Progress

Grid Node Status

Lists the installation and configuration status of each grid node included in the expansion.

Search

Name	Site	Grid Network IPv4 Address	Progress	Stage
DC2-ADM1-184	Site A	172.17.3.184/21		Waiting for NTP to synchronize
DC2-S1-185	Site A	172.17.3.185/21		Waiting for Dynamic IP Service peers
DC2-S2-186	Site A	172.17.3.186/21		Waiting for NTP to synchronize
DC2-S3-187	Site A	172.17.3.187/21		Waiting for NTP to synchronize
DC2-S4-188	Site A	172.17.3.188/21		Waiting for Dynamic IP Service peers
DC2-ARC1-189	Site A	172.17.3.189/21		Waiting for NTP to synchronize

2. Initial Configuration — Pending

3. Distributing the new grid node's certificates to the StorageGRID system. — Pending

4. Starting services on the new grid nodes — Pending

5. Cleaning up unused Cassandra keys — Pending

ノードのリカバリ手順

グリッドノードの障害は、ハードウェア、仮想化、オペレーティングシステム、またはソフトウェアの障害によってそのノードが動作しなくなったり、信頼性が低下した場合に発生することがあります。

グリッドノードのリカバリ手順は、グリッドノードがホストされているプラットフォームと、そのグリッドノードのタイプによって異なります。グリッドノードのタイプごとに、厳密に従う必要があるリカバリ手順 があります。通常は、障害グリッドノードのデータをできるだけ保持し、障害ノードを修理または交換し、リカバリページを使用して交換用ノードを設定し、ノードのデータをリストアします。

たとえば、次のフローチャートは、管理ノードで障害が発生した場合のリカバリ用手順 を示しています。

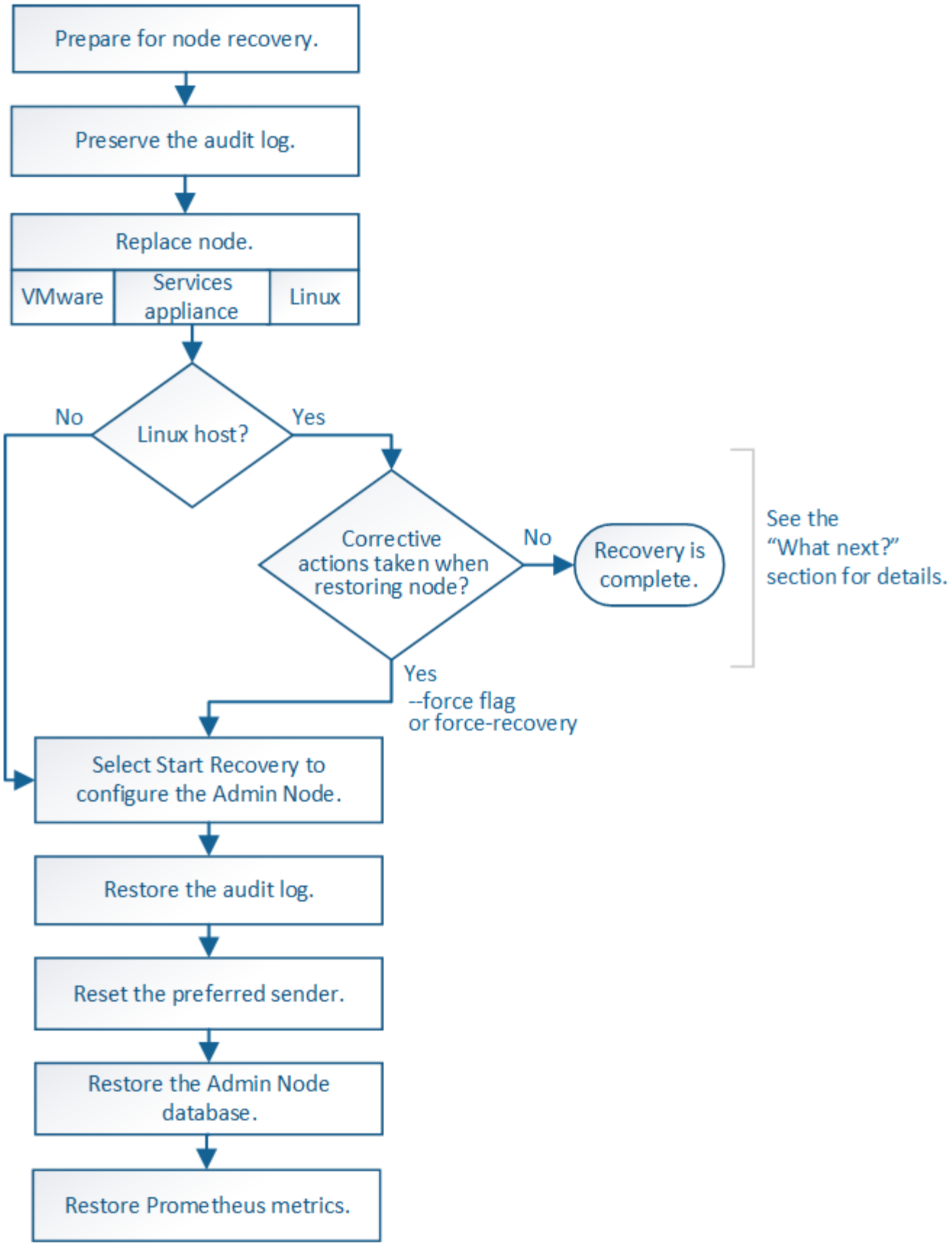
Prepare for node recovery.
Preserve the audit log.
Replace node.
VMware
Services appliance
Linux
Linux host?
No
Yes
Corrective actions taken when restoring node?
No
Recovery is complete.
See the "What next?" section for details.
Yes
--force flag or force-recovery
Select Start Recovery to configure the Admin Node.
Restore the audit log.
Reset the preferred sender.
Restore the Admin Node database.
Restore Prometheus metrics.

運用停止手順

グリッドノードまたはデータセンターサイト全体を StorageGRID システムから完全に削除できます。

たとえば、次のような場合は 1 つ以上のグリッドノードの運用を停止できます。

- システムに大きなストレージノードを追加したあとに、オブジェクトを保持したまま小さなストレージノードを 1 つ以上削除する場合。
- 総ストレージ容量を減らす必要がある場合。
- ゲートウェイノードまたは非プライマリ管理ノードが不要になった場合。
- 切断されていて、リカバリしたりオンラインに戻したりすることができないノードがグリッドに含まれている場合。

Grid Manager の運用停止ページを使用して、次のタイプのグリッドノードを削除できます。

- ストレージノード：特定の要件を満たすのに十分なノードがサイトに残っていない場合
- ゲートウェイノード
- 非プライマリ管理ノード

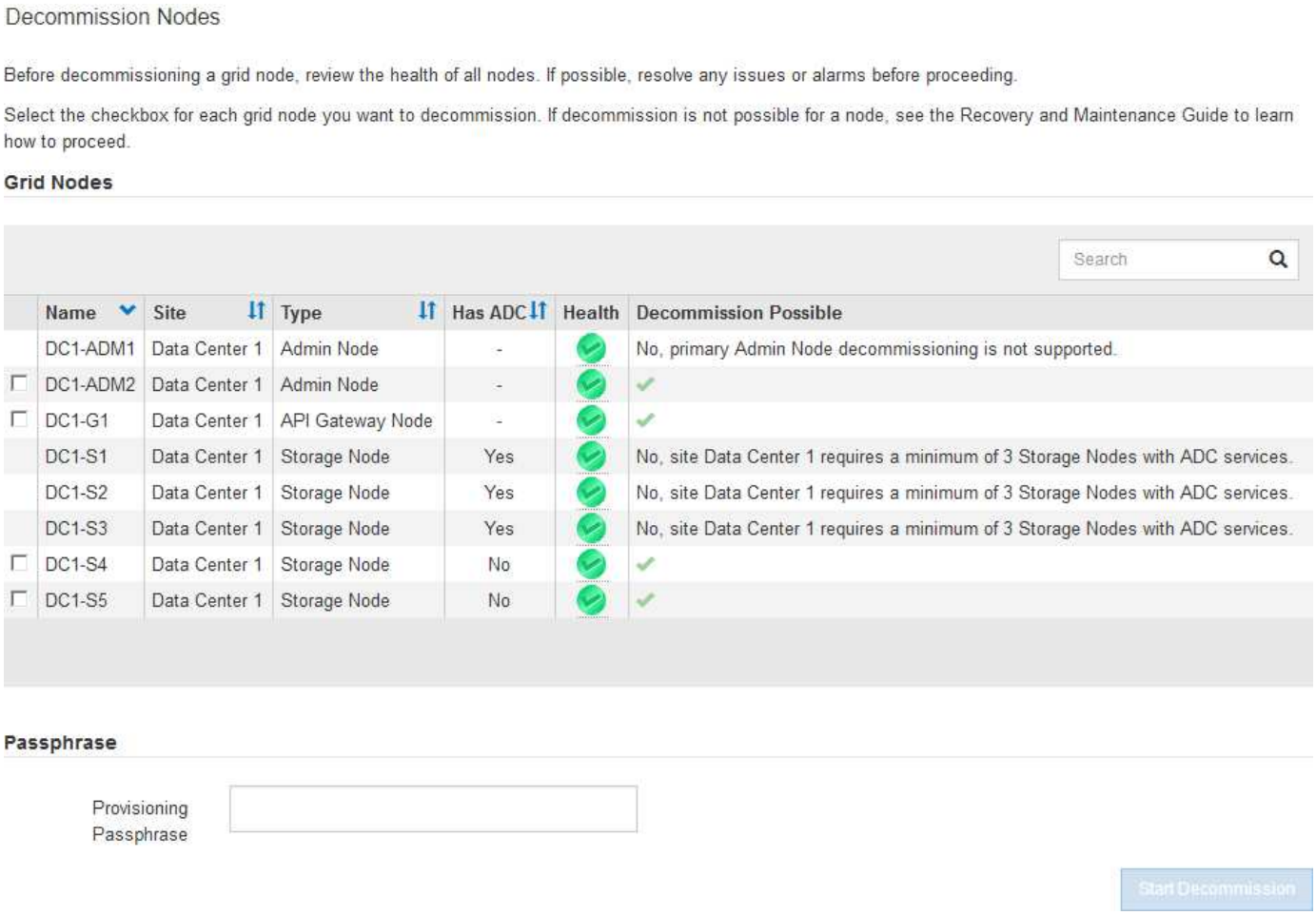

Grid Manager の運用停止サイトページを使用してサイトを削除できます。接続されたサイトの運用停止では、運用サイトが削除され、データが保持されます。切断されたサイトの運用停止処理によって障害が発生したサイトが削除されますが、データは保持されませDecommission Site ウィザードでは、サイトの選択、サイ

トの詳細の表示、 ILM ポリシーの改訂、 ILM ルールからのサイト参照の削除、およびノードの競合の解決のプロセスを実行できます。

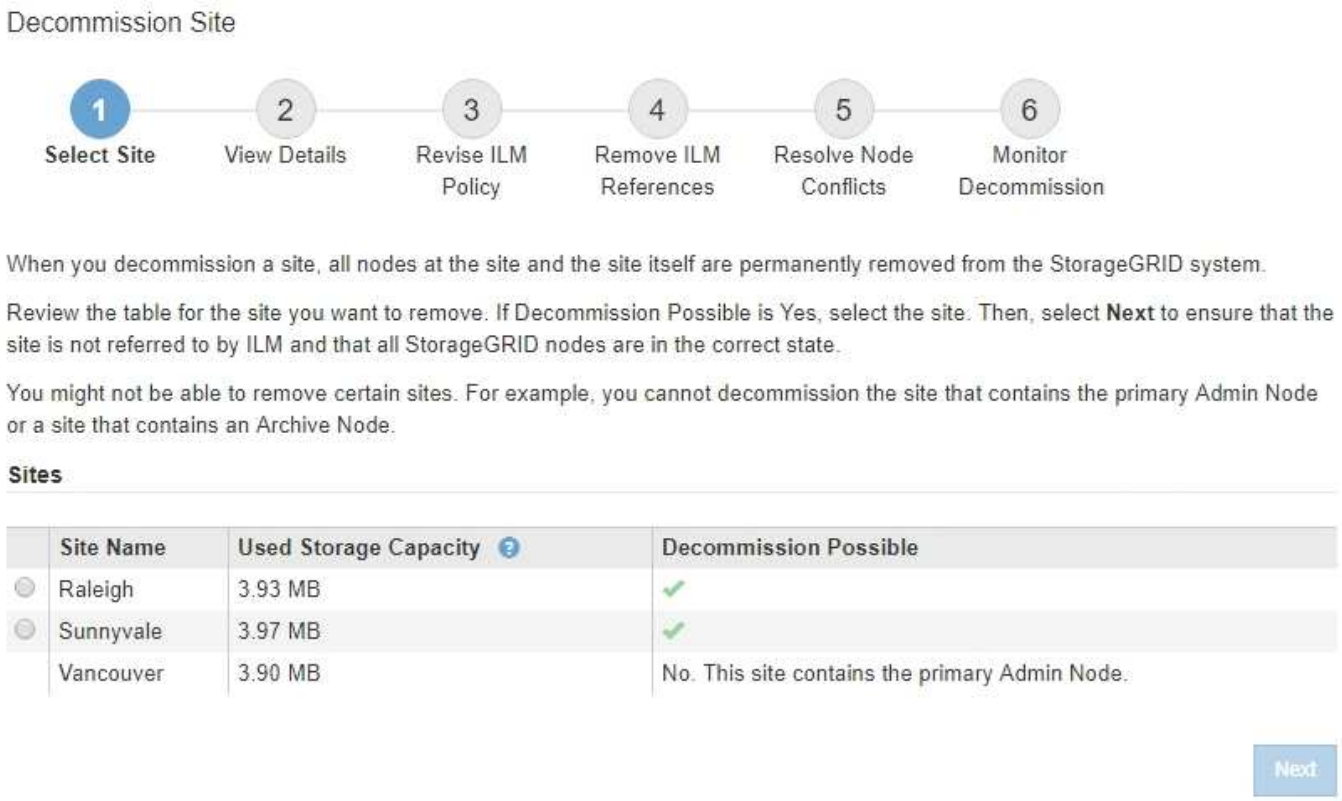

ネットワークのメンテナンス手順

実行する必要があるネットワークメンテナンス手順には、次のものがあります。

- グリッドネットワークのサブネットを更新しています
- グリッドの導入時に最初に設定されたネットワーク設定を変更する場合は、 IP 変更ツールを使用します
- Domain Name System （ DNS ；ドメインネームシステム）サーバの追加、削除、更新
- ネットワークタイムプロトコル（ NTP ）サーバの追加、削除、更新：グリッドノード間でデータが正確に同期されるようにします
- グリッドから分離された可能性があるノードへのネットワーク接続のリストア

ホストレベルおよびミドルウェアの手順

一部のメンテナンス手順は、 Linux または VMware に導入されている StorageGRID ノード、または StorageGRID 解決策 のその他のコンポーネントに固有のものです。たとえば、グリッドノードを別の Linux ホストに移行したり、 Tivoli Storage Manager （ TSM ）に接続されているアーカイブノードでメンテナンスを実行したりすることができます。

アプライアンスノードのクローニング

アプライアンスノードのクローニングを使用すると、グリッド内の既存のアプライアンスノード（ソース）

を、同じ論理 StorageGRID サイトに含まれる互換性のあるアプライアンス（ターゲット）に簡単に置き換えることができます。このプロセスでは、すべてのデータが新しいアプライアンスに転送され、古いアプライアンスノードを交換するためにアプライアンスが稼働中になり、古いアプライアンスは設置前の状態になります。クローニングは、ハードウェアのアップグレードプロセスを提供します。アップグレードプロセスは簡単に実行でき、アプライアンスを交換する方法の 1 つとしても利用できます。

* Gridノードの手順*

特定のグリッドノードで特定の手順を実行する必要がある場合があります。たとえば、グリッドノードのリブートや、特定のグリッドノードサービスの手動による停止と再起動が必要になることがあります。グリッドノードの作業手順には、 Grid Manager から実行できるものと、グリッドノードにログインしてノードのコマンドラインから実行する必要があるものがあります。

関連情報

"StorageGRID の管理"

"ソフトウェアをアップグレードする"

"グリッドを展開します"

""

リカバリパッケージをダウンロードしています

リカバリパッケージはダウンロード可能な .zip ファイルで、 StorageGRID システムのインストール、拡張、アップグレード、および保守に必要な導入環境に固有のファイルとソフトウェアが含まれています。

リカバリパッケージファイルには、システム固有の設定および統合情報も含まれます。これには、サーバのホスト名と IP アドレス、およびシステムのメンテナンス、アップグレード、拡張の際に必要となる機密性の高いパスワードが含まれます。リカバリパッケージは、プライマリ管理ノードを障害からリカバリする場合に必要です。

StorageGRID システムをインストールするときは、リカバリパッケージファイルをダウンロードし、このファイルのコンテンツに正常にアクセスできることを確認する必要があります。このファイルは、StorageGRID システムのグリッドトポロジの変更に伴い、メンテナンスやアップグレードの手順が必要になった場合にも、毎回ダウンロードする必要があります。

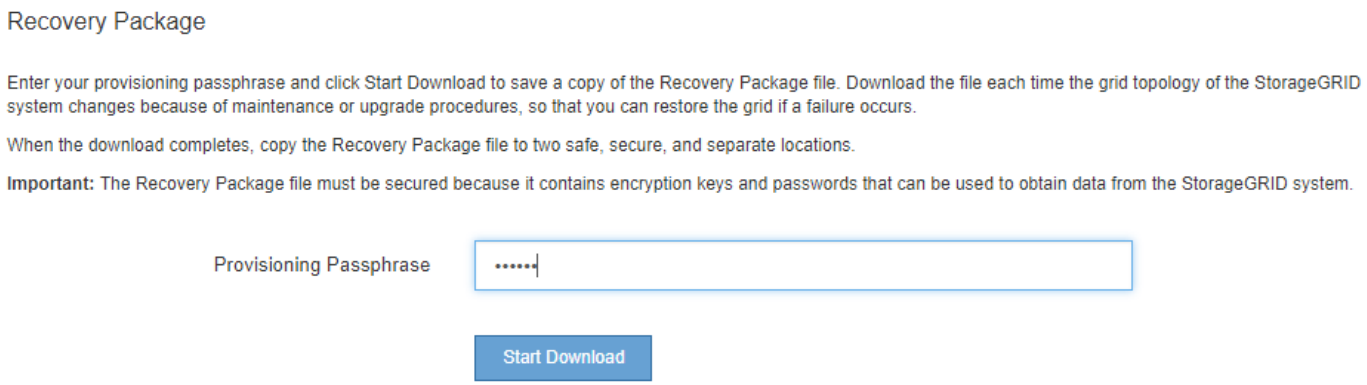

リカバリパッケージファイルをダウンロードしてコンテンツを展開できることを確認したら、 2 つの安全な

場所にリカバリパッケージファイルをコピーします。

> リカバリパッケージファイルには StorageGRID システムからデータを取得するための暗号キーとパスワードが含まれているため、安全に保管する必要があります。

関連情報

"ソフトウェアをアップグレードする"

"グリッドを展開します"

""

著作権に関する情報

Copyright © 2024 NetApp, Inc. All Rights Reserved. Printed in the U.S.このドキュメントは著作権によって保護されています。著作権所有者の書面による事前承諾がある場合を除き、画像媒体、電子媒体、および写真複写、記録媒体、テープ媒体、電子検索システムへの組み込みを含む機械媒体など、いかなる形式および方法による複製も禁止します。

ネットアップの著作物から派生したソフトウェアは、次に示す使用許諾条項および免責条項の対象となります。

このソフトウェアは、ネットアップによって「現状のまま」提供されています。ネットアップは明示的な保証、または商品性および特定目的に対する適合性の暗示的保証を含み、かつこれに限定されないいかなる暗示的な保証も行いません。ネットアップは、代替品または代替サービスの調達、使用不能、データ損失、利益損失、業務中断を含み、かつこれに限定されない、このソフトウェアの使用により生じたすべての直接的損害、間接的損害、偶発的損害、特別損害、懲罰的損害、必然的損害の発生に対して、損失の発生の可能性が通知されていたとしても、その発生理由、根拠とする責任論、契約の有無、厳格責任、不法行為（過失またはそうでない場合を含む）にかかわらず、一切の責任を負いません。

ネットアップは、ここに記載されているすべての製品に対する変更を随時、予告なく行う権利を保有します。ネットアップによる明示的な書面による合意がある場合を除き、ここに記載されている製品の使用により生じる責任および義務に対して、ネットアップは責任を負いません。この製品の使用または購入は、ネットアップの特許権、商標権、または他の知的所有権に基づくライセンスの供与とはみなされません。

このマニュアルに記載されている製品は、1つ以上の米国特許、その他の国の特許、および出願中の特許によって保護されている場合があります。

権利の制限について：政府による使用、複製、開示は、DFARS 252.227-7013（2014年2月）およびFAR 5252.227-19（2007年12月）のRights in Technical Data -Noncommercial Items（技術データ - 非商用品目に関する諸権利）条項の(b)(3)項、に規定された制限が適用されます。

本書に含まれるデータは商用製品および / または商用サービス（FAR 2.101の定義に基づく）に関係し、データの所有権はNetApp, Inc.にあります。本契約に基づき提供されるすべてのネットアップの技術データおよびコンピュータ ソフトウェアは、商用目的であり、私費のみで開発されたものです。米国政府は本データに対し、非独占的かつ移転およびサブライセンス不可で、全世界を対象とする取り消し不能の制限付き使用権を有し、本データの提供の根拠となった米国政府契約に関連し、当該契約の裏付けとする場合にのみ本データを使用できます。前述の場合を除き、NetApp, Inc.の書面による許可を事前に得ることなく、本データを使用、開示、転載、改変するほか、上演または展示することはできません。国防総省にかかる米国政府のデータ使用権については、DFARS 252.227-7015(b)項（2014年2月）で定められた権利のみが認められます。

商標に関する情報

NetApp、NetAppのロゴ、http://www.netapp.com/TMに記載されているマークは、NetApp, Inc.の商標です。その他の会社名と製品名は、それを所有する各社の商標である場合があります。