ILM で S3 オブジェクトロックを使用する

StorageGRID

NetApp
February 20, 2024

This PDF was generated from https://docs.netapp.com/ja-jp/storagegrid-116/ilm/managing-objects-with-s3-object-lock.html on February 20, 2024. Always check docs.netapp.com for the latest.

目次

ILM で S3 オブジェクトロックを使用する 1
S3 オブジェクトロックでオブジェクトを管理します 1
S3 オブジェクトロックのワークフロー 4
S3 オブジェクトのロックの要件 6
S3 オブジェクトのロックをグローバルに有効にします 10
S3 オブジェクトロックまたは従来の準拠設定の更新時に発生する整合性の問題を解決する 12

ILM で S3 オブジェクトロックを使用する

S3 オブジェクトロックでオブジェクトを管理します

グリッド管理者は、 StorageGRID システムで S3 オブジェクトロックを有効にし、準拠 ILM ポリシーを実装して、特定の S3 バケット内のオブジェクトが指定した期間にわたって削除または上書きされないようにすることができます。

S3 オブジェクトのロックとは何ですか？

StorageGRID S3 オブジェクトロック機能は、 Amazon Simple Storage Service （Amazon S3 ）での S3 オブジェクトロックに相当するオブジェクト保護解決策 です。

図に示すように、 StorageGRID システムでグローバルな S3 オブジェクトのロック設定が有効になっている場合、 S3 テナントアカウントでは、 S3 オブジェクトのロックを有効にしているかどうかに関係なくバケットを作成できます。バケットで S3 オブジェクトのロックが有効になっている場合、 S3 クライアントアプリケーションは、そのバケット内の任意のオブジェクトバージョンの保持設定を必要に応じて指定できます。オブジェクトのバージョンには、 S3 オブジェクトロックで保護するように指定された保持設定が必要です。また、 S3 オブジェクトのロックが有効になっている各バケットでは、必要に応じてデフォルトの保持モードと保持期間を使用できます。この期間は、オブジェクトを独自の保持設定なしでバケットに追加した場合に適用されます。

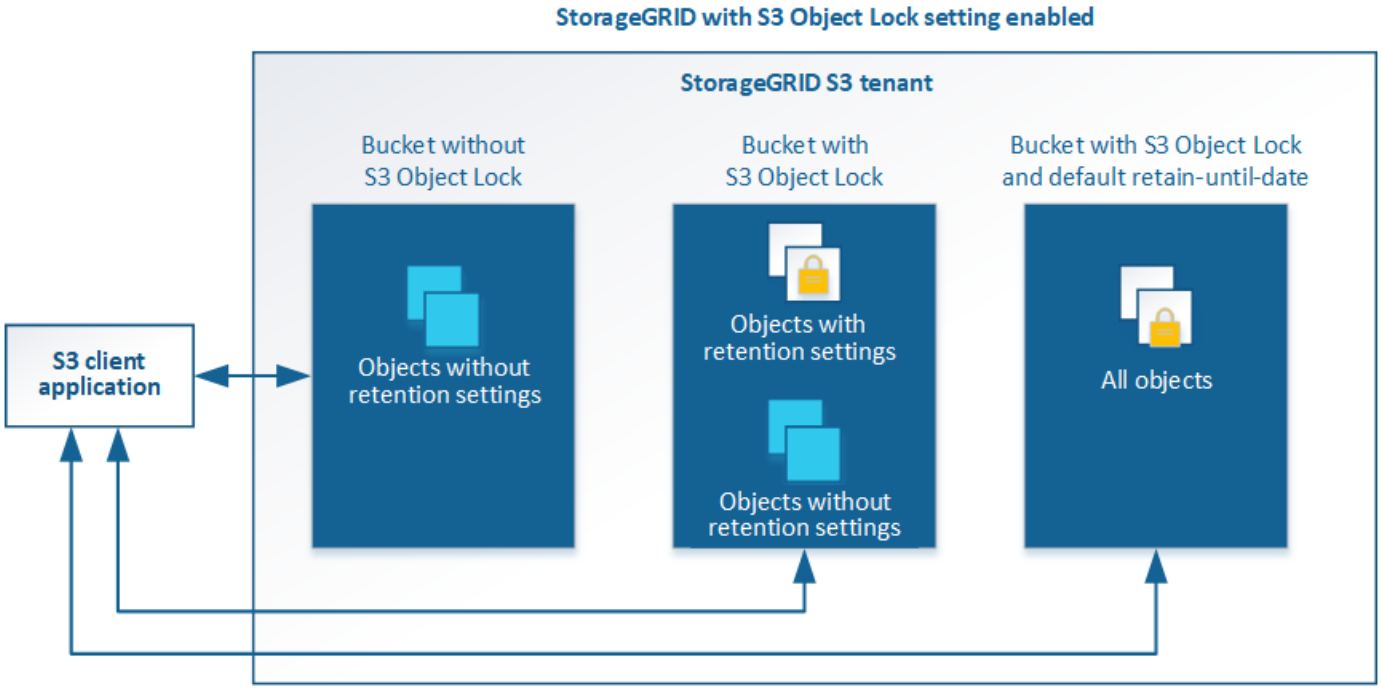

StorageGRID S3 オブジェクトロック機能は、 Amazon S3 準拠モードと同等の単一の保持モードを提供します。デフォルトでは、保護されたオブジェクトバージョンは、どのユーザーでも上書きまたは削除できません。StorageGRID S3 オブジェクトのロック機能では、ガバナンスモードはサポートされず、特別な権限を持つユーザは保持設定を省略したり保護されたオブジェクトを削除したりすることはできません。

バケットで S3 オブジェクトロックが有効になっている場合、 S3 クライアントアプリケーションは、オブジェクトの作成時または更新時に、次のオブジェクトレベルの保持設定のいずれか、または両方を必要に応じて指定できます。

- **Retain Until - date** ：オブジェクトバージョンの retain-until - date が将来の日付である場合、オブジェクトは読み出し可能ですが、変更または削除することはできません。必要に応じて、オブジェクトの retain-date を増やすことはできますが、この日付を減らすことはできません。
- * リーガルホールド * ：オブジェクトバージョンにリーガルホールドを適用すると、そのオブジェクトがただちにロックされます。たとえば、調査または法的紛争に関連するオブジェクトにリーガルホールドを設定する必要がある場合があります。リーガルホールドには有効期限はありませんが、明示的に削除されるまで保持されます。リーガルホールドは、それまでの保持期間とは関係ありません。

オブジェクトの保持設定の詳細については、を参照してください S3 オブジェクトロックを使用する。

デフォルトのバケット保持設定の詳細については、を参照してください S3 オブジェクトロックのデフォルトバケット保持を使用する。

S3 オブジェクトロックと従来の準拠の比較

S3 オブジェクトロックは、以前のバージョンの StorageGRID で使用されていた準拠機能に代わる機能です。S3 オブジェクトロック機能は Amazon S3 の要件に準拠しているため、「従来のコンプライアンス」と呼ばれる独自の StorageGRID 準拠機能は廃止されています。

グローバル準拠設定を有効にしていた場合は、グローバルな S3 オブジェクトのロック設定が自動的に有効になります。テナントユーザは、準拠を有効にした新しいバケットを作成できなくなりました。ただし必要に応じて、テナントユーザは引き続き既存の従来の準拠バケットを使用および管理できます。これには次のタスクの実行が含まれます。

- 従来の準拠が有効になっている既存のバケットに新しいオブジェクトを取り込む。
- 従来の準拠が有効になっている既存のバケットの保持期間を延長する。
- 従来の準拠が有効になっている既存のバケットの自動削除設定を変更する。
- 従来の準拠が有効になっている既存のバケットにリーガルホールドを適用する。
- リーガルホールドを解除する。

を参照してください "ネットアップのナレッジベース： StorageGRID 11.5 でレガシー準拠バケットを管理する方法" 手順については、を参照し

以前のバージョンの StorageGRID で従来の準拠機能を使用していた場合、次の表を参照して、 StorageGRID の S3 オブジェクトロック機能と比較する方法を確認してください。

	S3 オブジェクトロック（新規）	コンプライアンス（レガシー）
この機能はグローバルにどのように有効になりますか。	Grid Manager から * configuration * > * System * > * S3 Object Lock * を選択します。	サポートは終了しました。 • 注：以前のバージョンの StorageGRID を使用してグローバル準拠設定を有効にした場合、 StorageGRID 11.6 で S3 オブジェクトロック設定が有効になります。既存の準拠バケットの設定の管理には引き続き StorageGRID を使用できますが、新しい準拠バケットを作成することはできません。
バケットで機能を有効にするにはどうすればよいですか？	Tenant Manager 、テナント管理 API 、または S3 REST API を使用して新しいバケットを作成するときは、 S3 オブジェクトロックを有効にする必要があります。	準拠を有効にした新しいバケットを作成することはできなくなりました。ただし、既存の準拠バケットには引き続き新しいオブジェクトを追加できます。
バケットのバージョン管理はサポートされているか	はい。バケットのバージョン管理は必須であり、バケットで S3 オブジェクトのロックが有効になっている場合は自動的に有効になります。	いいえ従来の準拠機能では、バケットのバージョン管理は許可されていません。
オブジェクト保持はどのように設定されますか。	ユーザーは、オブジェクトバージョンごとに retain-until date を設定できます。	ユーザはバケット全体の保持期間を設定する必要があります。保持期間を指定すると、バケット内のすべてのオブジェクトが環境 で保持されます。
バケットには保持とリーガルホールドのデフォルト設定を適用できるか。	はい。S3 オブジェクトのロックが有効になっている StorageGRID バケットでは、取り込み時に独自の保持設定が指定されていないオブジェクトバージョンにデフォルトの保持期間を適用できます。	はい。
保持期間は変更できますか。	オブジェクトバージョンの retain-until は、上げることはできますが、減らすことはできません。	バケットの保持期間は、増やすことはできますが、減らすことはできません。
リーガルホールドはどこで制御されますか？	バケット内のオブジェクトバージョンにリーガルホールドを適用したり、リーガルホールドを解除したりできます。	リーガルホールドはバケットに適用され、バケット内のすべてのオブジェクトに適用されます。

	S3 オブジェクトロック（新規）	コンプライアンス（レガシー）
オブジェクトを削除できるのはいつですか。	オブジェクトがリーガルホールドの対象でない場合は、 retain-until 日に達したあとでオブジェクトバージョンを削除できます。	バケットがリーガルホールドの対象でない場合は、保持期間が過ぎたあとにオブジェクトを削除できます。オブジェクトは自動または手動で削除できます。
バケットライフサイクル設定はサポートされていますか。	はい。	いいえ

S3 オブジェクトロックのワークフロー

グリッド管理者は、テナントユーザと緊密に連携し、保持要件に応じてオブジェクトが保護されるようにする必要があります。

次のワークフロー図は、 S3 オブジェクトロックの使用手順の概要を示しています。以下の手順は、グリッド管理者およびテナントユーザが実行します。

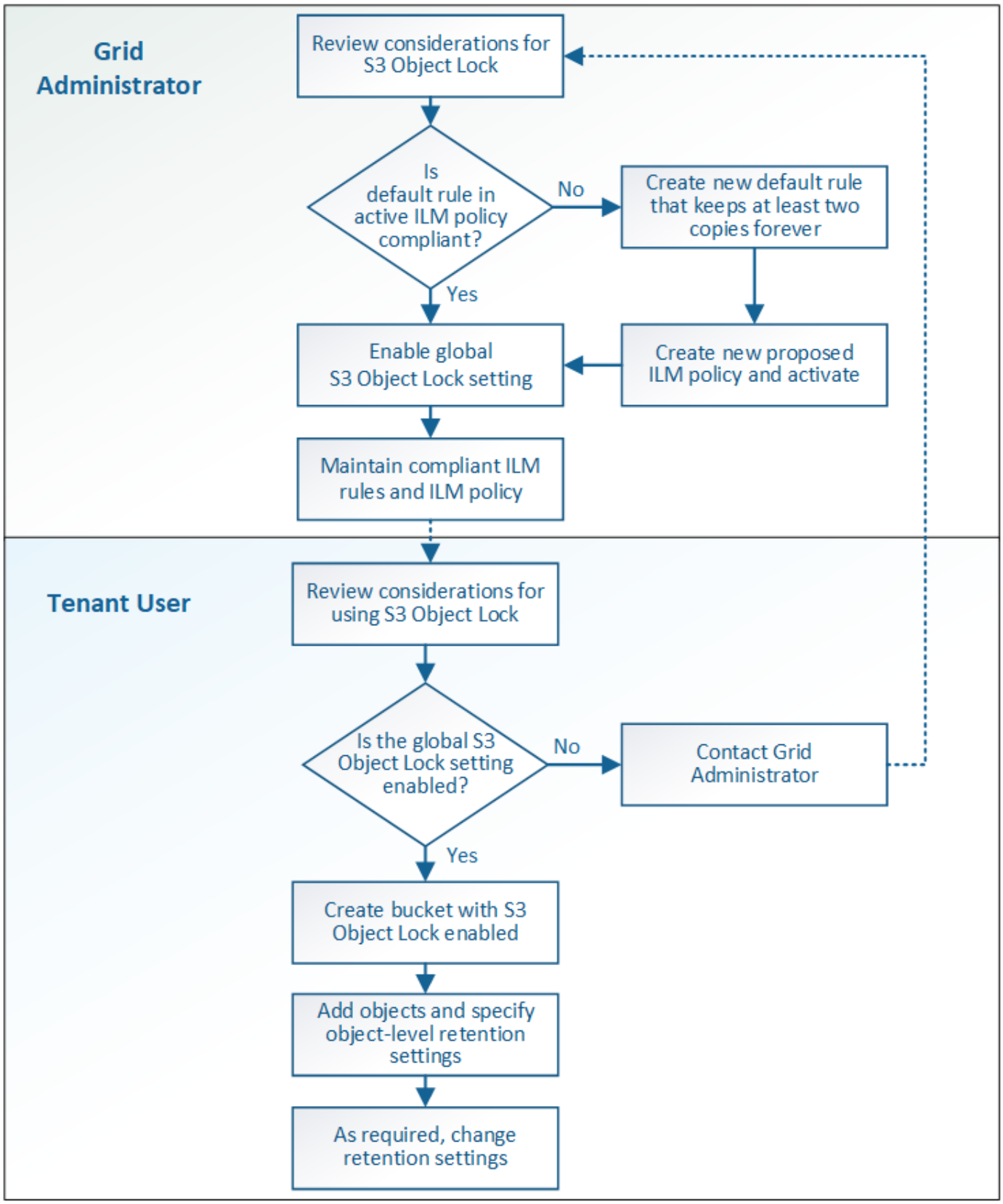

Grid 管理者タスク

ワークフロー図に示されているように、 S3 テナントユーザが S3 オブジェクトロックを使用できるようにするには、グリッド管理者が次の 2 つのタスクを実行する必要があります。

1. 準拠 ILM ルールを少なくとも 1 つ作成し、アクティブな ILM ポリシー内のデフォルトルールに設定します。
2. StorageGRID システム全体で、グローバルな S3 オブジェクトロック設定を有効にします。

テナントユーザタスク

グローバルな S3 オブジェクトのロック設定を有効にしたあと、テナントは次のタスクを実行できます。

1. S3 オブジェクトのロックを有効にしたバケットを作成する。
2. バケットのデフォルトの保持設定を指定します。この設定は、独自の保持設定を指定しないバケットに追加されたオブジェクトに適用されます。
3. これらのバケットにオブジェクトを追加し、オブジェクトレベルの保持期間とリーガルホールドの設定を指定します。
4. 必要に応じて、個々のオブジェクトの保持期間を更新するか、リーガルホールド設定を変更します。

関連情報

- テナントアカウントを使用する
- S3 を使用する
- S3 オブジェクトロックのデフォルトバケット保持を使用する

S3 オブジェクトのロックの要件

グローバルな S3 オブジェクトのロック設定を有効にするための要件、準拠 ILM ルールおよび ILM ポリシーを作成するための要件、および StorageGRID が S3 オブジェクトロックを使用するバケットとオブジェクトに適用する制限事項を確認しておく必要があります。

グローバルな S3 オブジェクトロック設定を使用するための要件

- S3 テナントが S3 オブジェクトロックを有効にしてバケットを作成できるようにするには、 Grid Manager またはグリッド管理 API を使用してグローバルな S3 オブジェクトロック設定を有効にする必要があります。
- グローバルな S3 オブジェクトのロック設定を有効にすると、すべての S3 テナントアカウントで S3 オブジェクトのロックを有効にしてバケットを作成できるようになります。
- グローバルな S3 オブジェクトのロック設定を有効にしたあとに、設定を無効にすることはできません。
- アクティブな ILM ポリシーのデフォルトルールが _Compliant _ （つまり、デフォルトルールが S3 オブジェクトロックが有効になっているバケットの要件を満たす必要がある）以外は、グローバルな S3 オブジェクトロックを有効にすることはできません。
- グローバルな S3 オブジェクトのロック設定が有効になっている場合、ポリシーのデフォルトルールが準拠していないと、ドラフトの ILM ポリシーを新規作成したり、既存のドラフトの ILM ポリシーをアクティブ化したりすることはできません。グローバルな S3 オブジェクトのロック設定を有効にすると、 ILM ルールおよび ILM ポリシーのページに、準拠している ILM ルールが表示されます。

  次の例では、 ILM ルールページに、 S3 オブジェクトのロックが有効になっているバケットに準拠した 3 つのルールが表示されています。

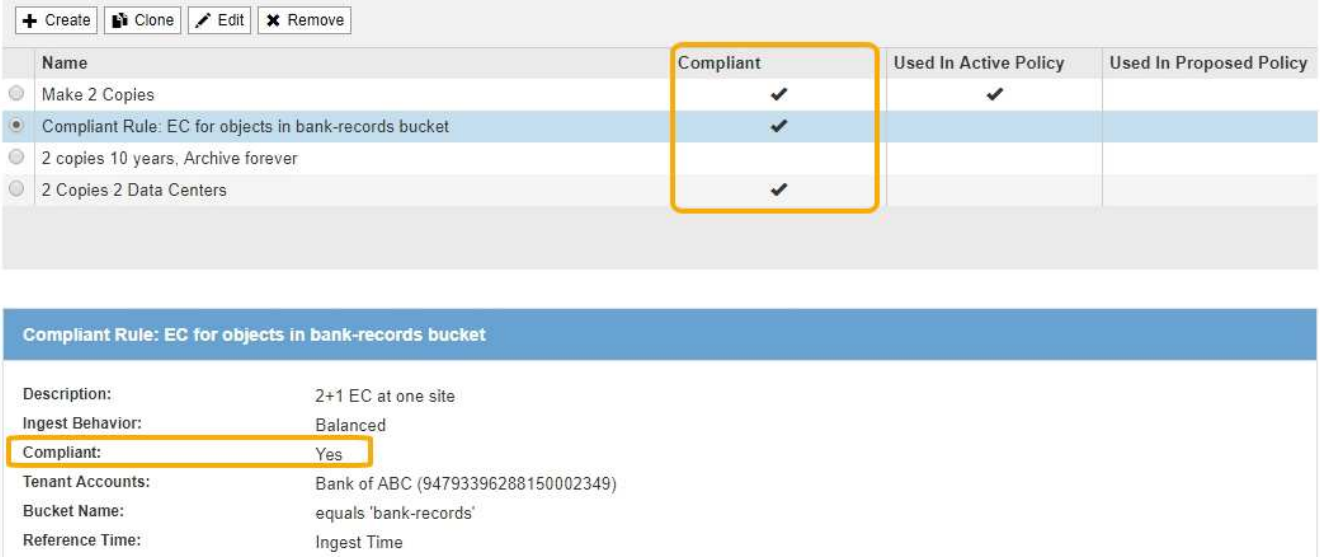

準拠 ILM ルールの要件

グローバルな S3 オブジェクトのロック設定を有効にする場合は、アクティブな ILM ポリシーのデフォルトルールが準拠していることを確認する必要があります。準拠ルールは、 S3 オブジェクトのロックが有効になっているバケットと従来の準拠が有効になっている既存のバケットの両方の要件を満たします。

- 2 つ以上のレプリケートオブジェクトコピーまたは 1 つのイレイジャーコーディングコピーを作成する。
- これらのコピーが、配置手順の各ラインの間、ストレージノード上に存在している必要があります。
- オブジェクトコピーをクラウドストレージプールに保存することはできません。
- オブジェクトコピーをアーカイブノードに保存することはできません。
- 配置手順の 1 行以上が、参照時間として * 取り込み時間 * を使用して 0 日目から開始されている必要があります。
- 配置手順の少なくとも 1 行は「無期限」である必要があります。

たとえば、次のルールは S3 オブジェクトのロックを有効にしたバケットの要件を満たしています。2 つの複製オブジェクト・コピーを取り込み時（ 0 日目）から「無期限」に格納します。 オブジェクトは 2 つのデータセンターのストレージノードに格納されます。

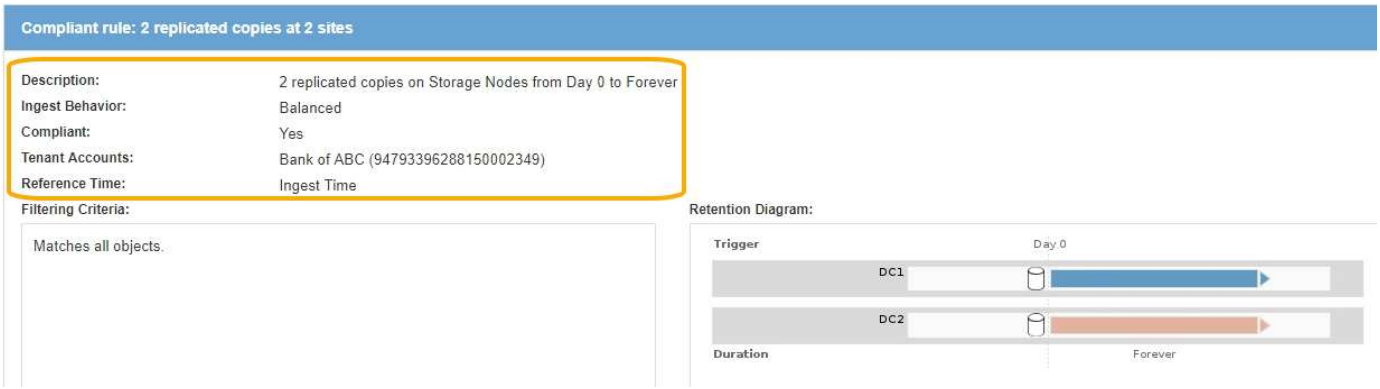

アクティブな ILM ポリシーとドラフトの ILM ポリシーの要件

グローバルな S3 オブジェクトのロック設定が有効になっている場合は、アクティブな ILM ポリシーとドラフトの ILM ポリシーに、準拠ルールと非準拠ルールの両方を含めることができます。

- アクティブな ILM ポリシーまたはドラフトの ILM ポリシーのデフォルトルールは、準拠ルールである必要があります。
- 非準拠ルールは、 S3 オブジェクトロックが有効になっていないバケット内のオブジェクト、または従来の準拠機能が有効になっていないオブジェクトのみに適用されます。
- 準拠ルールは任意のバケット内のオブジェクトに適用できます。 S3 オブジェクトのロックや従来の準拠を有効にする必要はありません。

準拠 ILM ポリシーには、次の 3 つのルールが含まれる場合があります。

1. S3 オブジェクトのロックが有効な特定のバケット内にオブジェクトのイレイジャーコーディングコピーを作成する準拠ルール。EC コピーは、 0 日目から無期限にストレージノードに格納されます。
2. 2 つのレプリケートオブジェクトコピーを作成してストレージノードに 1 年間保存したあと、 1 つのオブジェクトコピーをアーカイブノードに移動して無期限に格納する非準拠ルール。このルールでは、 S3 オブジェクトロックまたはレガシー準拠が有効になっていない環境 バケットのみが無期限に格納され、アーカイブノードを使用するため、バケットのみが有効になります。
3. 2 つのレプリケートオブジェクトコピーを 0 日目からストレージノードに無期限に作成するデフォルトの準拠ルール。このルールは、最初の 2 つのルールでフィルタリングされなかったすべてのバケットのオブジェクトを環境 します。

S3 オブジェクトのロックを有効にした場合のバケットの要件

- StorageGRID システムでグローバルな S3 オブジェクトロック設定が有効になっている場合は、テナントマネージャ、テナント管理 API 、または S3 REST API を使用して、 S3 オブジェクトロックを有効にしたバケットを作成できます。

  次の Tenant Manager の例では、 S3 オブジェクトのロックが有効になっているバケットを示しています。

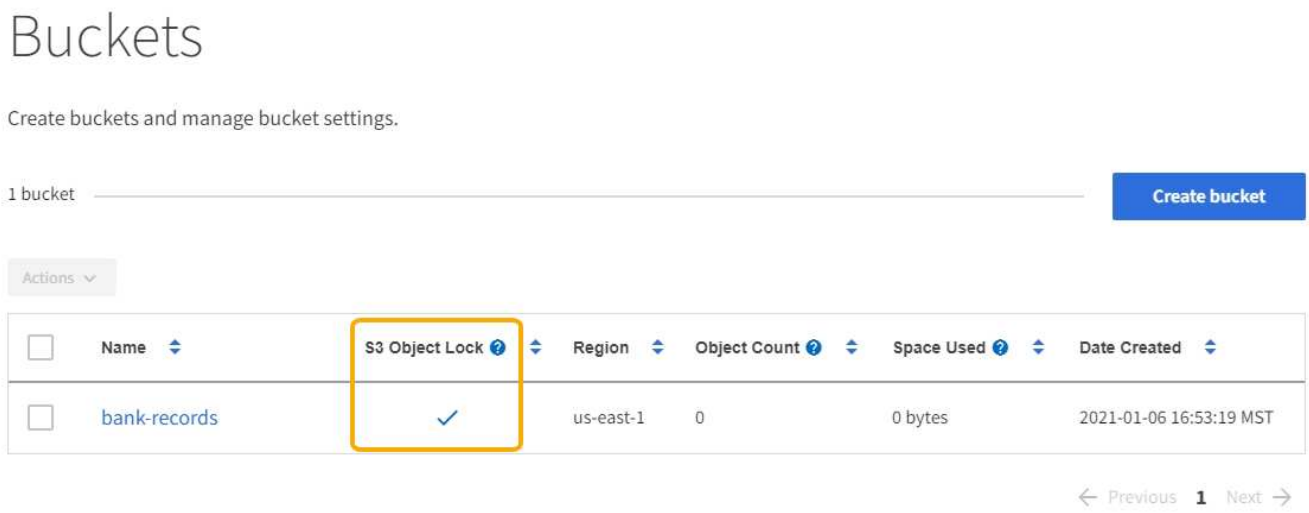

- S3 オブジェクトのロックを使用する場合は、バケットの作成時に S3 オブジェクトのロックを有効にする必要があります。既存のバケットに対して S3 オブジェクトロックを有効にすることはできません。

- S3 オブジェクトロックでは、バケットのバージョン管理が必要です。バケットで S3 オブジェクトのロックが有効になっている場合は、そのバケットのバージョン管理が StorageGRID で自動的に有効になります。
- S3 オブジェクトのロックを有効にしてバケットを作成したあとに、そのバケットの S3 オブジェクトのロックを無効にしたりバージョン管理を一時停止したりすることはできません。
- 必要に応じて、バケットにデフォルトの保持を設定できます。オブジェクトのバージョンがアップロードされると、デフォルトの保持設定がオブジェクトのバージョンに適用されます。バケットのデフォルト設定を上書きするには、オブジェクトバージョンのアップロード要求で保持モードと retain-date を指定します。
- バケットライフサイクル設定は S3 オブジェクトライフサイクルバケットでサポートされます。
- CloudMirror レプリケーションは、 S3 オブジェクトロックが有効になっているバケットではサポートされません。

S3 オブジェクトのロックが有効になっているバケット内のオブジェクトの要件

- オブジェクトバージョンを保護するためには、 S3 クライアントアプリケーションでバケットのデフォルト保持を設定するか、各アップロード要求で保持設定を指定する必要があります。
- オブジェクトバージョンの retain-until date は増やすことができますが、この値を減らすことはできません。
- 係争中の訴訟や規制上の調査に関する通知があった場合、オブジェクトバージョンをリーガルホールドの対象にすることで関連情報を保持できます。オブジェクトバージョンがリーガルホールドの対象になっている場合は、それが retain-until 日に達しても、そのオブジェクトを StorageGRID から削除することはできません。リーガルホールドを解除すると、それまで保持期限に達した場合にオブジェクトバージョンを削除できるようになります。
- S3 オブジェクトロックにはバージョン管理されたバケットを使用する必要があります。保持設定はオブジェクトのバージョンごとに適用されます。オブジェクトバージョンには、 retain-until date 設定とリーガルホールド設定の両方を設定できます。ただし、オブジェクトバージョンを保持することはできません。また、どちらも保持することはできません。オブジェクトの retain-une-date 設定またはリーガルホールド設定を指定すると、要求で指定されたバージョンのみが保護されます。オブジェクトの以前のバージョンはロックされたまま、オブジェクトの新しいバージョンを作成できます。

S3 オブジェクトのロックが有効なバケット内のオブジェクトのライフサイクル

S3 オブジェクトのロックが有効になっているバケットに保存された各オブジェクトは、次の 3 つの段階を経て処理されます。

1. * オブジェクトの取り込み *
    - S3 オブジェクトのロックが有効になっているバケットにオブジェクトのバージョンを追加すると、 S3 クライアントアプリケーションではデフォルトのバケット保持設定を使用できるほか、必要に応じてオブジェクトの保持設定を指定することもできます（ retain-une-date 、リーガルホールド、またはその両方）。StorageGRID は、そのオブジェクトのメタデータを生成します。これには、一意のオブジェクト ID （ UUID ）と取り込み日時が含まれます。
    - 保持設定のあるオブジェクトのバージョンが取り込まれたあとに、そのデータと S3 ユーザ定義メタデータを変更することはできません。
    - StorageGRID は、オブジェクトメタデータをオブジェクトデータとは別に格納します。各サイトですべてのオブジェクトメタデータのコピーを 3 つ保持します。
2. * オブジェクト保持 *

    - オブジェクトの複数のコピーが StorageGRID によって格納される。コピーの正確な数、タイプ、格納場所は、アクティブな ILM ポリシーの準拠ルールによって決まります。

3. * オブジェクトの削除 *
    - オブジェクトは、 retain-until - date に到達したときに削除できます。
    - リーガルホールドの対象になっているオブジェクトは削除できません。

関連情報

- テナントアカウントを使用する
- S3 を使用する
- S3 オブジェクトロックと従来の準拠の比較
- 例 7 ： S3 オブジェクトロックの準拠 ILM ポリシー
- 監査ログを確認します
- S3 オブジェクトロックのデフォルトバケット保持を使用する。

S3 オブジェクトのロックをグローバルに有効にします

オブジェクトデータの保存時に S3 テナントアカウントが規制要件に準拠する必要がある場合は、 StorageGRID システム全体で S3 オブジェクトのロックを有効にする必要があります。グローバルな S3 オブジェクトのロック設定を有効にすると、 S3 テナントユーザは S3 オブジェクトのロックでバケットとオブジェクトを作成および管理できるようになります。

必要なもの

- Root アクセス権限が割り当てられている。
- を使用して Grid Manager にサインインします サポートされている Web ブラウザ。
- S3 オブジェクトロックのワークフローを確認し、考慮事項を把握しておく必要があります。
- アクティブな ILM ポリシーのデフォルトルールは準拠ルールです。
    - デフォルトの ILM ルールを作成します
    - ILM ポリシーを作成する

このタスクについて

テナントユーザが S3 オブジェクトのロックを有効にした新しいバケットを作成できるようにするには、グリッド管理者がグローバルな S3 オブジェクトロック設定を有効にする必要があります。この設定を有効にすると、あとで無効にすることはできません。

> 以前のバージョンの StorageGRID を使用してグローバル準拠設定を有効にした場合、StorageGRID 11.6 で S3 オブジェクトロック設定が有効になります。既存の準拠バケットの設定の管理には引き続き StorageGRID を使用できますが、新しい準拠バケットを作成することはできません。を参照してください "ネットアップのナレッジベース： StorageGRID 11.5 でレガシー準拠バケットを管理する方法"。

手順

1. 設定 * > * System * > * S3 Object Lock * を選択します。

   S3 Object Lock Settings （ S3 オブジェクトロック設定）ページが表示されます。

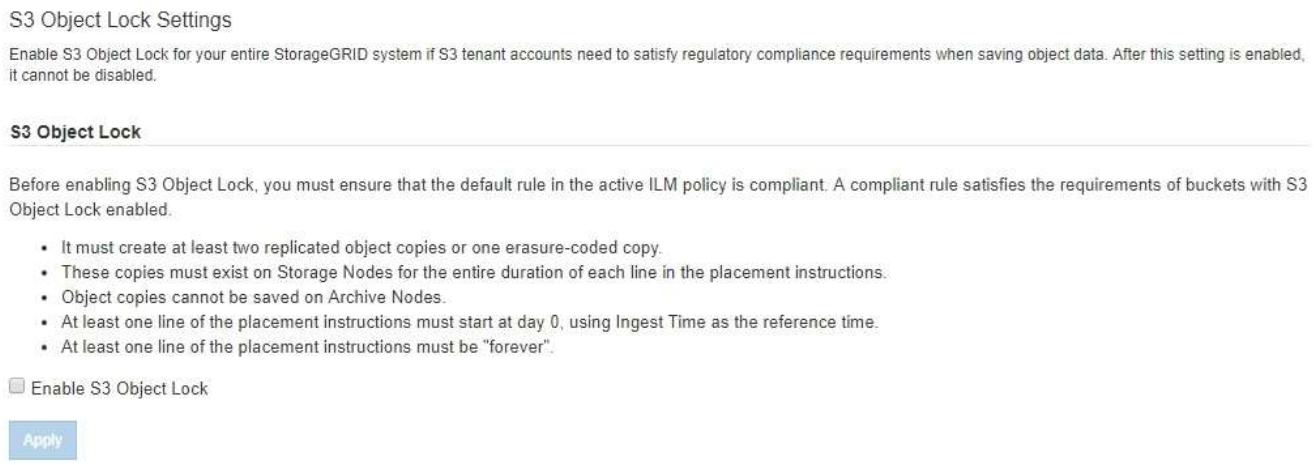

   以前のバージョンの StorageGRID を使用してグローバル準拠設定を有効にした場合、ページには次の注が表示されます。

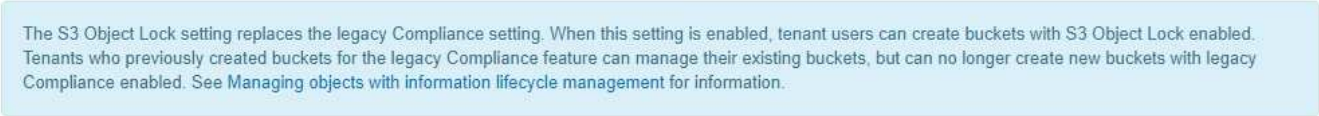

2. S3 オブジェクトロックを有効にする * を選択します。
3. * 適用 * を選択します。

   確認のダイアログボックスが表示され、有効にした S3 オブジェクトのロックを無効にできないことを通知するメッセージが表示されます。

4. システム全体に対して S3 オブジェクトロックを永続的に有効にしてもよろしいですか？ * OK * を選択します。

   「 * OK * 」を選択した場合：

   - アクティブな ILM ポリシーのデフォルトルールが準拠している場合は、グリッド全体で S3 オブジェクトのロックが有効になり、無効にすることはできません。
   - デフォルトルールが準拠していない場合は、準拠ルールをデフォルトルールとして含む新しい ILM ポ

リシーを作成してアクティブ化する必要があることを示すエラーメッセージが表示されます。「 * OK 」を選択し、新しいドラフトポリシーを作成してシミュレートし、アクティブ化します。

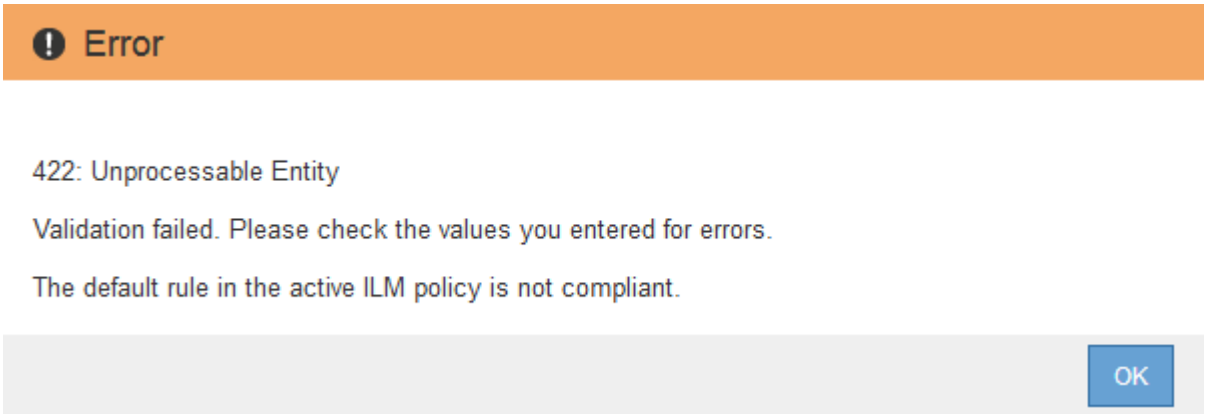

完了後

グローバルな S3 オブジェクトのロック設定を有効にしたあとで、が必要になる場合があります デフォルトルールを作成します それは準拠およびです ILM ポリシーを作成する それは準拠です。設定を有効にすると、ILM ポリシーに、準拠デフォルトルールと非準拠デフォルトルールの両方をオプションで含めることができます。たとえば、 S3 オブジェクトロックが有効になっていないバケット内のオブジェクトに対してフィルタが適用されていない非準拠ルールを使用できます。

関連情報

- S3 オブジェクトロックと従来の準拠を比較します

S3 オブジェクトロックまたは従来の準拠設定の更新時に発生する整合性の問題を解決する

データセンターサイトまたはサイトの複数のストレージノードが使用できなくなった場合は、 S3 テナントユーザが S3 オブジェクトロックまたは従来の準拠設定に変更を適用できるよう支援する必要があります。

S3 オブジェクトロック（または従来の準拠）が有効になっているバケットを使用するテナントユーザは、特定の設定を変更できます。たとえば、 S3 オブジェクトロックを使用するテナントユーザがオブジェクトのバージョンをリーガルホールドの対象にする必要がある場合があります。

テナントユーザが S3 バケットまたはオブジェクトバージョンの設定を更新すると、 StorageGRID はグリッド全体ですぐにバケットまたはオブジェクトメタデータを更新します。データセンターサイトまたは複数のストレージノードが使用できないためにメタデータを更新できない場合は、エラーメッセージが表示されます。具体的には、

- Tenant Manager ユーザには次のエラーメッセージが表示されます。

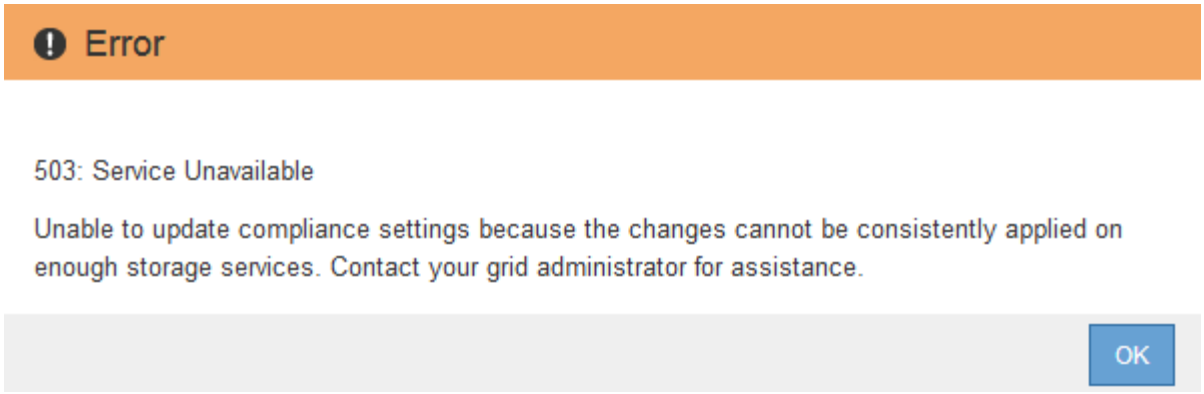

- テナント管理 API ユーザおよび S3 API ユーザは、同様のメッセージテキスト付きの「 503 Service Unavailable 」という応答コードを受け取ります。

このエラーを解決するには、次の手順を実行します。

1. できるだけ早く、すべてのストレージノードまたはサイトを利用できる状態に戻します。
2. 各サイトで十分な数のストレージノードを利用可能にできない場合は、テクニカルサポートに問い合わせて、ノードをリカバリし、変更がグリッド全体に一貫して適用されるようにしてください。
3. 基盤となる問題 が解決されたら、テナントユーザに設定の変更を再試行するよう通知してください。

関連情報

- テナントアカウントを使用する
- S3 を使用する
- リカバリとメンテナンス

著作権に関する情報

Copyright © 2024 NetApp, Inc. All Rights Reserved. Printed in the U.S.このドキュメントは著作権によって保護されています。著作権所有者の書面による事前承諾がある場合を除き、画像媒体、電子媒体、および写真複写、記録媒体、テープ媒体、電子検索システムへの組み込みを含む機械媒体など、いかなる形式および方法による複製も禁止します。

ネットアップの著作物から派生したソフトウェアは、次に示す使用許諾条項および免責条項の対象となります。

このソフトウェアは、ネットアップによって「現状のまま」提供されています。ネットアップは明示的な保証、または商品性および特定目的に対する適合性の暗示的保証を含み、かつこれに限定されないいかなる暗示的な保証も行いません。ネットアップは、代替品または代替サービスの調達、使用不能、データ損失、利益損失、業務中断を含み、かつこれに限定されない、このソフトウェアの使用により生じたすべての直接的損害、間接的損害、偶発的損害、特別損害、懲罰的損害、必然的損害の発生に対して、損失の発生の可能性が通知されていたとしても、その発生理由、根拠とする責任論、契約の有無、厳格責任、不法行為（過失またはそうでない場合を含む）にかかわらず、一切の責任を負いません。

ネットアップは、ここに記載されているすべての製品に対する変更を随時、予告なく行う権利を保有します。ネットアップによる明示的な書面による合意がある場合を除き、ここに記載されている製品の使用により生じる責任および義務に対して、ネットアップは責任を負いません。この製品の使用または購入は、ネットアップの特許権、商標権、または他の知的所有権に基づくライセンスの供与とはみなされません。

このマニュアルに記載されている製品は、1つ以上の米国特許、その他の国の特許、および出願中の特許によって保護されている場合があります。

権利の制限について：政府による使用、複製、開示は、DFARS 252.227-7013（2014年2月）およびFAR 5252.227-19（2007年12月）のRights in Technical Data -Noncommercial Items（技術データ - 非商用品目に関する諸権利）条項の(b)(3)項、に規定された制限が適用されます。

本書に含まれるデータは商用製品および / または商用サービス（FAR 2.101の定義に基づく）に関係し、データの所有権はNetApp, Inc.にあります。本契約に基づき提供されるすべてのネットアップの技術データおよびコンピュータ ソフトウェアは、商用目的であり、私費のみで開発されたものです。米国政府は本データに対し、非独占的かつ移転およびサブライセンス不可で、全世界を対象とする取り消し不能の制限付き使用権を有し、本データの提供の根拠となった米国政府契約に関連し、当該契約の裏付けとする場合にのみ本データを使用できます。前述の場合を除き、NetApp, Inc.の書面による許可を事前に得ることなく、本データを使用、開示、転載、改変するほか、上演または展示することはできません。国防総省にかかる米国政府のデータ使用権については、DFARS 252.227-7015(b)項（2014年2月）で定められた権利のみが認められます。

商標に関する情報

NetApp、NetAppのロゴ、http://www.netapp.com/TMに記載されているマークは、NetApp, Inc.の商標です。その他の会社名と製品名は、それを所有する各社の商標である場合があります。