メンテナンスモードでのノード暗号化の監視（SG5700）

StorageGRID

NetApp
February 20, 2024

This PDF was generated from https://docs.netapp.com/ja-jp/storagegrid-116/sg5700/clearing-key-management-server-configuration.html on February 20, 2024. Always check docs.netapp.com for the latest.

目次

メンテナンスモードでのノード暗号化の監視（ SG5700 ） 1
キー管理サーバの設定をクリアします 4

メンテナンスモードでのノード暗号化の監視（SG5700）

インストール中にアプライアンスのノード暗号化を有効にした場合は、ノード暗号化の状態やキー管理サーバ（KMS）の詳細など、各アプライアンスノードのノード暗号化ステータスを監視できます。

必要なもの

- インストール時にアプライアンスのノード暗号化を有効にしておく必要があります。アプライアンスのインストール後にノード暗号化を有効にすることはできません。
- アプライアンスは次のようになりました メンテナンスモードに切り替えられます。

手順

1. StorageGRID アプライアンスインストーラから、 * ハードウェアの設定 * > * ノード暗号化 * を選択します。

Node Encryption

Node encryption allows you to use an external key management server (KMS) to encrypt all StorageGRID data on this appliance. If node encryption is enabled for the appliance and a KMS is configured for the site, you cannot access any data on the appliance unless the appliance can communicate with the KMS.

Encryption Status

You can only enable node encryption for an appliance during installation. You cannot enable or disable the node encryption setting after the appliance is installed.

Enable node encryption ☑

Save

Key Management Server Details

View the status and configuration details for the KMS that manages the encryption key for this appliance. You must use the Grid Manager to make configuration changes.

KMS display name	thales
External key UID	41b0306abcce451facfce01b1b4870ae1c1ec6bd5e3849d790223766baf35c57
Hostnames	10.96.99.164 10.96.99.165
Port	5696

Server certificate >

Client certificate >

Clear KMS Key

Do not clear the KMS key if you need to access or preserve any data on this appliance.

If you want to reinstall this appliance node (for example, in another grid), you must clear the KMS key. When the KMS key is cleared, all data on this appliance is deleted.

Clear KMS Key and Delete Data

Node Encryption のページには次の 3 つのセクションがあります。

- Encryption Status には、アプライアンスでノード暗号化が有効か無効かが表示されます。
- キー管理サーバの詳細には、アプライアンスの暗号化に使用されている KMS に関する情報が表示されます。サーバおよびクライアント証明書のセクションを展開すると、証明書の詳細およびステータスを表示できます。
  - 期限切れの証明書の更新など、証明書自体に関する問題に対処するには、 StorageGRID の管理手順の KMS に関する情報を参照してください。
  - KMS ホストへの接続で予期しない問題が発生する場合は、ドメインネームシステム（ DNS ）サーバが正しいこと、およびアプライアンスのネットワークが正しく設定されていることを確認してください。

    DNS サーバの設定を確認します

  - 証明書の問題を解決できない場合は、テクニカルサポートにお問い合わせください。

- KMS Key をクリアすると、アプライアンスのノード暗号化が無効になり、 StorageGRID サイト用に設定されているアプライアンスとキー管理サーバの間の関連付けが解除され、アプライアンスのすべてのデータが削除されます。別の StorageGRID システムにアプライアンスをインストールする前に、KMS キーをクリアする必要があります。

  キー管理サーバの設定をクリアします

  KMS の設定をクリアすると、アプライアンスからデータが削除され、永久にアクセスできなくなります。このデータはリカバリできません。

2. ノード暗号化ステータスの確認が完了したら、ノードをリブートします。StorageGRID アプライアンス・インストーラから、 **Advanced**>*Reboot Controller* を選択し、次のいずれかのオプションを選択します。

   - Reboot into StorageGRID * を選択し、ノードをグリッドに再追加してコントローラをリブートします。メンテナンスモードで作業を完了し、ノードを通常動作に戻す準備ができている場合は、このオプションを選択します。
   - メンテナンスモードを維持したままコントローラをリブートするには、 * Reboot into Maintenance Mode * を選択します。（このオプションは、コントローラがメンテナンスモードのときにのみ使用できます）。 このオプションは、グリッドに再追加する前にノードで追加のメンテナンス処理を実行する必要がある場合に選択します。

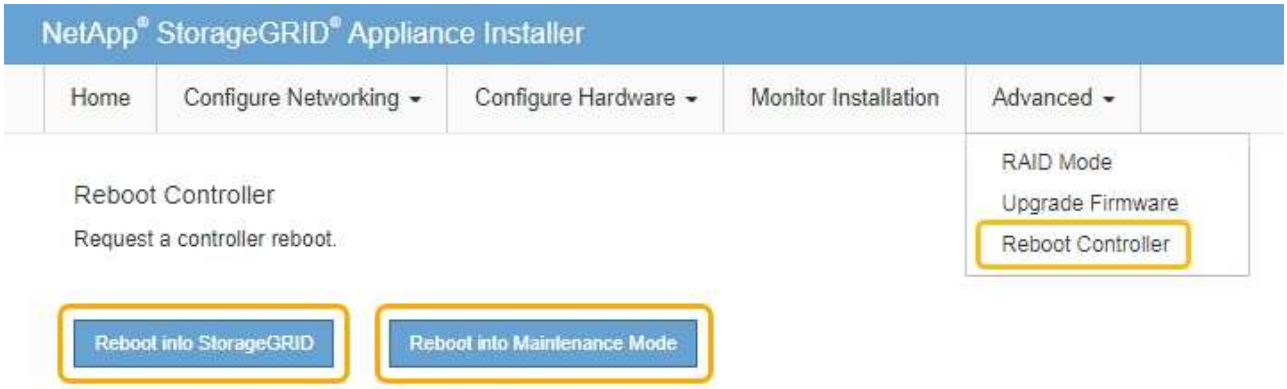

アプライアンスがリブートしてグリッドに再参加するまでに最大 20 分かかることがあります。リブートが完了し、ノードが再びグリッドに参加したことを確認するには、 Grid Manager に戻ります。ノード * ページには、アクティブなアラートがなくノードがグリッドに接続されていることを示すために、アプライアンスノードの通常ステータス（アイコンなし）が表示されます。

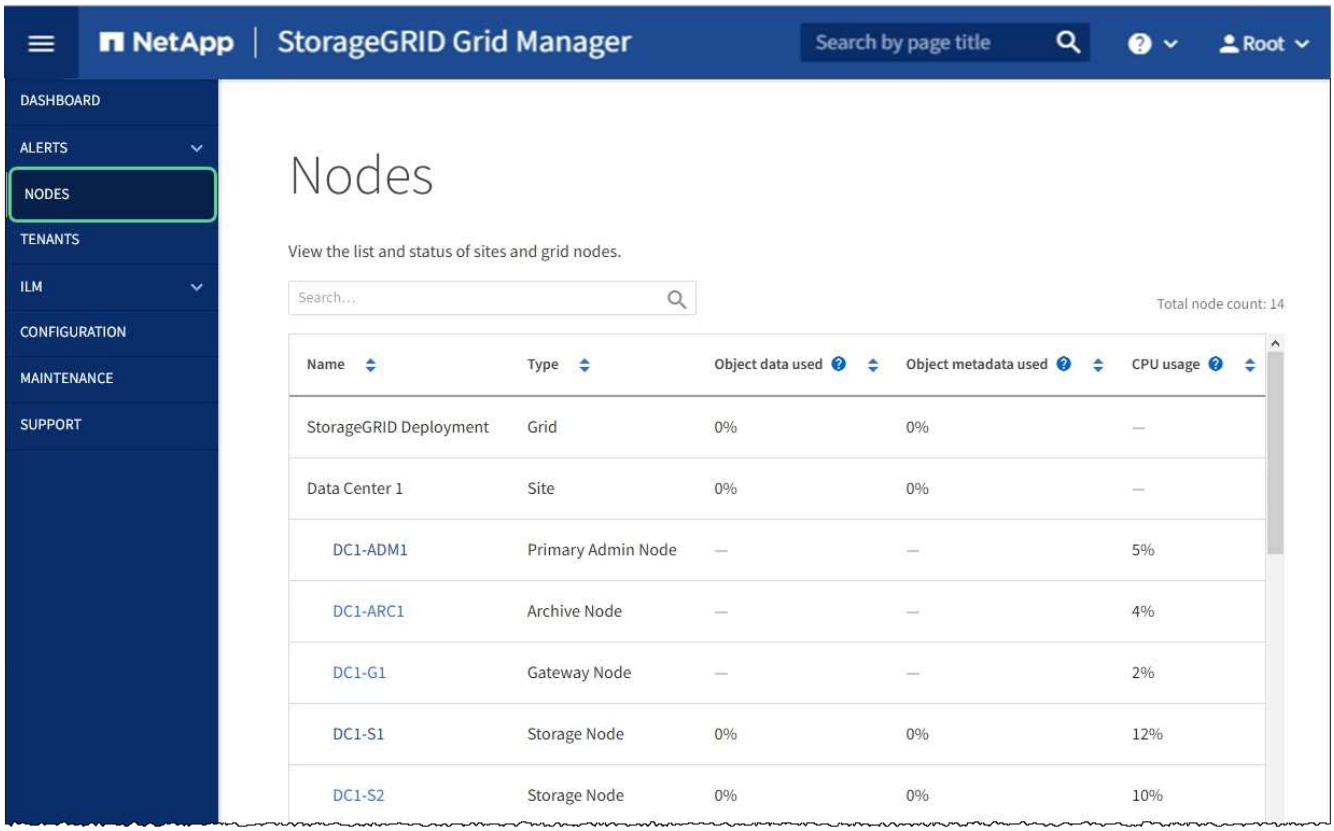

関連情報

StorageGRID の管理

キー管理サーバの設定をクリアします

キー管理サーバ（ KMS ）の設定をクリアすると、アプライアンスでノード暗号化が無効になります。KMS の設定をクリアすると、アプライアンスのデータは完全に削除され、アクセスできなくなります。このデータはリカバリできません。

必要なもの

アプライアンス上でデータを保持する必要がある場合は、 KMS の設定をクリアする前に、ノードの運用を停止する手順 を実行するか、ノードをクローニングする必要があります。

> KMS をクリアすると、アプライアンスのデータが完全に削除され、アクセスできなくなります。このデータはリカバリできません。

ノードを運用停止 に含まれるデータを StorageGRID 内の他のノードに移動すること。

このタスクについて

アプライアンス KMS の設定をクリアすると、ノード暗号化が無効になり、アプライアンスノードと StorageGRID サイトの KMS の設定との間の関連付けが解除されます。その後、アプライアンスのデータが削除され、アプライアンスはインストール前の状態のままになります。このプロセスを元に戻すことはできません。

KMS の設定をクリアする必要があります。

- アプライアンスを別の StorageGRID システムにインストールする前に、 KMS を使用しない、または別の KMS を使用する前に、

> 同じ KMS キーを使用する StorageGRID システムにアプライアンスノードを再インストールする場合は、 KMS の設定をクリアしないでください。

- KMS 設定が失われて KMS キーをリカバリおよび再インストールできないノードをリカバリする前に、KMS キーをリカバリできません。
- お客様のサイトで以前使用していたアプライアンスを返却する前に、
- ノード暗号化が有効になっているアプライアンスの運用を停止したあと。

> KMS をクリアして StorageGRID システム内の他のノードにデータを移動する前に、アプライアンスの運用を停止します。アプライアンスの運用を停止する前に KMS をクリアすると、データが失われるため、アプライアンスが動作しなくなる可能性があります。

手順

1. ブラウザを開き、アプライアンスのコンピューティングコントローラの IP アドレスのいずれかを入力します。+* `https://Controller_IP:8443`*

   「 *Controller_IP*` 」は、 3 つの StorageGRID ネットワークのいずれか上のコンピューティング・コントローラ（ストレージ・コントローラではない）の IP アドレスです。

   StorageGRID アプライアンスインストーラのホームページが表示されます。

2. Configure Hardware * > * Node Encryption * を選択します。

Node Encryption

Node encryption allows you to use an external key management server (KMS) to encrypt all StorageGRID data on this appliance. If node encryption is enabled for the appliance and a KMS is configured for the site, you cannot access any data on the appliance unless the appliance can communicate with the KMS.

Encryption Status

You can only enable node encryption for an appliance during installation. You cannot enable or disable the node encryption setting after the appliance is installed.

Enable node encryption ☑

Save

Key Management Server Details

View the status and configuration details for the KMS that manages the encryption key for this appliance. You must use the Grid Manager to make configuration changes.

KMS display name	thales
External key UID	41b0306abcce451facfce01b1b4870ae1c1ec6bd5e3849d790223766baf35c57
Hostnames	10.96.99.164 10.96.99.165
Port	5696

Server certificate >

Client certificate >

Clear KMS Key

Do not clear the KMS key if you need to access or preserve any data on this appliance.

If you want to reinstall this appliance node (for example, in another grid), you must clear the KMS key. When the KMS key is cleared, all data on this appliance is deleted.

Clear KMS Key and Delete Data

KMS の設定をクリアすると、アプライアンス上のデータが完全に削除されます。このデータはリカバリできません。

3. ウィンドウの下部で、 * KMS キーをクリアしてデータを削除 * を選択します。
4. KMS の構成をクリアしても問題がない場合は '`*clear*` と入力してから **'Clear KMS Key and Delete Data** を選択します

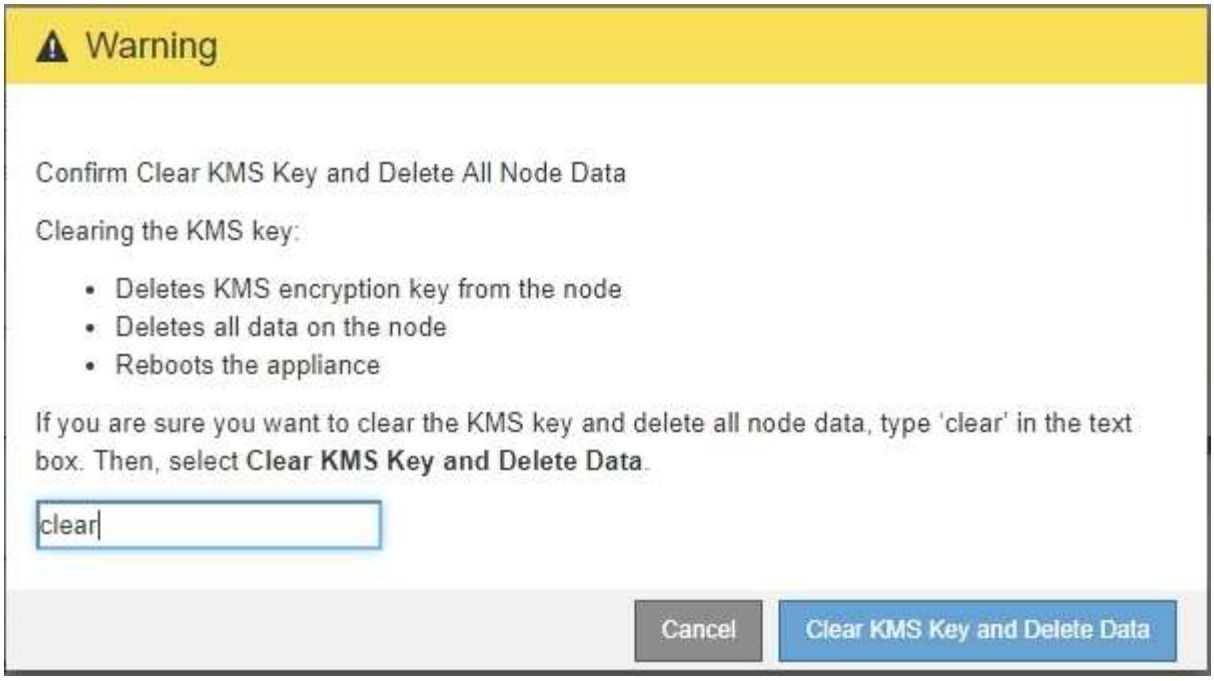

KMS 暗号化キーとすべてのデータがノードから削除され、アプライアンスがリブートします。この処理には 20 分程度かかる場合があります。

5. ブラウザを開き、アプライアンスのコンピューティングコントローラの IP アドレスのいずれかを入力します。+* `https://Controller_IP:8443`*

   「 *Controller_IP*` 」は、 3 つの StorageGRID ネットワークのいずれか上のコンピューティング・コントローラ（ストレージ・コントローラではない）の IP アドレスです。

   StorageGRID アプライアンスインストーラのホームページが表示されます。

6. Configure Hardware * > * Node Encryption * を選択します。
7. ノードの暗号化が無効になっていること、および * キー管理サーバの詳細 * および * KMS キーと削除 * のコントロールでキーと証明書の情報がウィンドウから削除されていることを確認します。

   アプライアンスでのノード暗号化の再インストールまでは、グリッドでのノード暗号化を再度有効にすることはできません。

完了後

アプライアンスがリブートし、 KMS がクリアされてインストール前の状態になっていることを確認したら、StorageGRID システムからアプライアンスを物理的に取り外すことができます。の詳細については、リカバリとメンテナンスの手順を参照してください 再インストール用のアプライアンスを準備する。

関連情報

StorageGRID の管理

著作権に関する情報

Copyright © 2024 NetApp, Inc. All Rights Reserved. Printed in the U.S.このドキュメントは著作権によって保護されています。著作権所有者の書面による事前承諾がある場合を除き、画像媒体、電子媒体、および写真複写、記録媒体、テープ媒体、電子検索システムへの組み込みを含む機械媒体など、いかなる形式および方法による複製も禁止します。

ネットアップの著作物から派生したソフトウェアは、次に示す使用許諾条項および免責条項の対象となります。

このソフトウェアは、ネットアップによって「現状のまま」提供されています。ネットアップは明示的な保証、または商品性および特定目的に対する適合性の暗示的保証を含み、かつこれに限定されないいかなる暗示的な保証も行いません。ネットアップは、代替品または代替サービスの調達、使用不能、データ損失、利益損失、業務中断を含み、かつこれに限定されない、このソフトウェアの使用により生じたすべての直接的損害、間接的損害、偶発的損害、特別損害、懲罰的損害、必然的損害の発生に対して、損失の発生の可能性が通知されていたとしても、その発生理由、根拠とする責任論、契約の有無、厳格責任、不法行為（過失またはそうでない場合を含む）にかかわらず、一切の責任を負いません。

ネットアップは、ここに記載されているすべての製品に対する変更を随時、予告なく行う権利を保有します。ネットアップによる明示的な書面による合意がある場合を除き、ここに記載されている製品の使用により生じる責任および義務に対して、ネットアップは責任を負いません。この製品の使用または購入は、ネットアップの特許権、商標権、または他の知的所有権に基づくライセンスの供与とはみなされません。

このマニュアルに記載されている製品は、1つ以上の米国特許、その他の国の特許、および出願中の特許によって保護されている場合があります。

権利の制限について：政府による使用、複製、開示は、DFARS 252.227-7013（2014年2月）およびFAR 5252.227-19（2007年12月）のRights in Technical Data -Noncommercial Items（技術データ - 非商用品目に関する諸権利）条項の(b)(3)項、に規定された制限が適用されます。

本書に含まれるデータは商用製品および / または商用サービス（FAR 2.101の定義に基づく）に関係し、データの所有権はNetApp, Inc.にあります。本契約に基づき提供されるすべてのネットアップの技術データおよびコンピュータ ソフトウェアは、商用目的であり、私費のみで開発されたものです。米国政府は本データに対し、非独占的かつ移転およびサブライセンス不可で、全世界を対象とする取り消し不能の制限付き使用権を有し、本データの提供の根拠となった米国政府契約に関連し、当該契約の裏付けとする場合にのみ本データを使用できます。前述の場合を除き、NetApp, Inc.の書面による許可を事前に得ることなく、本データを使用、開示、転載、改変するほか、上演または展示することはできません。国防総省にかかる米国政府のデータ使用権については、DFARS 252.227-7015(b)項（2014年2月）で定められた権利のみが認められます。

商標に関する情報

NetApp、NetAppのロゴ、http://www.netapp.com/TMに記載されているマークは、NetApp, Inc.の商標です。その他の会社名と製品名は、それを所有する各社の商標である場合があります。