SANtricity Storage Manager を設定します

StorageGRID

NetApp
March 03, 2022

This PDF was generated from https://docs.netapp.com/ja-jp/storagegrid-116/sg5600/setting-ip-address-for-e2700-controller.html on March 03, 2022. Always check docs.netapp.com for the latest.

目次

SANtricity Storage Manager を設定します 1
E2700 コントローラの IP アドレスを設定する 1
SANtricity ストレージ・マネージャにアプライアンスを追加します 2
SANtricity Storage Manager をセットアップする 3

SANtricity Storage Manager を設定します

SANtricity Storage Manager を使用して、 StorageGRID アプライアンスのストレージディスクおよびハードウェアコンポーネントのステータスを監視できます。このソフトウェアにアクセスするには、 E2700 コントローラ（アプライアンスのストレージコントローラ）の管理ポート 1 の IP アドレスが必要です。

E2700 コントローラの IP アドレスを設定する

E2700 コントローラの管理ポート 1 を使用して、アプライアンスを SANtricity Storage Manager の管理ネットワークに接続します。StorageGRID アプライアンスのハードウェアおよびコントローラファームウェアとの管理接続が失われないように、 E2700 コントローラの静的 IP アドレスを設定する必要があります。

を使用している サポートされている Web ブラウザ。

DHCP によって割り当てられたアドレスは、いつ変更されるかわかりません。一貫したアクセスを確保するために、コントローラに静的 IP アドレスを割り当ててください。

手順

1. クライアントから、 StorageGRID アプライアンス・インストーラの URL を + **`https://E5600SG_Controller_IP:8443`** と入力します

   「 *E5600SG _ Controller_IP*` 」の場合は、任意の StorageGRID ネットワーク上のアプライアンスの IP アドレスを使用します。

   StorageGRID アプライアンスインストーラのホームページが表示されます。

2. ハードウェア構成 * > * ストレージ・コントローラ・ネットワーク構成 * を選択します。

   Storage Controller Network Configuration ページが表示されます。

3. ネットワーク構成に応じて、 IPv4 、 IPv6 、またはその両方で * Enabled * を選択します。
4. 自動的に表示される IPv4 アドレスを書き留めます。

   このポートに IP アドレスを割り当てるためのデフォルトの方法は、 DHCP です。

   DHCP 値が表示されるまでに数分かかる場合があります。

5. 必要に応じて、 E2700 コントローラ管理ポートの静的 IP アドレスを設定します。

> 管理ポートに静的 IP を割り当てるか、 DHCP サーバでアドレスの永久リースを割り当てる必要があります。

   a. 「 * Static * 」を選択します。
   b. CIDR 表記を使用して IPv4 アドレスを入力します。
   c. デフォルトゲートウェイを入力します。

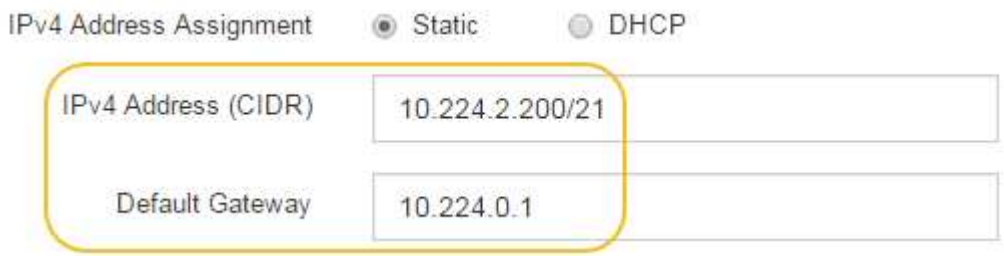

   d. [保存（ Save ）] をクリックします。

      変更が適用されるまで数分かかる場合があります。

   SANtricity Storage Manager に接続するときは、新しい静的 IP アドレスを URL ： +* `https://E2700_Controller_IP*` として使用します

"ネットアップのマニュアル： SANtricity Storage Manager"

SANtricity ストレージ・マネージャにアプライアンスを追加します

アプライアンス内の E2700 コントローラを SANtricity Storage Manager に接続し、アプライアンスをストレージアレイとして追加します。

を使用している サポートされている Web ブラウザ。

詳しい手順については、 SANtricity Storage Manager のドキュメントを参照してください。

手順

1. Web ブラウザを開き、 SANtricity Storage Manager:+**`https://E2700_Controller_IP`** の URL として IP アドレスを入力します

   SANtricity Storage Manager のログインページが表示されます。

2. [追加方法の選択 **]** ページで、 **[*Manual**] を選択し、 [OK] をクリックします。
3. 「 * 編集 * > * ストレージアレイの追加 * 」を選択します。

   Add New Storage Array - Manual ページが表示されます。

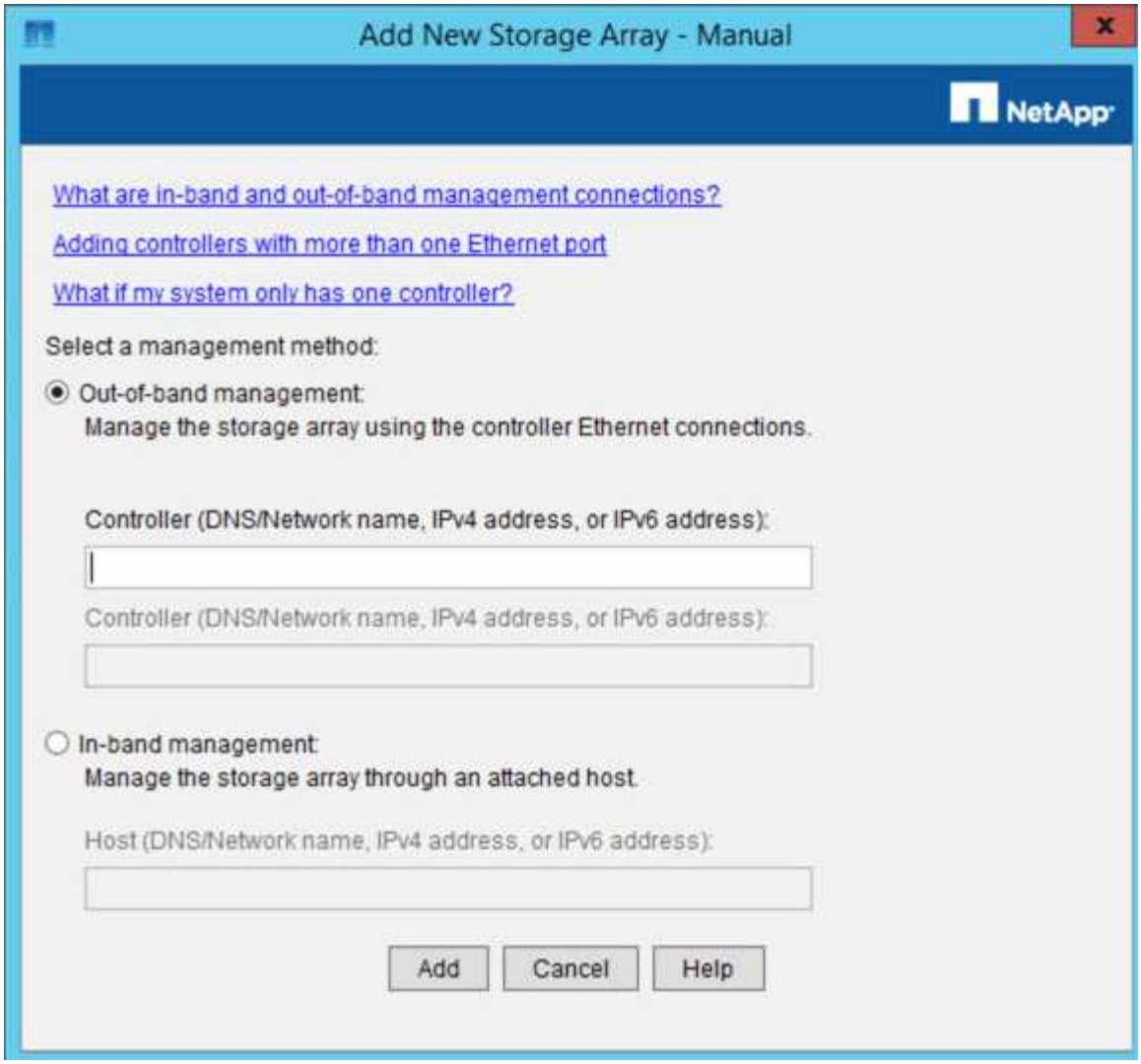

4. [帯域外管理 *] ボックスに、次のいずれかの値を入力します。
   - * DHCP を使用： * E2700 コントローラ上の管理ポート 1 に対して DHCP サーバによって割り当てられた IP アドレス
   - * DHCP を使用しない場合： *192.168.128.101'

   SANtricity Storage Manager に接続されるのはアプライアンスの一方のコントローラだけなので、 IP アドレスは 1 つだけで済みます。

5. [追加（ Add ）] をクリックします。

"ネットアップのマニュアル： SANtricity Storage Manager"

SANtricity Storage Manager をセットアップする

SANtricity Storage Manager にアクセスしたあと、ハードウェアを設定する際にそのマネージャを使用できます。通常、この設定はアプライアンスを StorageGRID システムのストレージノードとして導入する前に行います。

AutoSupport を設定します

AutoSupport ツールは、アプライアンスからカスタマーサポートバンドルのデータを収集し、テクニカルサポートに自動的に送信します。AutoSupport を設定すると、トラブルシューティングや問題の分析をテクニカルサポートがリモートから行えるようになります。

必要なもの

- AutoSupport 機能をアクティブ化し、アプライアンスで有効にする必要があります。

  AutoSupport 機能のアクティブ化と非アクティブ化は、ストレージ管理ステーションでグローバルに設定します。

- Storage Manager Event Monitor は、アプライアンスにアクセスできる 1 台以上のマシン上で実行する必要があります。できれば、複数のマシン上で実行することはできません。

すべてのデータが単一のアーカイブファイル（ .7z 形式）に圧縮されて、指定した場所に格納されます。

AutoSupport には、次の種類のメッセージが用意されています。

メッセージタイプ	説明
イベントメッセージ	• 管理対象アプライアンスでサポートイベントが発生したときに送信されます • システム構成と診断情報が含まれます
毎日のメッセージ	• アプライアンスのローカル時間にユーザが設定可能な時間間隔で、 1 日に 1 回送信されます • 現在のシステムイベントログとパフォーマンスデータが含まれます
週次メッセージ	• アプライアンスのローカル時間内にユーザが設定可能な時間間隔で、毎週 1 回送信されます • 構成とシステムの状態の情報が含まれます

手順

1. SANtricity ストレージ・マネージャの [エンタープライズ管理] ウィンドウで '[デバイス] タブを選択し '[* 検出されたストレージ・アレイ *] を選択します
2. [ツール（ Tools ）] [* （ * ）] [ツール（ * AutoSupport ）] [* 構成（ * Configuration ）]
3. SANtricity Storage Manager のオンラインヘルプを必要に応じて参照しながら、タスクを完了します。

"ネットアップのマニュアル： SANtricity Storage Manager"

AutoSupport の受信を確認します

テクニカルサポートに AutoSupport メッセージが届いていることを確認する必要があり

ます。システムの AutoSupport のステータスは、 Active IQ ポータルで確認できます。これらのメッセージがテクニカルサポートに届いていれば、支援が必要な場合にはその情報を利用できます。

AutoSupport のステータスは次のいずれかになります。

- * オン *

  オンのステータスは、テクニカルサポートが現在システムから AutoSupport メッセージを受信していることを示します。

- * オフ *

  テクニカルサポートにシステムの週単位のログが 15 日以上届いておらず、 AutoSupport が無効になっている可能性があります。または環境や構成に変更があった可能性などが考えられます。

- * 拒否 *

  拒否ステータスは、 AutoSupport を有効にしないことをテクニカルサポートに通知済みであることを示します。

システムの週単位のログをテクニカルサポートが受信すると、 AutoSupport のステータスが ON に変わります。

手順

1. ネットアップサポートサイトにアクセスします "mysupport.netapp.com"をクリックし、 Active IQ ポータルにサインインします。
2. AutoSupport のステータスが誤って OFF になっている場合は、次の手順を実行します。
   a. システム構成をチェックして、 AutoSupport がオンになっていることを確認します。
   b. ネットワーク環境と構成をチェックして、システムからテクニカルサポートにメッセージを送信できることを確認します。

E メールおよび SNMP トラップのアラート通知を設定する

SANtricity Storage Manager では、アプライアンスのステータスまたはいずれかのコンポーネントが変わったときに通知を受け取ることができます。これはアラート通知と呼ばれます。アラート通知は、 E メールと SNMP トラップの 2 つの方法で受信できます。受信するアラート通知を設定する必要があります。

手順

1. SANtricity Storage Manager の Enterprise Management ウィンドウで、 * Devices * タブを選択し、ノードを選択します。
2. * Edit * > * Configure Alerts * を選択します。
3. [**Email**] タブを選択して、電子メールアラート通知を設定します。
4. SNMP トラップのアラート通知を設定するには、 [**SNMP**] タブを選択します。
5. SANtricity Storage Manager のオンラインヘルプを必要に応じて参照しながら、タスクを完了します。

SANtricity Storage Manager のパスワードを設定します

SANtricity Storage Manager でアプライアンスに使用するパスワードを設定できます。パスワードを設定することでシステムのセキュリティが維持され

手順

1. SANtricity Storage Manager の Enterprise Management Window で、コントローラをダブルクリックします。
2. Array Management Window で、 * Storage Array * メニューを選択し、 * Security * > * Set Password * を選択します。
3. パスワードを設定します。
4. SANtricity Storage Manager のオンラインヘルプを必要に応じて参照しながら、タスクを完了します。

Copyright Information

Copyright © 2022 NetApp, Inc. All rights reserved. Printed in the U.S. No part of this document covered by copyright may be reproduced in any form or by any means-graphic, electronic, or mechanical, including photocopying, recording, taping, or storage in an electronic retrieval system- without prior written permission of the copyright owner.

Software derived from copyrighted NetApp material is subject to the following license and disclaimer:

THIS SOFTWARE IS PROVIDED BY NETAPP “AS IS” AND WITHOUT ANY EXPRESS OR IMPLIED WARRANTIES, INCLUDING, BUT NOT LIMITED TO, THE IMPLIED WARRANTIES OF MERCHANTABILITY AND FITNESS FOR A PARTICULAR PURPOSE, WHICH ARE HEREBY DISCLAIMED. IN NO EVENT SHALL NETAPP BE LIABLE FOR ANY DIRECT, INDIRECT, INCIDENTAL, SPECIAL, EXEMPLARY, OR CONSEQUENTIAL DAMAGES (INCLUDING, BUT NOT LIMITED TO, PROCUREMENT OF SUBSTITUTE GOODS OR SERVICES; LOSS OF USE, DATA, OR PROFITS; OR BUSINESS INTERRUPTION) HOWEVER CAUSED AND ON ANY THEORY OF LIABILITY, WHETHER IN CONTRACT, STRICT LIABILITY, OR TORT (INCLUDING NEGLIGENCE OR OTHERWISE) ARISING IN ANY WAY OUT OF THE USE OF THIS SOFTWARE, EVEN IF ADVISED OF THE POSSIBILITY OF SUCH DAMAGE.

NetApp reserves the right to change any products described herein at any time, and without notice. NetApp assumes no responsibility or liability arising from the use of products described herein, except as expressly agreed to in writing by NetApp. The use or purchase of this product does not convey a license under any patent rights, trademark rights, or any other intellectual property rights of NetApp.

The product described in this manual may be protected by one or more U.S. patents, foreign patents, or pending applications.

RESTRICTED RIGHTS LEGEND: Use, duplication, or disclosure by the government is subject to restrictions as set forth in subparagraph (c)(1)(ii) of the Rights in Technical Data and Computer Software clause at DFARS 252.277-7103 (October 1988) and FAR 52-227-19 (June 1987).

Trademark Information

NETAPP, the NETAPP logo, and the marks listed at http://www.netapp.com/TM are trademarks of NetApp, Inc. Other company and product names may be trademarks of their respective owners.