アーカイブノードの障害からリカバリします

StorageGRID

NetApp
March 03, 2022

This PDF was generated from https://docs.netapp.com/ja-jp/storagegrid-116/maintain/replacing-archive-node.html on March 03, 2022. Always check docs.netapp.com for the latest.

目次

アーカイブノードの障害からリカバリします 1
アーカイブノードの交換 2
Start Recovery を選択して、アーカイブノードを設定します 2
アーカイブノードからクラウドへの接続をリセットします 4

アーカイブノードの障害からリカバリします

アーカイブノードの障害からリカバリするには、一連のタスクを正しい順序で実行する必要があります。

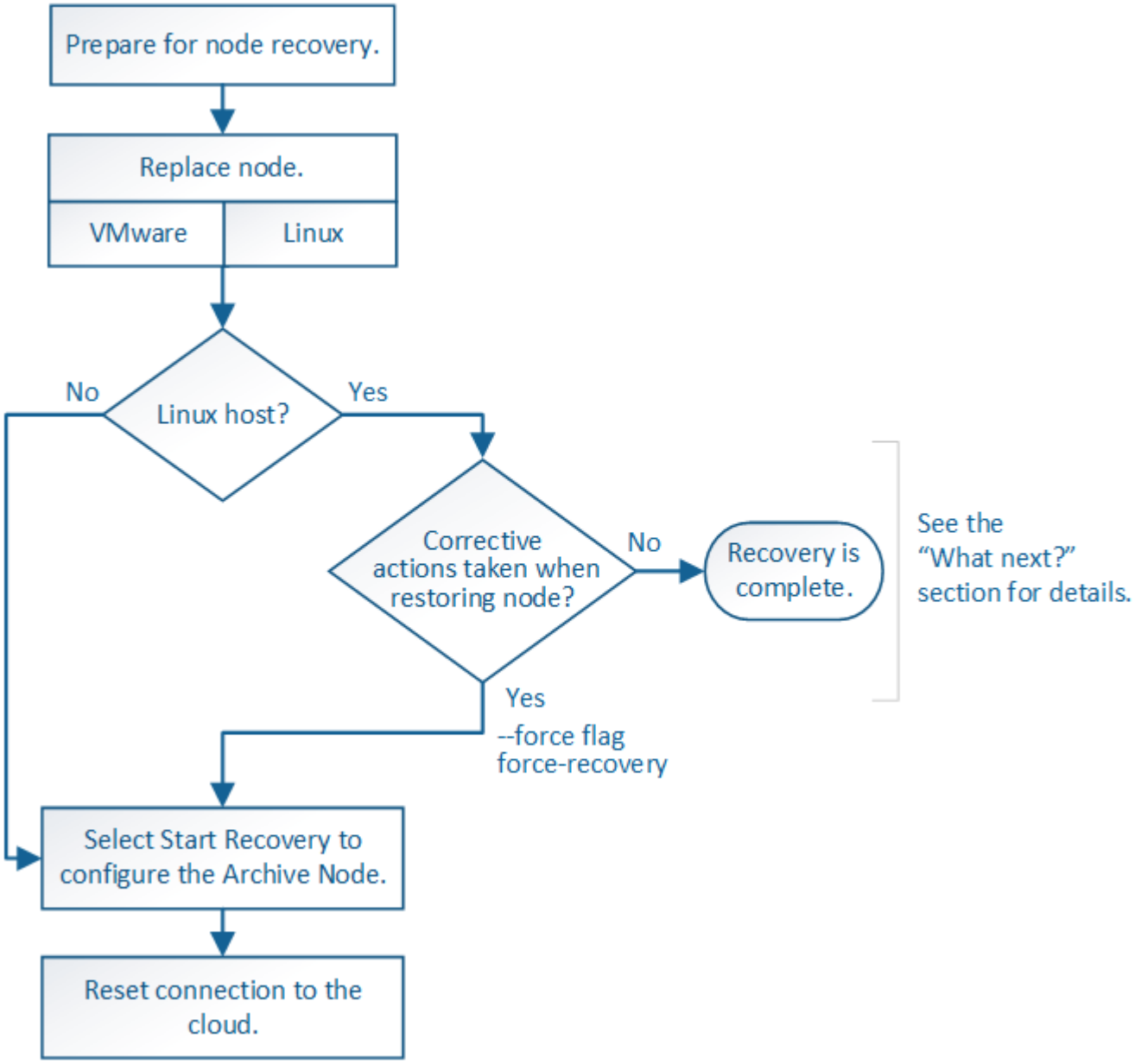

アーカイブノードのリカバリには、次の問題が影響します。

- 単一のコピーをレプリケートするように ILM ポリシーが設定されている場合。

  オブジェクトの単一のコピーを作成するように設定されている StorageGRID システムでは、アーカイブノードの障害によってデータが失われて回復できなくなる可能性があります。障害が発生すると ' これらのオブジェクトはすべて失われますが ' リカバリ手順を実行して StorageGRID システムをクリーンアップし ' 失われたオブジェクト情報をデータベースからパージする必要があります

- ストレージノードのリカバリ中にアーカイブノードで障害が発生した場合。

ストレージノードのリカバリの一環として一括読み出しを処理中にアーカイブノードで障害が発生した場合は、 アーカイブノードから読み出したすべてのオブジェクトデータがストレージノードにリストアされるようにするには、手順 を繰り返してオブジェクトデータのコピーをストレージノードにリカバリする必要があります。

アーカイブノードの交換

アーカイブノードをリカバリするには、まずノードの交換が必要です。

使用しているプラットフォームに対応するノード交換用手順 を選択する必要があります。ノードの交換手順は、すべてのタイプのグリッドノードで同じです。

プラットフォーム	手順
VMware	VMware ノードを交換
Linux の場合	Linux ノードを交換
OpenStack の機能を使用	リカバリ処理を対象とした OpenStack 用の仮想マシンディスクファイルおよびスクリプトは、現在は提供されていません。OpenStack 環境で実行されているノードのリカバリが必要な場合は、使用している Linux オペレーティングシステム用のファイルをダウンロードしてください。その後、手順 に従って Linux ノードを交換します。

Start Recovery を選択して、アーカイブノードを設定します

アーカイブノードを交換したら、 Grid Manager で Start Recovery を選択して、障害ノードの代わりとして新しいノードを設定する必要があります。

必要なもの

- を使用して Grid Manager にサインインする必要があります サポートされている Web ブラウザ。
- Maintenance または Root Access 権限が必要です。
- プロビジョニングパスフレーズが必要です。
- 交換用ノードの導入と設定が完了している必要があります。

手順

1. Grid Manager から * maintenance * > * Tasks * > * Recovery * を選択します。
2. リカバリするグリッドノードを Pending Nodes リストで選択します。

   ノードは障害が発生するとリストに追加されますが、再インストールされてリカバリの準備ができるまでは選択できません。

3. プロビジョニングパスフレーズ * を入力します。
4. [リカバリの開始] をクリックします。

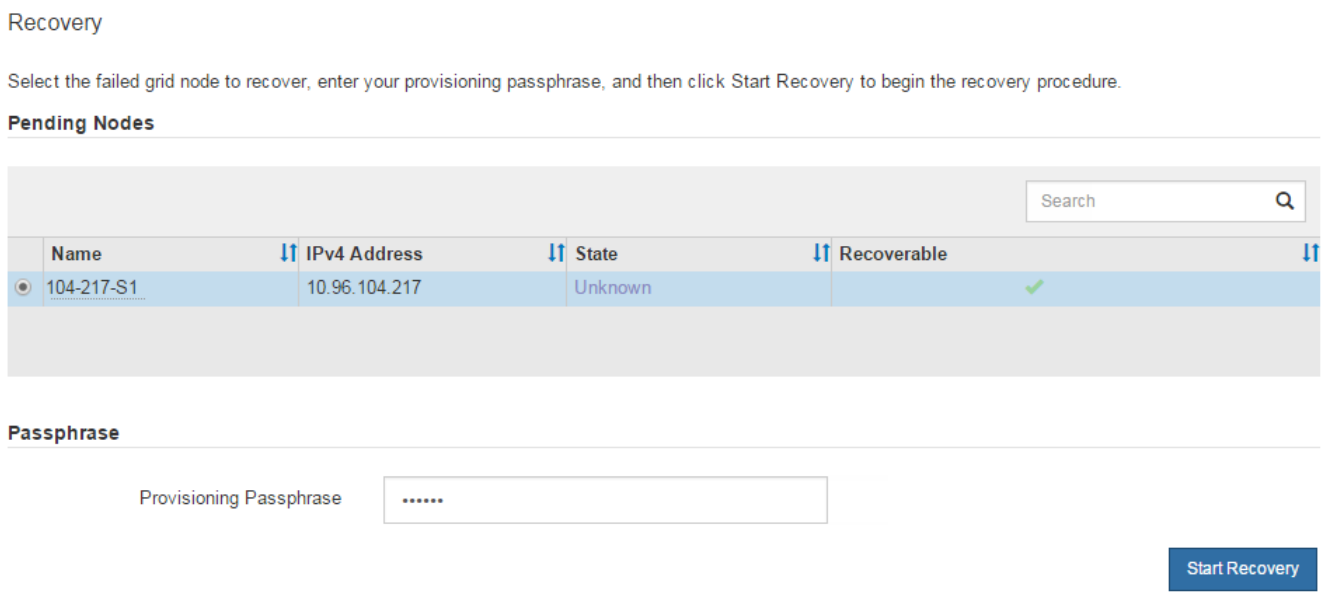

5. リカバリ中のグリッドノードテーブルで、リカバリの進行状況を監視します。

> リカバリ手順 の実行中に [* リセット] をクリックすると、新しいリカバリを開始できます。情報ダイアログボックスが表示され、手順 をリセットするとノードが不確定な状態のままになることが示されます。

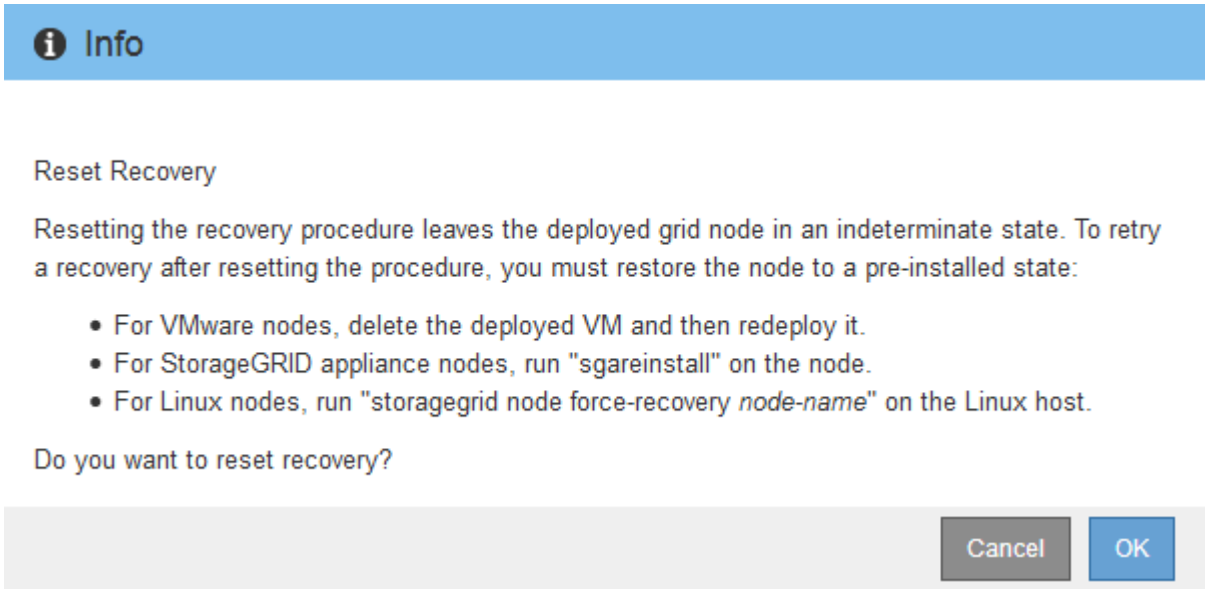

手順 をリセットしたあとにリカバリを再試行する場合は、次の手順でノードをインストール前の状態にリストアする必要があります。

- * vmware * ：導入した仮想グリッドノードを削除します。その後、リカバリを再開する準備ができたら、ノードを再導入します。
- **Linux**: Linux ホスト上で次のコマンドを実行してノードを再起動します StorageGRID node force-recovery_node-name_

アーカイブノードからクラウドへの接続をリセットします

S3 API 経由でクラウドをターゲットとして使用するアーカイブノードをリカバリしたら、設定を変更して接続をリセットする必要があります。アーカイブノードがオブジェクトデータを読み出せない場合、 Outbound Replication Status （ ORSU ）アラームがトリガーされます。

> アーカイブノードが TSM ミドルウェア経由で外部ストレージに接続されている場合は、ノードが自動的にリセットされるので再設定は不要です。

を使用して Grid Manager にサインインする必要があります サポートされている Web ブラウザ。

手順

1. サポート * > * ツール * > * グリッドトポロジ * を選択します。
2. アーカイブノード * > * ARC * > * Target * を選択します。
3. 誤った値を入力し、 * 変更の適用 * をクリックして、 * アクセスキー * フィールドを編集します。
4. 正しい値を入力し、 * 変更の適用 * をクリックして、 * アクセスキー * フィールドを編集します。

Copyright Information

Copyright © 2022 NetApp, Inc. All rights reserved. Printed in the U.S. No part of this document covered by copyright may be reproduced in any form or by any means-graphic, electronic, or mechanical, including photocopying, recording, taping, or storage in an electronic retrieval system- without prior written permission of the copyright owner.

Software derived from copyrighted NetApp material is subject to the following license and disclaimer:

THIS SOFTWARE IS PROVIDED BY NETAPP “AS IS” AND WITHOUT ANY EXPRESS OR IMPLIED WARRANTIES, INCLUDING, BUT NOT LIMITED TO, THE IMPLIED WARRANTIES OF MERCHANTABILITY AND FITNESS FOR A PARTICULAR PURPOSE, WHICH ARE HEREBY DISCLAIMED. IN NO EVENT SHALL NETAPP BE LIABLE FOR ANY DIRECT, INDIRECT, INCIDENTAL, SPECIAL, EXEMPLARY, OR CONSEQUENTIAL DAMAGES (INCLUDING, BUT NOT LIMITED TO, PROCUREMENT OF SUBSTITUTE GOODS OR SERVICES; LOSS OF USE, DATA, OR PROFITS; OR BUSINESS INTERRUPTION) HOWEVER CAUSED AND ON ANY THEORY OF LIABILITY, WHETHER IN CONTRACT, STRICT LIABILITY, OR TORT (INCLUDING NEGLIGENCE OR OTHERWISE) ARISING IN ANY WAY OUT OF THE USE OF THIS SOFTWARE, EVEN IF ADVISED OF THE POSSIBILITY OF SUCH DAMAGE.

NetApp reserves the right to change any products described herein at any time, and without notice. NetApp assumes no responsibility or liability arising from the use of products described herein, except as expressly agreed to in writing by NetApp. The use or purchase of this product does not convey a license under any patent rights, trademark rights, or any other intellectual property rights of NetApp.

The product described in this manual may be protected by one or more U.S. patents, foreign patents, or pending applications.

RESTRICTED RIGHTS LEGEND: Use, duplication, or disclosure by the government is subject to restrictions as set forth in subparagraph (c)(1)(ii) of the Rights in Technical Data and Computer Software clause at DFARS 252.277-7103 (October 1988) and FAR 52-227-19 (June 1987).

Trademark Information

NETAPP, the NETAPP logo, and the marks listed at http://www.netapp.com/TM are trademarks of NetApp, Inc. Other company and product names may be trademarks of their respective owners.