アーカイブノードの障害からリカバリします

StorageGRID

NetApp
July 19, 2022

This PDF was generated from https://docs.netapp.com/ja-jp/storagegrid-116/maintain/replacing-archive-node.html on July 19, 2022. Always check docs.netapp.com for the latest.

目次

アーカイブノードの障害からリカバリします 1
アーカイブノードの交換 2
Start Recovery を選択して、アーカイブノードを設定します 2
アーカイブノードからクラウドへの接続をリセットします 4

アーカイブノードの障害からリカバリします

アーカイブノードの障害からリカバリするには、一連のタスクを正しい順序で実行する必要があります。

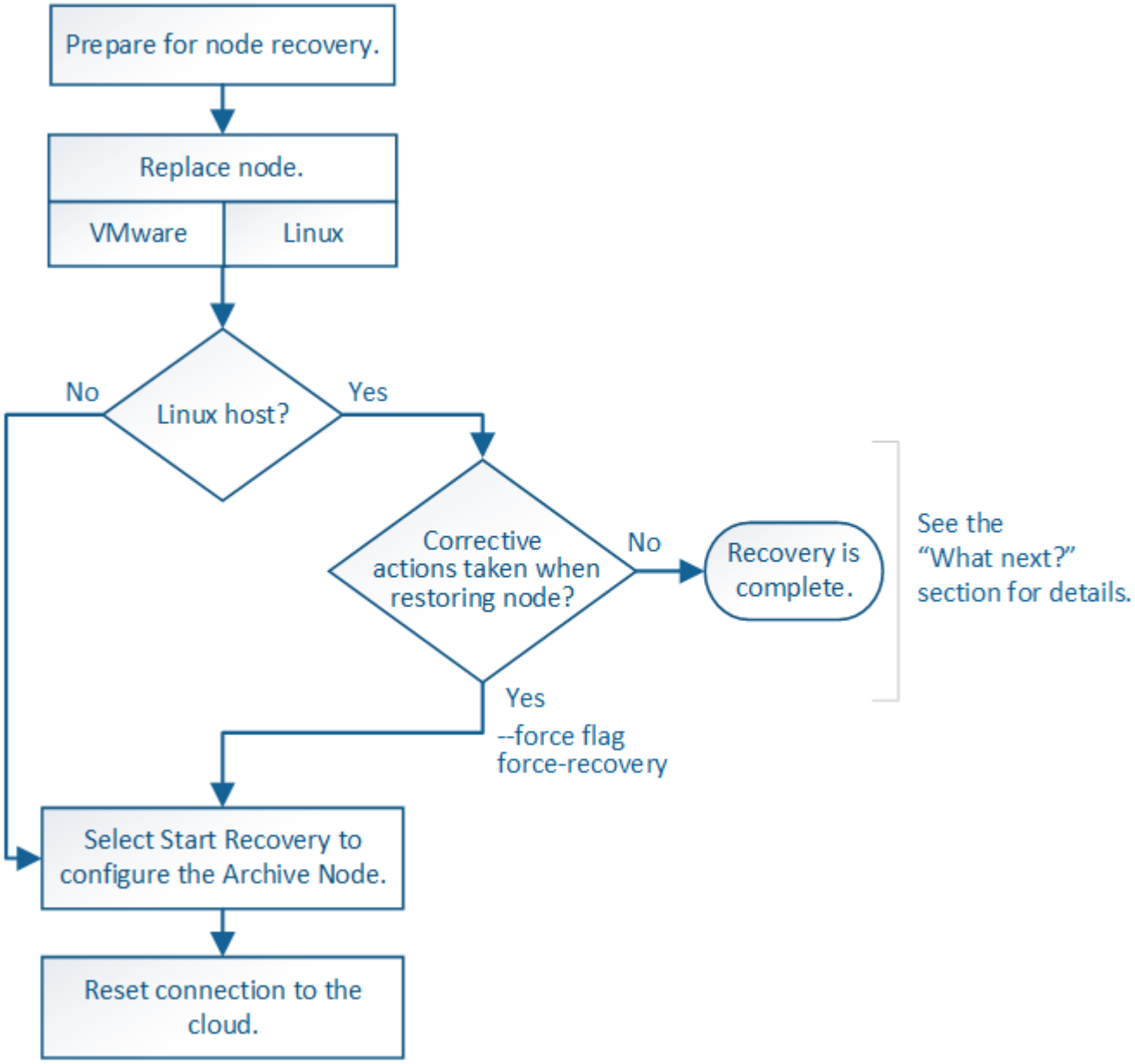

アーカイブノードのリカバリには、次の問題が影響します。

- 単一のコピーをレプリケートするように ILM ポリシーが設定されている場合。

  オブジェクトの単一のコピーを作成するように設定されている StorageGRID システムでは、アーカイブノードの障害によってデータが失われて回復できなくなる可能性があります。障害が発生すると ' これらのオブジェクトはすべて失われますが ' リカバリ手順を実行して StorageGRID システムをクリーンアップし ' 失われたオブジェクト情報をデータベースからパージする必要があります

- ストレージノードのリカバリ中にアーカイブノードで障害が発生した場合。

ストレージノードのリカバリの一環として一括読み出しを処理中にアーカイブノードで障害が発生した場合は、 アーカイブノードから読み出したすべてのオブジェクトデータがストレージノードにリストアされるようにするには、手順 を繰り返してオブジェクトデータのコピーをストレージノードにリカバリする必要があります。

アーカイブノードの交換

アーカイブノードをリカバリするには、まずノードの交換が必要です。

使用しているプラットフォームに対応するノード交換用手順 を選択する必要があります。ノードの交換手順は、すべてのタイプのグリッドノードで同じです。

プラットフォーム	手順
VMware	VMware ノードを交換
Linux の場合	Linux ノードを交換
OpenStack の機能を使用	リカバリ処理を対象とした OpenStack 用の仮想マシンディスクファイルおよびスクリプトは、現在は提供されていません。OpenStack 環境で実行されているノードのリカバリが必要な場合は、使用している Linux オペレーティングシステム用のファイルをダウンロードしてください。その後、手順 に従って Linux ノードを交換します。

Start Recovery を選択して、アーカイブノードを設定します

アーカイブノードを交換したら、 Grid Manager で Start Recovery を選択して、障害ノードの代わりとして新しいノードを設定する必要があります。

必要なもの

- を使用して Grid Manager にサインインする必要があります サポートされている Web ブラウザ。
- Maintenance または Root Access 権限が必要です。
- プロビジョニングパスフレーズが必要です。
- 交換用ノードの導入と設定が完了している必要があります。

手順

1. Grid Manager から * maintenance * > * Tasks * > * Recovery * を選択します。
2. リカバリするグリッドノードを Pending Nodes リストで選択します。

   ノードは障害が発生するとリストに追加されますが、再インストールされてリカバリの準備ができるまでは選択できません。

3. プロビジョニングパスフレーズ * を入力します。
4. [リカバリの開始] をクリックします。

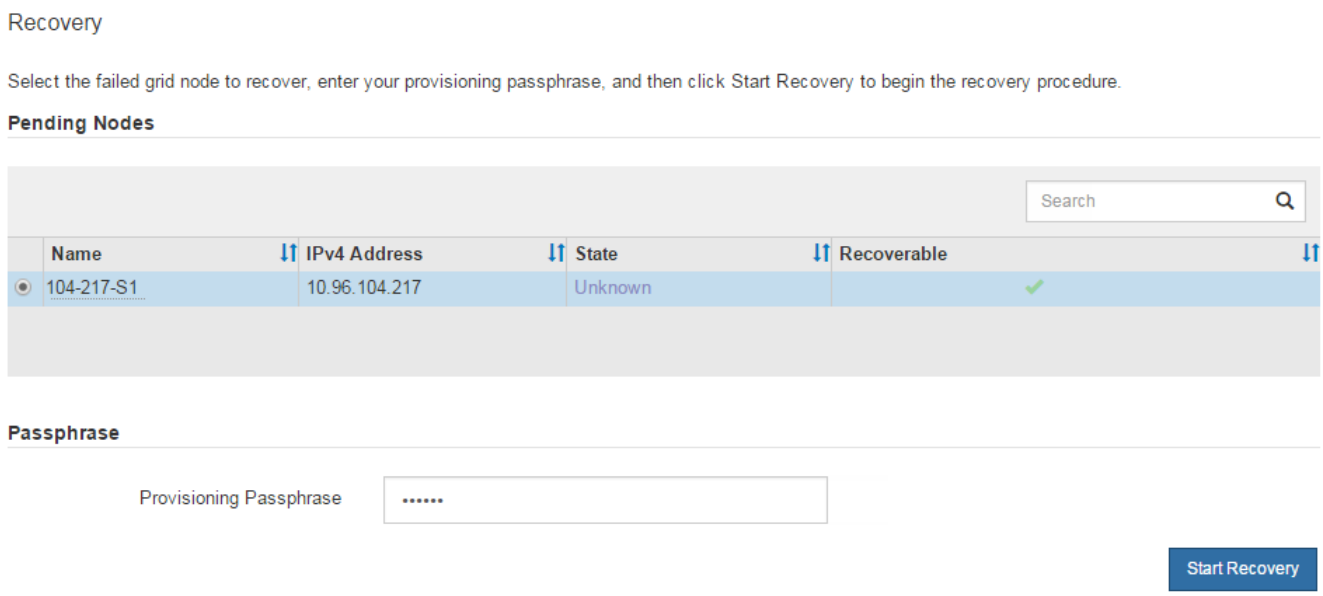

5. リカバリ中のグリッドノードテーブルで、リカバリの進行状況を監視します。

> リカバリ手順 の実行中に [* リセット] をクリックすると、新しいリカバリを開始できます。情報ダイアログボックスが表示され、手順 をリセットするとノードが不確定な状態のままになることが示されます。

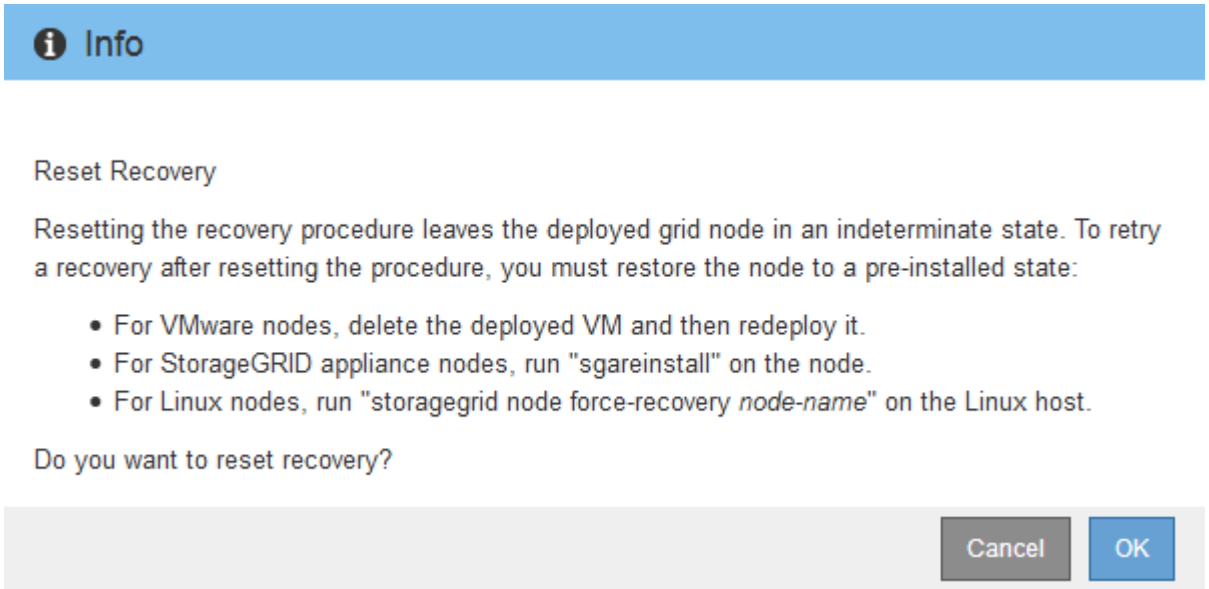

手順 をリセットしたあとにリカバリを再試行する場合は、次の手順でノードをインストール前の状態にリストアする必要があります。

- * vmware * ：導入した仮想グリッドノードを削除します。その後、リカバリを再開する準備ができたら、ノードを再導入します。
- **Linux**: Linux ホスト上で次のコマンドを実行してノードを再起動します StorageGRID node force-recovery_node-name_

アーカイブノードからクラウドへの接続をリセットします

S3 API 経由でクラウドをターゲットとして使用するアーカイブノードをリカバリしたら、設定を変更して接続をリセットする必要があります。アーカイブノードがオブジェクトデータを読み出せない場合、 Outbound Replication Status （ ORSU ）アラームがトリガーされます。

> アーカイブノードが TSM ミドルウェア経由で外部ストレージに接続されている場合は、ノードが自動的にリセットされるので再設定は不要です。

を使用して Grid Manager にサインインする必要があります サポートされている Web ブラウザ。

手順

1. サポート * > * ツール * > * グリッドトポロジ * を選択します。
2. アーカイブノード * > * ARC * > * Target * を選択します。
3. 誤った値を入力し、 * 変更の適用 * をクリックして、 * アクセスキー * フィールドを編集します。
4. 正しい値を入力し、 * 変更の適用 * をクリックして、 * アクセスキー * フィールドを編集します。

著作権情報

Copyrightゥ2022 NetApp、Inc. All rights reserved.米国で印刷されていますこのドキュメントは著作権によって保護されています。画像媒体、電子媒体、および写真複写、記録媒体などの機械媒体など、いかなる形式および方法による複製も禁止します。 テープ媒体、または電子検索システムへの保管-著作権所有者の書面による事前承諾なし。

ネットアップの著作物から派生したソフトウェアは、次に示す使用許諾条項および免責条項の対象となります。

このソフトウェアは、ネットアップによって「現状のまま」提供されています。ネットアップは明示的、または商品性および特定目的に対する適合性の暗示的保証を含み、かつこれに限定されないいかなる暗示的な保証も行いません。ネットアップは、いかなる場合でも、間接的、偶発的、特別、懲罰的、または または結果的損害（代替品または代替サービスの調達、使用の損失、データ、利益、またはこれらに限定されないものを含みますが、これらに限定されません。） ただし、契約、厳格責任、または本ソフトウェアの使用に起因する不法行為（過失やその他を含む）のいずれであっても、かかる損害の可能性について知らされていた場合でも、責任の理論に基づいて発生します。

ネットアップは、ここに記載されているすべての製品に対する変更を随時、予告なく行う権利を保有します。ネットアップによる明示的な書面による合意がある場合を除き、ここに記載されている製品の使用により生じる責任および義務に対して、ネットアップは責任を負いません。この製品の使用または購入は、ネットアップの特許権、商標権、またはその他の知的所有権に基づくライセンスの供与とはみなされません。

このマニュアルに記載されている製品は、 1 つ以上の米国特許、その他の国の特許、および出願中の特許によ特許、その他の国の特許、および出願中の特許。

権利の制限について：政府による使用、複製、開示は、 DFARS 252.227-7103 （ 1988 年 10 月）および FAR 52-227-19 （ 1987 年 6 月）の Rights in Technical Data and Computer Software （技術データおよびコンピュータソフトウェアに関する諸権利）条項の（ c ）（ 1 ）（ ii ）項、に規定された制限が適用されます。

商標情報

NetApp、NetAppのロゴ、に記載されているマーク http://www.netapp.com/TM は、NetApp、Inc.の商標です。その他の会社名と製品名は、それを所有する各社の商標である場合があります。