SANtricity 스토리지 관리자를 구성합니다

StorageGRID

NetApp
March 03, 2022

This PDF was generated from https://docs.netapp.com/ko-kr/storagegrid-116/sg5600/setting-ip-address-for-e2700-controller.html on March 03, 2022. Always check docs.netapp.com for the latest.

목차

SANtricity 스토리지 관리자를 구성합니다 1
E2700 컨트롤러의 IP 주소를 설정합니다 1
SANtricity 스토리지 관리자에 어플라이언스를 추가합니다 2
SANtricity 저장소 관리자를 설정합니다 3

SANtricity 스토리지 관리자를 구성합니다

SANtricity 스토리지 관리자를 사용하여 StorageGRID 어플라이언스에서 스토리지 디스크 및 하드웨어 구성 요소의 상태를 모니터링할 수 있습니다. 이 소프트웨어에 액세스하려면 E2700 컨트롤러(어플라이언스의 스토리지 컨트롤러)의 관리 포트 1의 IP 주소를 알아야 합니다.

E2700 컨트롤러의 IP 주소를 설정합니다

E2700 컨트롤러의 관리 포트 1은 SANtricity 스토리지 관리자를 위한 관리 네트워크에 어플라이언스를 연결합니다. StorageGRID 어플라이언스의 하드웨어 및 컨트롤러 펌웨어에 대한 관리 연결이 끊어지지 않도록 하려면 E2700 컨트롤러의 정적 IP 주소를 설정해야 합니다.

을(를) 사용하고 있습니다 지원되는 웹 브라우저.

DHCP 할당 주소는 언제든지 변경될 수 있습니다. 고정 IP 주소를 컨트롤러에 할당하여 일관성 있는 접근성을 보장합니다.

단계

1. 클라이언트에서 StorageGRID 어플라이언스 설치 프로그램의 URL을 입력합니다. + `https://E5600SG_Controller_IP:8443*`

   '*E600SG_Controller_IP*'의 경우 StorageGRID 네트워크에서 어플라이언스의 IP 주소를 사용합니다.

   StorageGRID 어플라이언스 설치 관리자 홈 페이지가 나타납니다.

2. 하드웨어 구성 * > * 스토리지 컨트롤러 네트워크 구성 * 을 선택합니다.

   스토리지 컨트롤러 네트워크 구성 페이지가 나타납니다.

3. 네트워크 구성에 따라 IPv4, IPv6 또는 둘 다에 대해 * Enabled * 를 선택합니다.
4. 자동으로 표시되는 IPv4 주소를 기록해 둡니다.

   DHCP는 이 포트에 IP 주소를 할당하는 기본 방법입니다.

   DHCP 값이 나타나려면 몇 분 정도 걸릴 수 있습니다.

5. 선택적으로 E2700 컨트롤러 관리 포트의 정적 IP 주소를 설정합니다.

   관리 포트에 고정 IP를 할당하거나 DHCP 서버의 주소에 영구 임대를 할당해야 합니다.

a. Static * 을 선택합니다.

b. CIDR 표기법을 사용하여 IPv4 주소를 입력합니다.

c. 기본 게이트웨이를 입력합니다.

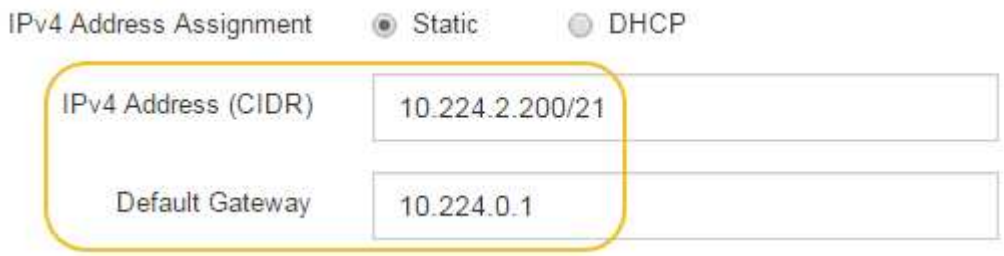

d. 저장 * 을 클릭합니다.

변경 사항을 적용하는 데 몇 분 정도 걸릴 수 있습니다.

SANtricity 저장소 관리자에 연결할 때 새 고정 IP 주소를 URL: + `https://*E2700_Controller_IP*` 사용합니다

"NetApp 문서: SANtricity 스토리지 관리자"

SANtricity 스토리지 관리자에 어플라이언스를 추가합니다

어플라이언스의 E2700 컨트롤러를 SANtricity 스토리지 관리자에 연결한 다음 어플라이언스를 스토리지 어레이로 추가합니다.

을(를) 사용하고 있습니다 지원되는 웹 브라우저.

자세한 내용은 SANtricity 스토리지 관리자 설명서를 참조하십시오.

단계

1. 웹 브라우저를 열고 IP 주소를 SANtricity 저장소 관리자(+' * https://*E2700_Controller_IP**`)의 URL로 입력합니다

   SANtricity 스토리지 관리자의 로그인 페이지가 나타납니다.

2. 추가 방법 선택 * 페이지에서 * 수동 * 을 선택하고 * 확인 * 을 클릭합니다.

3. Edit * > * Add Storage Array * 를 선택합니다.

   Add New Storage Array - Manual 페이지가 나타납니다.

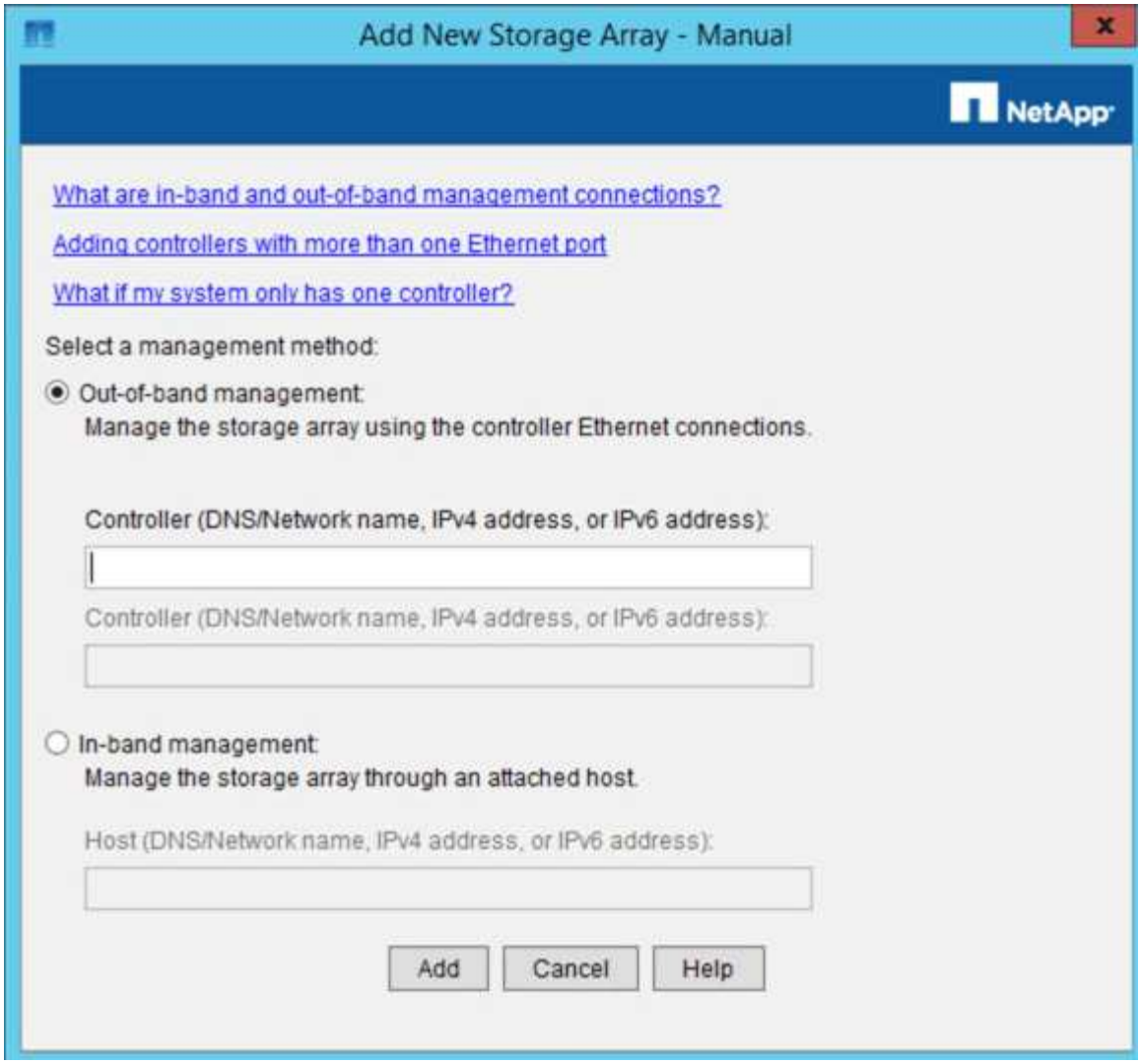

4. 대역외 관리 * 상자에 다음 값 중 하나를 입력합니다.
   - * DHCP 사용: * DHCP 서버가 E2700 컨트롤러의 관리 포트 1에 할당한 IP 주소입니다
   - [DHCP를 사용하지 않음: * ' 192.168.128.101'

> ⓘ 어플라이언스의 컨트롤러 중 하나만 SANtricity 스토리지 관리자에 연결되므로 하나의 IP 주소만 입력하면 됩니다.

5. 추가 * 를 클릭합니다.

"NetApp 문서: SANtricity 스토리지 관리자"

SANtricity 저장소 관리자를 설정합니다

SANtricity 저장소 관리자에 액세스한 후 이를 사용하여 하드웨어 설정을 구성할 수 있습니다. 일반적으로 StorageGRID 시스템에서 어플라이언스를 스토리지 노드로 구축하기 전에 이러한 설정을 구성합니다.

AutoSupport를 구성합니다

AutoSupport 도구는 어플라이언스에서 고객 지원 번들의 데이터를 수집하고 자동으로 기술 지원 부서에 전송합니다. AutoSupport를 구성하면 원격 문제 해결 및 문제 분석에 대한 기술 지원을 받을 수 있습니다.

무엇을 '필요로 할거야

- 제품에서 AutoSupport 기능을 활성화 및 활성화해야 합니다.

  AutoSupport 기능은 저장소 관리 스테이션에서 전역적으로 활성화 및 비활성화됩니다.

- Storage Manager 이벤트 모니터는 어플라이언스에 액세스할 수 있는 하나 이상의 시스템에서 실행되고 있어야 하며, 둘 이상의 시스템에서 실행하는 것이 좋습니다.

모든 데이터는 사용자가 지정한 위치에서 압축된 단일 아카이브 파일 형식(.7z)으로 압축됩니다.

AutoSupport에서는 다음과 같은 유형의 메시지를 제공합니다.

메시지 유형	설명
이벤트 메시지	• 관리 대상 어플라이언스에서 지원 이벤트가 발생할 때 발송됩니다 • 시스템 구성 및 진단 정보를 포함합니다
매일 메시지	• 사용자가 구성할 수 있는 시간 간격 동안 매일 어플라이언스 현지 시간에 한 번씩 전송됩니다 • 현재 시스템 이벤트 로그 및 성능 데이터를 포함합니다
주간 메시지	• 사용자가 구성할 수 있는 시간 간격 동안 매주 한 번씩 제품의 현지 시간으로 전송됩니다 • 구성 및 시스템 상태 정보를 포함합니다

단계

1. SANtricity 스토리지 관리자의 엔터프라이즈 관리 창에서 * 장치 * 탭을 선택한 다음 * 검색된 스토리지 배열 * 을 선택합니다.
2. 도구 * > * AutoSupport * > * 구성 * 을 선택합니다.
3. 필요한 경우 SANtricity 스토리지 관리자 온라인 도움말을 사용하여 작업을 완료합니다.

"NetApp 문서: SANtricity 스토리지 관리자"

AutoSupport 수령 확인

기술 지원 부서에서 AutoSupport 메시지를 수신하고 있는지 확인해야 합니다. 시스템에 대한 AutoSupport의 상태는 Active IQ 포털에서 확인할 수 있습니다. 이러한 메시지가 수신되었는지 확인하면 도움이 필요한 경우 기술 지원 부서에서 귀하의 정보를 확인할 수 있습니다.

AutoSupport는 다음 상태 중 하나를 표시할 수 있습니다.

- * 켜짐 *

  켜짐 상태는 기술 지원 부서에서 현재 시스템에서 AutoSupport 메시지를 수신하고 있음을 나타냅니다.

- * 꺼짐 *

  꺼짐 상태는 지난 15일 동안 기술 지원 부서에서 시스템으로부터 주간 로그를 수신하지 못했거나 환경 또는 구성(예:)이 변경되었을 수 있기 때문에 AutoSupport를 사용하지 않도록 설정했을 수 있음을 나타냅니다.

- * 거절 *

  거부 상태는 기술 지원 부서에 AutoSupport를 활성화하지 않을 것이라는 알림을 전달했음을 의미합니다.

기술 지원 부서에서 시스템에서 주별 로그를 수신하면 AutoSupport 상태가 On으로 변경됩니다.

단계

1. NetApp Support 사이트 로 이동합니다 "mysupport.netapp.com"Active IQ 포털에 로그인합니다.
2. AutoSupport 상태가 OFF인 상태에서 잘못된 것으로 판단될 경우 다음을 수행하십시오.
   a. 시스템 구성을 확인하여 AutoSupport가 켜져 있는지 확인합니다.
   b. 네트워크 환경 및 구성을 확인하여 시스템이 기술 지원 부서에 메시지를 보낼 수 있는지 확인합니다.

e-메일 및 SNMP 트랩 경고 알림을 구성합니다

SANtricity 스토리지 관리자는 어플라이언스 또는 해당 구성 요소 중 하나의 상태가 변경될 때 사용자에게 알릴 수 있습니다. 이를 알림 알림이라고 합니다. e-메일과 SNMP 트랩의 두 가지 방법으로 경고 알림을 받을 수 있습니다. 수신할 알림 알림을 구성해야 합니다.

단계

1. SANtricity 저장소 관리자의 엔터프라이즈 관리 창에서 * 장치 * 탭을 선택한 다음 노드를 선택합니다.
2. Edit * > * Configure Alerts * 를 선택합니다.
3. e-메일 알림 알림을 구성하려면 * e-메일 * 탭을 선택합니다.
4. SNMP 트랩 경고 알림을 구성하려면 * SNMP * 탭을 선택합니다.
5. 필요한 경우 SANtricity 스토리지 관리자 온라인 도움말을 사용하여 작업을 완료합니다.

SANtricity 저장소 관리자의 암호를 설정합니다

SANtricity 저장소 관리자에서 어플라이언스에 사용되는 암호를 설정할 수 있습니다. 암호를 설정하면 시스템 보안이 유지됩니다.

단계

1. SANtricity 스토리지 관리자의 엔터프라이즈 관리 창에서 컨트롤러를 두 번 클릭합니다.
2. Array Management 창에서 * Storage Array * 메뉴를 선택하고 * Security * > * Set Password * 를 선택합니다.
3. 암호를 구성합니다.

4. 필요한 경우 SANtricity 스토리지 관리자 온라인 도움말을 사용하여 작업을 완료합니다.

Copyright Information

Copyright © 2022 NetApp, Inc. All rights reserved. Printed in the U.S. No part of this document covered by copyright may be reproduced in any form or by any means-graphic, electronic, or mechanical, including photocopying, recording, taping, or storage in an electronic retrieval system- without prior written permission of the copyright owner.

Software derived from copyrighted NetApp material is subject to the following license and disclaimer:

THIS SOFTWARE IS PROVIDED BY NETAPP “AS IS” AND WITHOUT ANY EXPRESS OR IMPLIED WARRANTIES, INCLUDING, BUT NOT LIMITED TO, THE IMPLIED WARRANTIES OF MERCHANTABILITY AND FITNESS FOR A PARTICULAR PURPOSE, WHICH ARE HEREBY DISCLAIMED. IN NO EVENT SHALL NETAPP BE LIABLE FOR ANY DIRECT, INDIRECT, INCIDENTAL, SPECIAL, EXEMPLARY, OR CONSEQUENTIAL DAMAGES (INCLUDING, BUT NOT LIMITED TO, PROCUREMENT OF SUBSTITUTE GOODS OR SERVICES; LOSS OF USE, DATA, OR PROFITS; OR BUSINESS INTERRUPTION) HOWEVER CAUSED AND ON ANY THEORY OF LIABILITY, WHETHER IN CONTRACT, STRICT LIABILITY, OR TORT (INCLUDING NEGLIGENCE OR OTHERWISE) ARISING IN ANY WAY OUT OF THE USE OF THIS SOFTWARE, EVEN IF ADVISED OF THE POSSIBILITY OF SUCH DAMAGE.

NetApp reserves the right to change any products described herein at any time, and without notice. NetApp assumes no responsibility or liability arising from the use of products described herein, except as expressly agreed to in writing by NetApp. The use or purchase of this product does not convey a license under any patent rights, trademark rights, or any other intellectual property rights of NetApp.

The product described in this manual may be protected by one or more U.S. patents, foreign patents, or pending applications.

RESTRICTED RIGHTS LEGEND: Use, duplication, or disclosure by the government is subject to restrictions as set forth in subparagraph (c)(1)(ii) of the Rights in Technical Data and Computer Software clause at DFARS 252.277-7103 (October 1988) and FAR 52-227-19 (June 1987).

Trademark Information

NETAPP, the NETAPP logo, and the marks listed at http://www.netapp.com/TM are trademarks of NetApp, Inc. Other company and product names may be trademarks of their respective owners.