配置 SANtricity 存储管理器

StorageGRID

NetApp
March 18, 2022

This PDF was generated from https://docs.netapp.com/zh-cn/storagegrid-116/sg5600/setting-ip-address-for-e2700-controller.html on March 18, 2022. Always check docs.netapp.com for the latest.

目录

配置 SANtricity 存储管理器 1
设置 E2700 控制器的 IP 地址 1
将设备添加到 SANtricity 存储管理器 2
设置 SANtricity 存储管理器 3

配置 SANtricity 存储管理器

您可以使用 SANtricity 存储管理器监控 StorageGRID 设备中存储磁盘和硬件组件的状态。要访问此软件，您必须知道 E2700 控制器（设备中的存储控制器）上管理端口 1 的 IP 地址。

设置 E2700 控制器的 IP 地址

E2700 控制器上的管理端口 1 用于将设备连接到 SANtricity 存储管理器的管理网络。您必须为 E2700 控制器设置静态 IP 地址，以确保不会丢失与 StorageGRID 设备中硬件和控制器固件的管理连接。

您正在使用 支持的 Web 浏览器。

DHCP 分配的地址可能随时更改。为控制器分配一个静态 IP 地址，以确保可访问性一致。

步骤

1. 在客户端中，输入 StorageGRID 设备安装程序的 URL： + ` * https://*E5600SG_Controller_IP*:8443*`

   对于 ` *E5600SG_Controller_IP*` ，请在任何 StorageGRID 网络上使用设备的 IP 地址。

   此时将显示 StorageGRID 设备安装程序主页页面。

2. 选择 * 硬件配置 * > * 存储控制器网络配置 * 。

   此时将显示存储控制器网络配置页面。

3. 根据您的网络配置，对于 IPv4 ， IPv6 或这两者，请选择 * 已启用 * 。
4. 记下自动显示的 IPv4 地址。

   DHCP 是为该端口分配 IP 地址的默认方法。

   显示 DHCP 值可能需要几分钟的时间。

5. （可选）为 E2700 控制器管理端口设置静态 IP 地址。

   您应该为管理端口分配静态 IP ，或者为 DHCP 服务器上的地址分配永久租约。

   a. 选择 * 静态 * 。

b. 使用 CIDR 表示法输入 IPv4 地址。

c. 输入默认网关。

d. 单击 * 保存 * 。

应用所做的更改可能需要几分钟的时间。

连接到 SANtricity 存储管理器时，您将使用新的静态 IP 地址作为 URL： + ` * https://*E2700_Controller_IP**`

"NetApp 文档： SANtricity 存储管理器"

将设备添加到 SANtricity 存储管理器

将设备中的 E2700 控制器连接到 SANtricity 存储管理器，然后将设备添加为存储阵列。

您正在使用 支持的 Web 浏览器。

有关详细说明，请参见 SANtricity 存储管理器文档。

步骤

1. 打开 Web 浏览器，然后输入 IP 地址作为 SANtricity 存储管理器的 URL： + ` * https://*E2700_Controller_IP**`

   此时将显示 SANtricity 存储管理器的登录页面。

2. 在 * 选择添加方法 * 页面上，选择 * 手动 * ，然后单击 * 确定 * 。

3. 选择 * 编辑 * > * 添加存储阵列 * 。

   此时将显示 "Add New Storage Array - Manual" 页面。

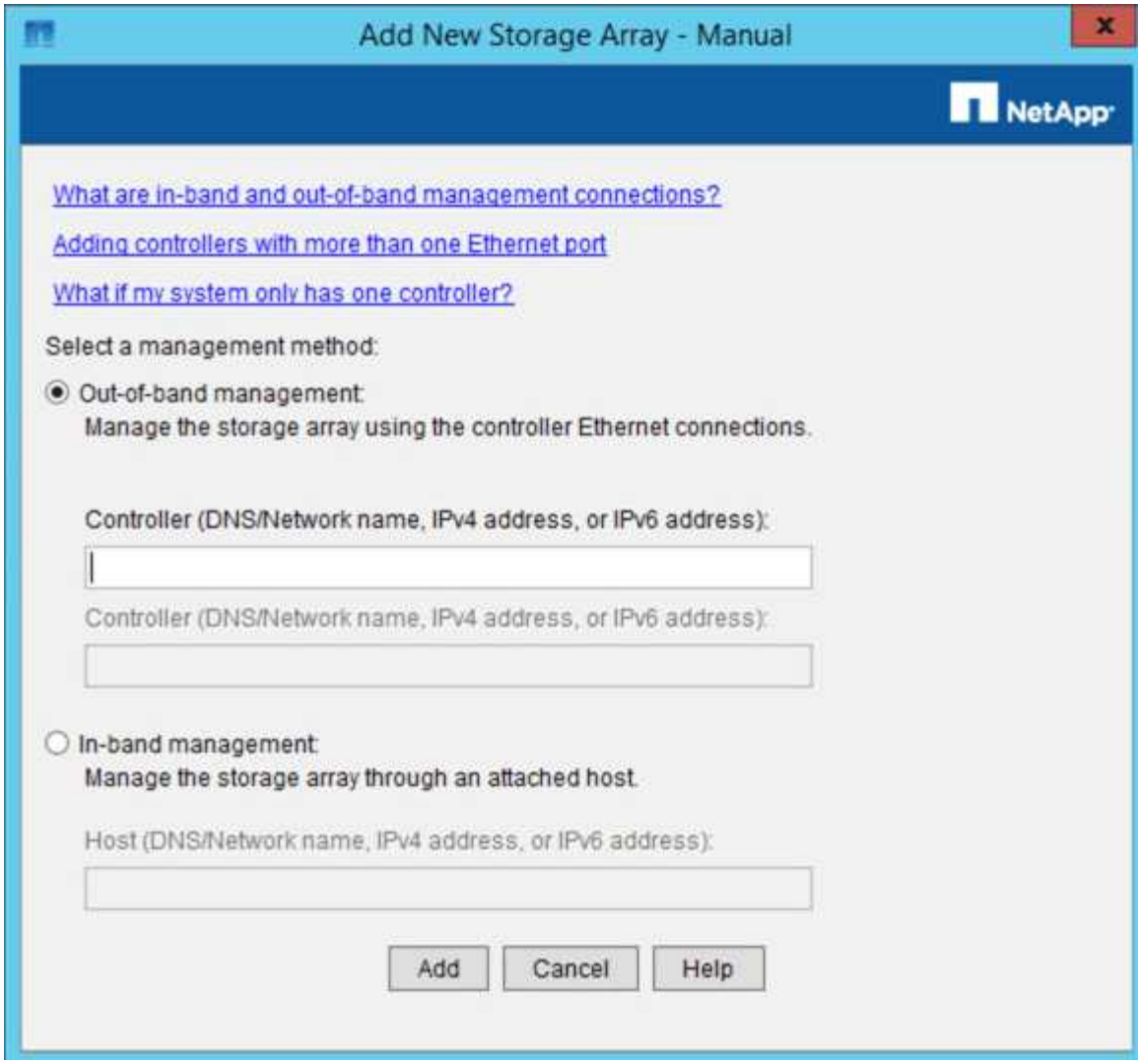

4. 在 * 带外管理 * 框中，输入以下值之一：
   - * 使用 DHCP： * DHCP 服务器分配给 E2700 控制器上管理端口 1 的 IP 地址
   - * 未使用 DHCP： * `192.168.128.101`

   > 只有一个设备的控制器连接到 SANtricity 存储管理器，因此您只需要输入一个 IP 地址。

5. 单击 * 添加 * 。

"NetApp 文档： SANtricity 存储管理器"

设置 SANtricity 存储管理器

访问 SANtricity 存储管理器后，您可以使用它配置硬件设置。通常，在将设备部署为 StorageGRID 系统中的存储节点之前，您需要配置这些设置。

配置 AutoSupport

AutoSupport 工具会从设备收集客户支持包中的数据，并自动将数据发送给技术支持。配

置 AutoSupport 有助于技术支持进行远程故障排除和问题分析。

您需要什么？ **#8217**；将需要什么

- 必须在设备上启用并激活 AutoSupport 功能。

  AutoSupport 功能会在存储管理工作站上全局激活和停用。

- Storage Manager 事件监控器必须至少在一台能够访问设备的计算机上运行，并且最好在不超过一台计算机上运行。

所有数据都会在指定位置压缩为一个压缩归档文件格式（ .7z ）。

AutoSupport 提供以下类型的消息：

消息类型	**Description**
事件消息	• 受管设备上发生支持事件时发送 • 包括系统配置和诊断信息
每日消息	• 在设备的本地时间内，用户可配置的时间间隔内，每天发送一次 • 包括当前系统事件日志和性能数据
每周消息	• 在用户可配置的时间间隔内，在设备的本地时间内每周发送一次 • 包括配置和系统状态信息

步骤

1. 在 SANtricity 存储管理器的企业管理窗口中，选择 * 设备 * 选项卡，然后选择 * 已发现的存储阵列 * 。
2. 选择 * 工具 * > * AutoSupport * > * 配置 * 。
3. 如果需要，请使用 SANtricity 存储管理器联机帮助完成此任务。

"NetApp 文档： SANtricity 存储管理器"

验证是否收到 **AutoSupport**

您应验证技术支持是否正在接收您的 AutoSupport 消息。您可以在 Active IQ 门户上找到系统的 AutoSupport 状态。验证是否收到这些消息可确保技术支持在您需要帮助时获取您的信息。

AutoSupport 可以显示以下状态之一：

- * 开 *

  "On" 状态表示技术支持当前正在从系统接收 AutoSupport 消息。

- * 关闭 *

  关闭状态表示您可能已禁用 AutoSupport ，因为技术支持在过去 15 个日历日内未收到系统的每周日志，或者您的环境或配置可能发生了更改（例如）。

- * 拒绝 *

  拒绝状态表示您已通知技术支持您不会启用 AutoSupport 。

技术支持从系统收到每周日志后， AutoSupport 状态将更改为 on 。

步骤

1. 访问 NetApp 支持站点，网址为 "mysupport.netapp.com"，然后登录到 Active IQ 门户。
2. 如果 AutoSupport 状态为 off ，并且您认为不正确，请完成以下操作：
   a. 检查系统配置，确保已打开 AutoSupport 。
   b. 请检查您的网络环境和配置，以确保系统可以向技术支持发送消息。

配置电子邮件和 SNMP 陷阱警报通知

SANtricity 存储管理器可以在设备或其某个组件的状态发生变化时向您发出通知。这称为警报通知。您可以通过两种不同的方法接收警报通知：电子邮件和 SNMP 陷阱。您必须配置要接收的警报通知。

步骤

1. 在 SANtricity 存储管理器的企业管理窗口中，选择 * 设备 * 选项卡，然后选择一个节点。
2. 选择 * 编辑 * > * 配置警报 * 。
3. 选择 * 电子邮件 * 选项卡以配置电子邮件警报通知。
4. 选择 * SNMP * 选项卡以配置 SNMP 陷阱警报通知。
5. 如果需要，请使用 SANtricity 存储管理器联机帮助完成此任务。

设置 SANtricity 存储管理器的密码

您可以在 SANtricity 存储管理器中设置设备使用的密码。设置密码可保持系统安全性。

步骤

1. 在 SANtricity 存储管理器的企业管理窗口中，双击控制器。
2. 从阵列管理窗口中，选择 * 存储阵列 * 菜单，然后选择 * 安全性 * > * 设置密码 * 。
3. 配置密码。
4. 如果需要，请使用 SANtricity 存储管理器联机帮助完成此任务。

Copyright Information

Copyright © 2022 NetApp, Inc. All rights reserved. Printed in the U.S. No part of this document covered by copyright may be reproduced in any form or by any means-graphic, electronic, or mechanical, including photocopying, recording, taping, or storage in an electronic retrieval system- without prior written permission of the copyright owner.

Software derived from copyrighted NetApp material is subject to the following license and disclaimer:

THIS SOFTWARE IS PROVIDED BY NETAPP “AS IS” AND WITHOUT ANY EXPRESS OR IMPLIED WARRANTIES, INCLUDING, BUT NOT LIMITED TO, THE IMPLIED WARRANTIES OF MERCHANTABILITY AND FITNESS FOR A PARTICULAR PURPOSE, WHICH ARE HEREBY DISCLAIMED. IN NO EVENT SHALL NETAPP BE LIABLE FOR ANY DIRECT, INDIRECT, INCIDENTAL, SPECIAL, EXEMPLARY, OR CONSEQUENTIAL DAMAGES (INCLUDING, BUT NOT LIMITED TO, PROCUREMENT OF SUBSTITUTE GOODS OR SERVICES; LOSS OF USE, DATA, OR PROFITS; OR BUSINESS INTERRUPTION) HOWEVER CAUSED AND ON ANY THEORY OF LIABILITY, WHETHER IN CONTRACT, STRICT LIABILITY, OR TORT (INCLUDING NEGLIGENCE OR OTHERWISE) ARISING IN ANY WAY OUT OF THE USE OF THIS SOFTWARE, EVEN IF ADVISED OF THE POSSIBILITY OF SUCH DAMAGE.

NetApp reserves the right to change any products described herein at any time, and without notice. NetApp assumes no responsibility or liability arising from the use of products described herein, except as expressly agreed to in writing by NetApp. The use or purchase of this product does not convey a license under any patent rights, trademark rights, or any other intellectual property rights of NetApp.

The product described in this manual may be protected by one or more U.S. patents, foreign patents, or pending applications.

RESTRICTED RIGHTS LEGEND: Use, duplication, or disclosure by the government is subject to restrictions as set forth in subparagraph (c)(1)(ii) of the Rights in Technical Data and Computer Software clause at DFARS 252.277-7103 (October 1988) and FAR 52-227-19 (June 1987).

Trademark Information

NETAPP, the NETAPP logo, and the marks listed at http://www.netapp.com/TM are trademarks of NetApp, Inc. Other company and product names may be trademarks of their respective owners.