从归档节点故障中恢复
StorageGRID

NetApp
July 19, 2022

This PDF was generated from https://docs.netapp.com/zh-cn/storagegrid-116/maintain/replacing-archive-node.html on July 19, 2022. Always check docs.netapp.com for the latest.

目录

从归档节点故障中恢复 1
替换归档节点 2
选择启动恢复以配置归档节点 2
将归档节点连接重置为云 3

从归档节点故障中恢复

要从归档节点故障中恢复，您必须按确切顺序完成一系列任务。

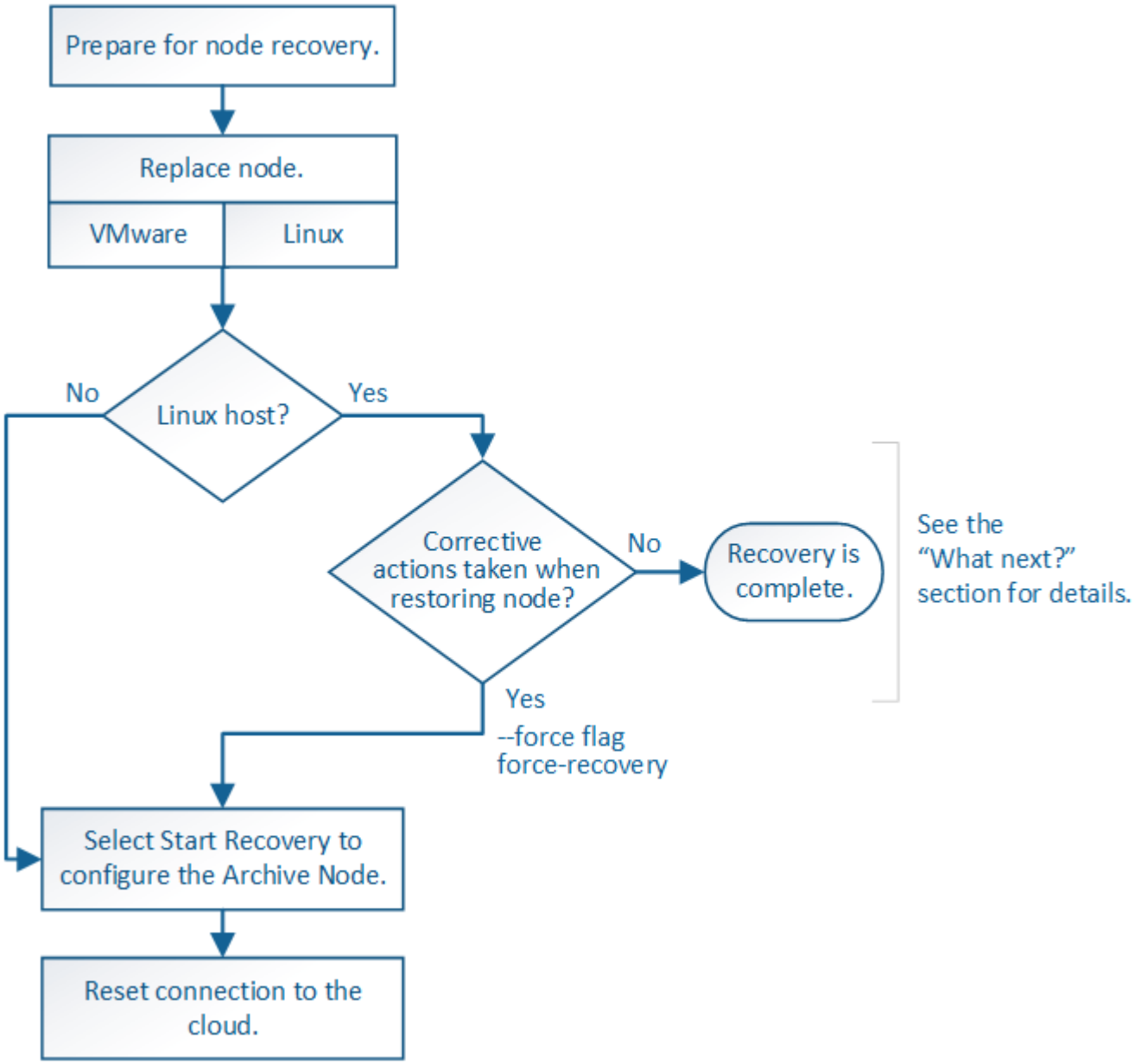

归档节点恢复受以下问题影响：

- 如果 ILM 策略配置为复制单个副本。

  在配置为创建一个对象副本的 StorageGRID 系统中，归档节点故障可能会导致无法恢复的数据丢失。如果发生故障，所有此类对象都将丢失；但是，您仍必须执行恢复过程 "`清理` " StorageGRID 系统并清除数据库中丢失的对象信息。

- 如果在存储节点恢复期间发生归档节点故障。

  如果在存储节点恢复过程中处理批量检索时归档节点出现故障， 您必须重复操作步骤 以从头开始将对象数据的副本恢复到存储节点，以确保从归档节点检索到的所有对象数据都还原到存储节点。

替换归档节点

要恢复归档节点，必须先更换该节点。

您必须为您的平台选择节点替代操作步骤 。对于所有类型的网格节点，更换节点的步骤都相同。

平台	操作步骤
VMware	更换 VMware 节点
Linux	更换 Linux 节点
OpenStack	恢复操作不再支持 NetApp 为 OpenStack 提供的虚拟机磁盘文件和脚本。如果您需要恢复在 OpenStack 部署中运行的节点，请下载适用于 Linux 操作系统的文件。然后，按照操作步骤 更换 Linux 节点。

选择启动恢复以配置归档节点

更换归档节点后，您必须在网格管理器中选择启动恢复，以将新节点配置为故障节点的替代节点。

您需要什么？ **#8217**；将需要什么

- 您必须使用登录到网格管理器 支持的 Web 浏览器。
- 您必须具有维护或根访问权限。
- 您必须具有配置密码短语。
- 您必须已部署并配置替代节点。

步骤

1. 在网格管理器中，选择 * 维护 * > * 任务 * > * 恢复 * 。
2. 在 Pending Nodes 列表中选择要恢复的网格节点。

   节点出现故障后，它们将显示在列表中，但您无法选择节点，除非节点已重新安装并准备好进行恢复。

3. 输入 * 配置密码短语 * 。
4. 单击 * 启动恢复 * 。

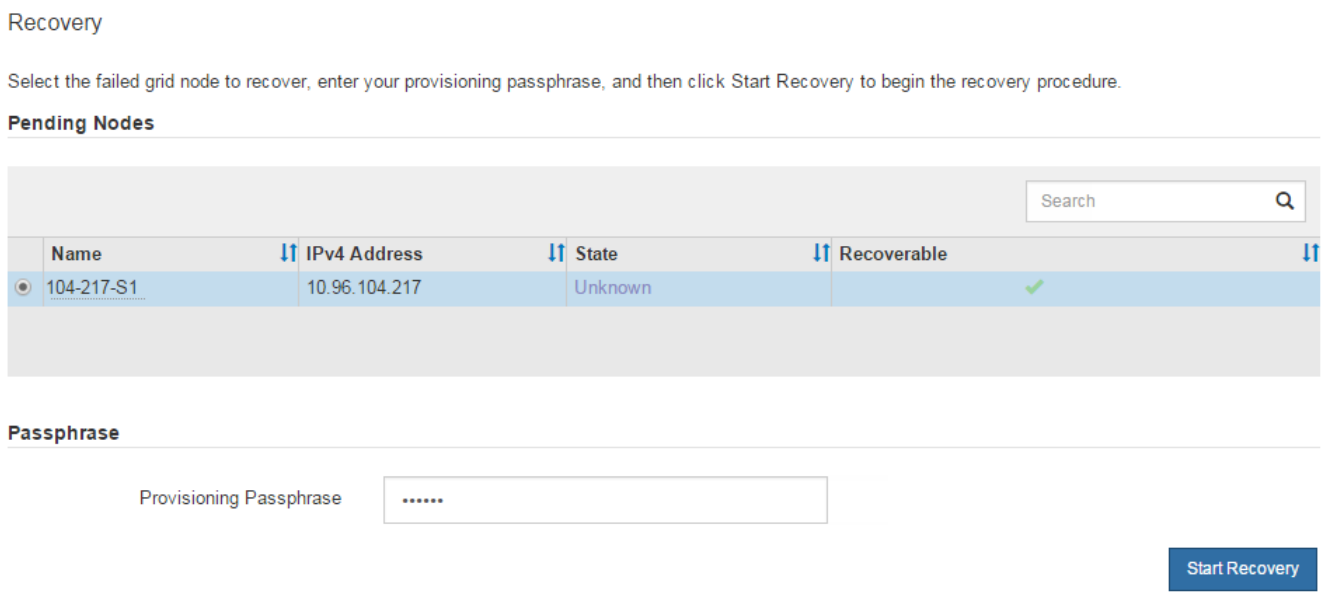

5. 在恢复网格节点表中监控恢复进度。

> 在恢复操作步骤 运行期间，您可以单击 * 重置 * 以启动新的恢复。此时将显示一个信息对话框，指示在重置操作步骤 时节点将处于不确定状态。

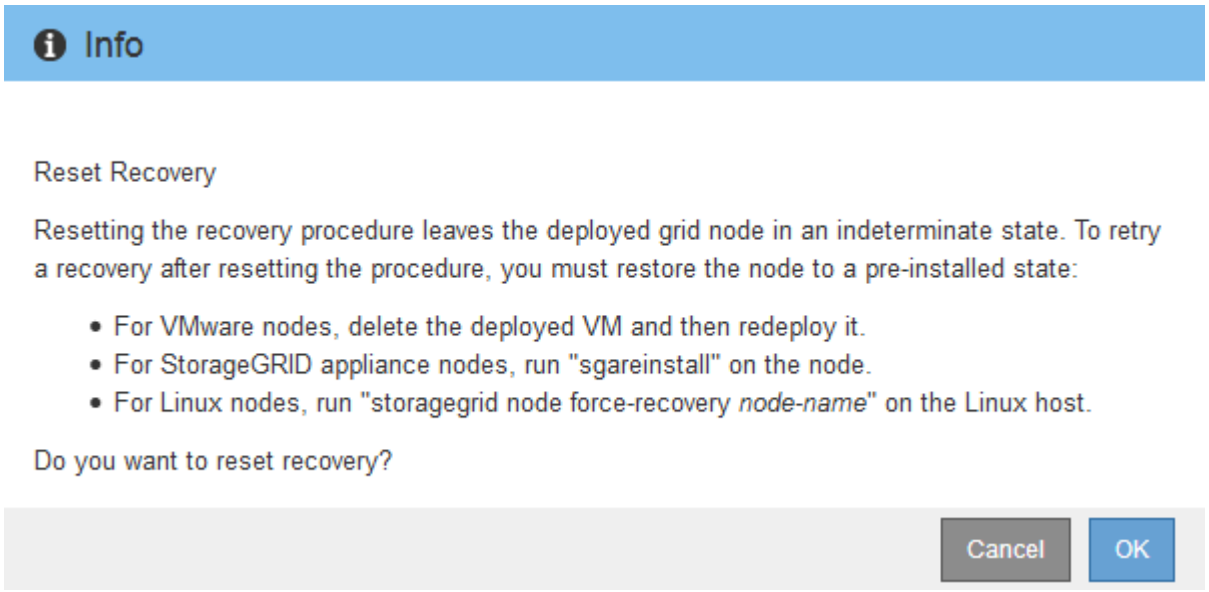

如果要在重置操作步骤 后重试恢复，必须将节点还原到预安装状态，如下所示：

- * VMware *：删除已部署的虚拟网格节点。然后，当您准备好重新启动恢复时，重新部署节点。
- * Linux *：在 Linux 主机上运行此命令以重新启动节点：`StorageGRID node force-recovery node-name`

将归档节点连接重置为云

通过 S3 API 恢复以云为目标的归档节点后，您需要修改配置设置以重置连接。如果归档节点无法检索对象数据，则会触发出站复制状态（ORSU）警报。

如果归档节点通过 TSM 中间件连接到外部存储，则该节点将自动重置，您无需重新配置。

您必须使用登录到网格管理器 支持的 Web 浏览器。

步骤

1. 选择 * 支持 * > * 工具 * > * 网格拓扑 * 。
2. 选择 * 归档节点 * > * ARE* > * 目标 * 。
3. 输入不正确的值以编辑 * 访问密钥 * 字段，然后单击 * 应用更改 * 。
4. 输入正确的值以编辑 * 访问密钥 * 字段，然后单击 * 应用更改 * 。

版权信息

版权所有©2022 NetApp、Inc.。保留所有权利。Printed in the U.S.版权所涵盖的本文档的任何部分不得以任何形式或任何手段复制、包括影印、录制、 磁带或存储在电子检索系统中—未经版权所有者事先书面许可。

Software derived from copyrighted NetApp material is subject to the following license and disclaimer:

本软件由NetApp按"原样"提供、不含任何明示或默示担保、包括但不限于适销性和特定用途适用性的默示担保、特此声明不承担任何责任。IN NO EVENT SHALL NETAPP BE LIABLE FOR ANY DIRECT, INDIRECT, INCIDENTAL, SPECIAL, EXEMPLARY, OR CONSEQUENTIAL DAMAGES (INCLUDING, BUT NOT LIMITED TO, PROCUREMENT OF SUBSTITUTE GOODS OR SERVICES; LOSS OF USE, DATA, OR PROFITS; OR BUSINESS INTERRUPTION) HOWEVER CAUSED AND ON ANY THEORY OF LIABILITY, WHETHER IN CONTRACT, STRICT LIABILITY, OR TORT (INCLUDING NEGLIGENCE OR OTHERWISE) ARISING IN ANY WAY OUT OF THE USE OF THIS SOFTWARE, EVEN IF ADVISED OF THE POSSIBILITY OF SUCH DAMAGE.

NetApp reserves the right to change any products described herein at any time, and without notice.NetApp assumes no responsibility or liability arising from the use of products described herein, except as expressly agreed to in writing by NetApp.The use or purchase of this product does not convey a license under any patent rights, trademark rights, or any other intellectual property rights of NetApp.

The product described in this manual may be protected by one or more U.S.patents, foreign patents, or pending applications.

RESTRICTED RIGHTS LEGEND: Use, duplication, or disclosure by the government is subject to restrictions as set forth in subparagraph (c)(1)(ii) of the Rights in Technical Data and Computer Software clause at DFARS 252.277-7103 (October 1988) and FAR 52-227-19 (June 1987).

商标信息

NetApp、NetApp标识和中列出的标记 http://www.netapp.com/TM 是NetApp、Inc.的商标。其他公司和产品名称可能是其各自所有者的商标。