从管理节点故障中恢复
StorageGRID

NetApp
March 03, 2022

This PDF was generated from https://docs.netapp.com/zh-cn/storagegrid-116/maintain/copying-audit-logs-from-failed-primary-admin-node.html on March 03, 2022. Always check docs.netapp.com for the latest.

目录

从管理节点故障中恢复 1
从主管理节点故障中恢复 3
从非主管理节点故障中恢复 10

从管理节点故障中恢复

管理节点的恢复过程取决于它是主管理节点还是非主管理节点。

恢复主管理节点或非主管理节点的高级步骤相同，但具体步骤有所不同。

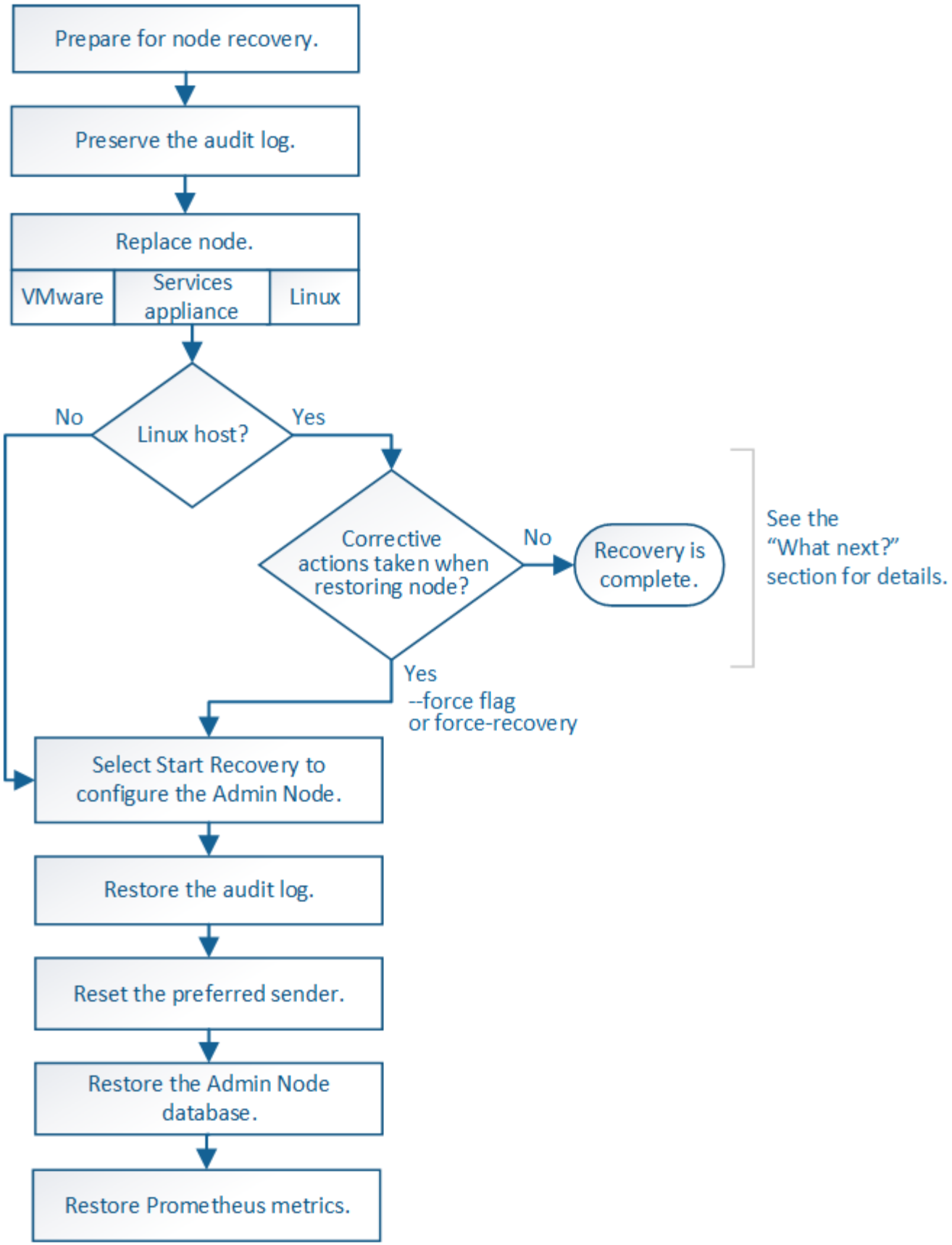

对于要恢复的管理节点，请始终遵循正确的恢复操作步骤 。这些过程从较高的层面来看是相同的，但细节却有所不同。

SG100 和 SG1000 服务设备

选项

- 从主管理节点故障中恢复
- 从非主管理节点故障中恢复

从主管理节点故障中恢复

要从主管理节点故障中恢复，您必须完成一组特定的任务。主管理节点托管网格的配置管理节点（CMN）服务。

应立即更换发生故障的主管理节点。主管理节点上的配置管理节点（CMN）服务负责为网格发出对象标识符块。这些标识符将在载入对象时分配给对象。除非具有可用标识符，否则无法载入新对象。由于网格中缓存了大约一个月的标识符，因此在 CMN 不可用时，对象载入可以继续。但是，在缓存的标识符用尽后，无法添加任何新对象。

> 您必须在大约一个月内修复或更换发生故障的主管理节点，否则网格可能无法载入新对象。确切的时间段取决于对象载入率：如果您需要更准确地评估网格的时间范围，请联系技术支持。

从发生故障的主管理节点复制审核日志

如果您能够从出现故障的主管理节点复制审核日志，则应保留这些日志以维护网格中的系统活动和使用情况记录。您可以在恢复的主管理节点启动并运行后将保留的审核日志还原到该节点。

此操作步骤 会将审核日志文件从故障管理节点复制到单独网格节点上的临时位置。然后，可以将这些保留的审核日志复制到替代管理节点。审核日志不会自动复制到新的管理节点。

根据故障类型，您可能无法从发生故障的管理节点复制审核日志。如果部署只有一个管理节点，则恢复的管理节点将开始在新的空文件中将事件记录到审核日志中，并且先前记录的数据将丢失。如果部署包含多个管理节点，则可以从另一个管理节点恢复审核日志。

> 如果现在无法在出现故障的管理节点上访问审核日志，您可以稍后访问这些日志，例如在主机恢复之后。

1. 如果可能，请登录到出现故障的管理节点。否则，请登录到主管理节点或其他管理节点（如果有）。
   a. 输入以下命令： `ssh admin@ grid_node_ip_`
   b. 输入 `passwords.txt` 文件中列出的密码。
   c. 输入以下命令切换到 root： `su -`
   d. 输入 `passwords.txt` 文件中列出的密码。

      以 root 用户身份登录时，提示符将从 `$` 更改为 `#` 。
2. 停止 AMS 服务以防止其创建新的日志文件：`sservice AMS stop`
3. 重命名 audit.log 文件，使其在复制到已恢复的管理节点时不会覆盖现有文件。

   将 audit.log 重命名为唯一编号的文件名，例如 yyyy-mm-dd.txt.1 。例如，您可以将 audit.log 文件重命名为

2015-10-25.txt 。 1`cd /var/local/audit/exportls -l``mv audit.log 2015-10-25.1`

4. 重新启动 AMS 服务： `sservice AMS start`
5. 创建目录以将所有审核日志文件复制到单独网格节点上的临时位置： `ssh admin@ grid_node_ip_ mkdir -p /var/local/tmp/saved-audit-logs`

   出现提示时，输入 admin 的密码。

6. 复制所有审核日志文件： `scp -p * admin@ grid_node_ip_ ： /var/local/tmp/saved-audit-logs`

   出现提示时，输入 admin 的密码。

7. 以 root 用户身份注销： `exit`

更换主管理节点

要恢复主管理节点，必须先更换物理或虚拟硬件。

您可以将出现故障的主管理节点替换为在同一平台上运行的主管理节点，也可以将在 VMware 或 Linux 主机上运行的主管理节点替换为服务设备上托管的主管理节点。

使用与您为节点选择的替代平台匹配的操作步骤 。完成节点更换操作步骤 （适用于所有节点类型）后，该操作步骤 将引导您进入主管理节点恢复的下一步。

更换平台	操作步骤
VMware	更换 VMware 节点
Linux	更换 Linux 节点
SG100 和 SG1000 服务设备	更换服务设备
OpenStack	恢复操作不再支持 NetApp 为 OpenStack 提供的虚拟机磁盘文件和脚本。如果您需要恢复在 OpenStack 部署中运行的节点，请下载适用于 Linux 操作系统的文件。然后，按照操作步骤 更换 Linux 节点。

配置替代主管理节点

必须将替代节点配置为 StorageGRID 系统的主管理节点。

您需要什么？ **#8217** ；将需要什么

- 对于虚拟机上托管的主管理节点，必须部署，启动和初始化虚拟机。
- 对于服务设备上托管的主管理节点，您已更换此设备并安装了软件。请参见适用于您的设备的安装指南。

  SG100 和 SG1000 服务设备

- 您必须拥有恢复软件包文件的最新备份（ `sGWS-recovery-package-*id-revision*.zip` ）。

- 您必须具有配置密码短语。

步骤

1. 打开 Web 浏览器并导航到 `https://primary_admin_node_ip` 。

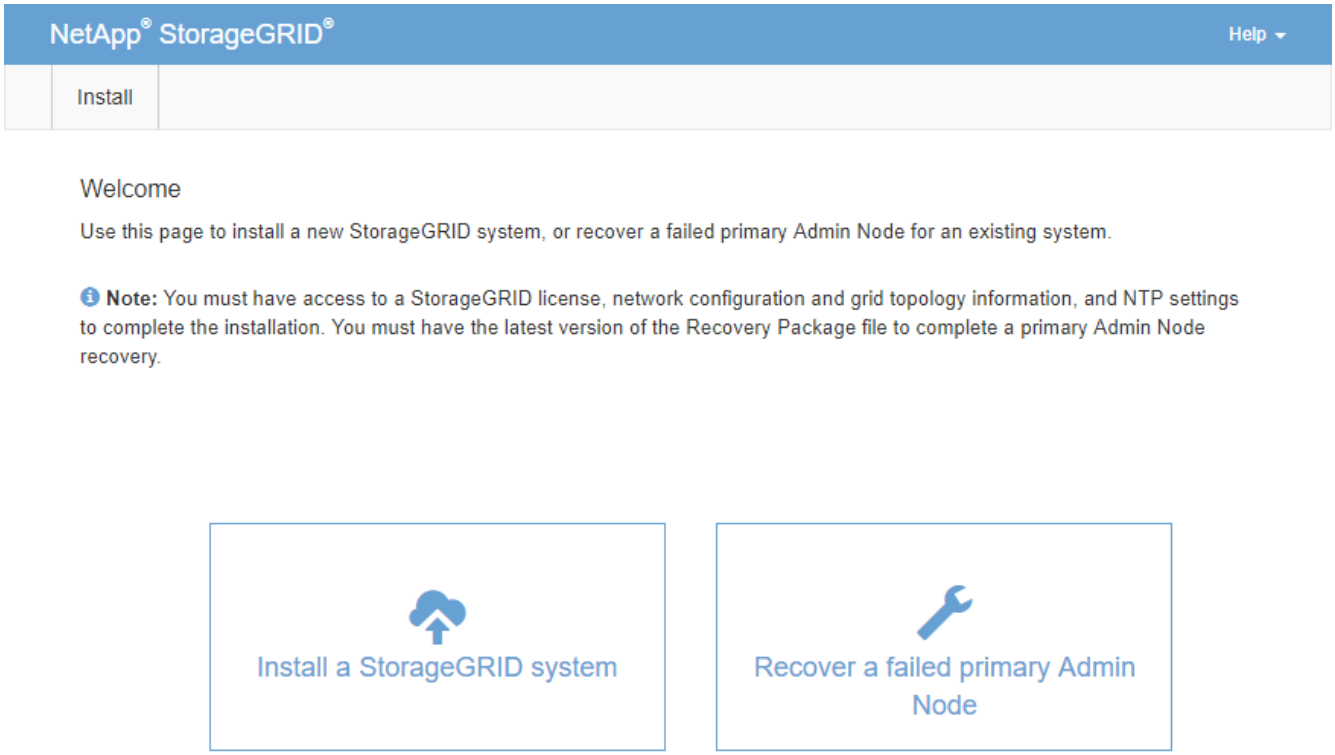

2. 单击 * 恢复发生故障的主管理节点 * 。
3. 上传恢复包的最新备份：
   a. 单击 * 浏览 * 。
   b. 找到 StorageGRID 系统的最新恢复软件包文件，然后单击 * 打开 * 。
4. 输入配置密码短语。
5. 单击 * 启动恢复 * 。

   恢复过程开始。随着所需服务的启动，网格管理器可能会在几分钟内不可用。恢复完成后，将显示登录页面。

6. 如果为 StorageGRID 系统启用了单点登录（SSO），并且已恢复的管理节点的依赖方信任已配置为使用默认管理接口证书，请在 Active Directory 联合身份验证服务（AD FS）中更新（或删除并重新创建）该节点的依赖方信任。使用在管理节点恢复过程中生成的新默认服务器证书。

   > 要配置依赖方信任，请参见有关管理 StorageGRID 的说明。要访问默认服务器证书，请登录到管理节点的命令 Shell 。转至 ` /var/local/mgmt-api` 目录，然后选择 `server.crt` 文件。

7. 确定是否需要应用修补程序。
   a. 使用登录到网格管理器 支持的 Web 浏览器。

b. 选择 * 节点 * 。

c. 从左侧列表中，选择主管理节点。

d. 在概述选项卡上，记下 * 软件版本 * 字段中显示的版本。

e. 选择任何其他网格节点。

f. 在概述选项卡上，记下 * 软件版本 * 字段中显示的版本。

   - 如果 * 软件版本 * 字段中显示的版本相同，则无需应用修补程序。
   - 如果 * 软件版本 * 字段中显示的版本不同，则必须应用修补程序将恢复的主管理节点更新到相同版本。

管理 StorageGRID

StorageGRID 热修补程序操作步骤

在已恢复的主管理节点上还原审核日志

如果能够保留故障主管理节点中的审核日志，则可以将其复制到要恢复的主管理节点。

- 必须安装并运行已恢复的管理节点。
- 在原始管理节点出现故障后，您必须已将审核日志复制到其他位置。

如果管理节点出现故障，保存到该管理节点的审核日志可能会丢失。可以通过从出现故障的管理节点复制审核日志，然后将这些审核日志还原到已恢复的管理节点来防止数据丢失。根据故障情况，可能无法从发生故障的管理节点复制审核日志。在这种情况下，如果部署具有多个管理节点，则可以从另一个管理节点恢复审核日志，因为审核日志会复制到所有管理节点。

如果只有一个管理节点，并且无法从故障节点复制审核日志，则恢复的管理节点会开始将事件记录到审核日志中，就像安装是新的一样。

您必须尽快恢复管理节点，才能还原日志记录功能。

> 默认情况下，审核信息会发送到管理节点上的审核日志。如果符合以下任一条件，则可以跳过这些步骤：
>
> - 您配置了外部系统日志服务器，审核日志现在将发送到系统日志服务器，而不是管理节点。
> - 您明确指定仅应将审核消息保存在生成这些消息的本地节点上。
>
> 请参见 配置审核消息和日志目标 了解详细信息。

步骤

1. 登录到已恢复的管理节点：

   a. 输入以下命令： `ssh admin@recovery_Admin_Node_IP`

   b. 输入 `passwords.txt` 文件中列出的密码。

   c. 输入以下命令切换到 root ： `su -`

   d. 输入 `passwords.txt` 文件中列出的密码。

以 root 用户身份登录后，提示符将从 `$` 更改为 `#` 。

2. 检查已保留哪些审核文件： `cd /var/local/audit/export`
3. 将保留的审核日志文件复制到已恢复的管理节点： `scp admin@ grid_node_ip_ ： /var/local/tmp/saved-audit-logs/yyy*` 。

   出现提示时，输入 admin 的密码。

4. 为了安全起见，请在验证审核日志是否已成功复制到已恢复的管理节点后，从出现故障的网格节点中删除这些审核日志。
5. 更新已恢复管理节点上审核日志文件的用户和组设置： `chown AMS-user ： bycast *`
6. 以 root 用户身份注销： `exit`

您还必须还原对审核共享的任何已有客户端访问。有关详细信息，请参见有关管理 StorageGRID 的说明。

管理 StorageGRID

重置已恢复的主管理节点上的首选发送器

如果您要恢复的主管理节点当前设置为警报通知，警报通知和 AutoSupport 消息的首选发送方，则必须重新配置此设置。

您需要什么？ **#8217** ；将需要什么

- 您必须使用登录到网格管理器 支持的 Web 浏览器。
- 您必须具有特定的访问权限。
- 必须安装并运行已恢复的管理节点。

步骤

1. 选择 * 配置 * > * 系统 * > * 显示选项 * 。
2. 从 * 首选发件人 * 下拉列表中选择已恢复的管理节点。
3. 单击 * 应用更改 * 。

管理 StorageGRID

恢复主管理节点时还原管理节点数据库

如果要在出现故障的主管理节点上保留有关属性，警报和警报的历史信息，则可以还原管理节点数据库。只有当 StorageGRID 系统包含另一个管理节点时，才能还原此数据库。

- 必须安装并运行已恢复的管理节点。
- StorageGRID 系统必须至少包含两个管理节点。
- 您必须具有 `passwords.txt` 文件。
- 您必须具有配置密码短语。

如果管理节点出现故障，则存储在其管理节点数据库中的历史信息将丢失。此数据库包含以下信息：

- 警报历史记录
- 警报历史记录
- 历史属性数据，用于 * 支持 * > * 工具 * > * 网格拓扑 * 页面上的图表和文本报告。

恢复管理节点时，软件安装过程会在恢复的节点上创建一个空的管理节点数据库。但是，新数据库仅包含当前属于系统一部分或稍后添加的服务器和服务的信息。

如果您还原了主管理节点，并且 StorageGRID 系统具有另一个管理节点，则可以通过将管理节点数据库从非主管理节点（ _source 管理节点 _ ）复制到已恢复的主管理节点来还原历史信息。如果您的系统只有主管理节点，则无法还原管理节点数据库。

> 复制管理节点数据库可能需要几小时的时间。在源管理节点上停止服务时，某些 Grid Manager 功能将不可用。

1. 登录到源管理节点：
   a. 输入以下命令： `ssh admin@ grid_node_ip_`
   b. 输入 `passwords.txt` 文件中列出的密码。
   c. 输入以下命令切换到 root ： `su -`
   d. 输入 `passwords.txt` 文件中列出的密码。
2. 从源管理节点中，停止 MI 服务： `service mi stop`
3. 从源管理节点中，停止管理应用程序接口（ Management Application Program Interface ， mgmt-API ）服务： `service mgmt-api stop`
4. 在已恢复的管理节点上完成以下步骤：
   a. 登录到已恢复的管理节点：
      i. 输入以下命令： `ssh admin@ grid_node_ip_`
      ii. 输入 `passwords.txt` 文件中列出的密码。
      iii. 输入以下命令切换到 root ： `su -`
      iv. 输入 `passwords.txt` 文件中列出的密码。
   b. 停止 MI 服务： `service mi stop`
   c. 停止 mgmt-api 服务： `service mgmt-api stop`
   d. 将 SSH 专用密钥添加到 SSH 代理。输入：`ssh-add`
   e. 输入 `passwords.txt` 文件中列出的 SSH 访问密码。
   f. 将数据库从源管理节点复制到已恢复的管理节点：` /usr/local/mi/bin/mi-clone-db.sh Source_Admin_Node_IP`
   g. 出现提示时，确认要覆盖已恢复的管理节点上的 MI 数据库。

      数据库及其历史数据将复制到已恢复的管理节点。完成复制操作后，此脚本将启动已恢复的管理节点。

   h. 如果不再需要对其他服务器进行无密码访问，请从 SSH 代理中删除私钥。输入：`ssh-add -D`
5. 在源管理节点上重新启动服务： `service servermanager start`

恢复主管理节点时还原 **Prometheus** 指标

或者，您也可以在出现故障的主管理节点上保留 Prometheus 维护的历史指标。只有当您的 StorageGRID 系统包含另一个管理节点时，才能还原 Prometheus 指标。

- 必须安装并运行已恢复的管理节点。
- StorageGRID 系统必须至少包含两个管理节点。
- 您必须具有 `passwords.txt` 文件。
- 您必须具有配置密码短语。

如果管理节点出现故障，则在管理节点上的 Prometheus 数据库中维护的指标将丢失。恢复管理节点后，软件安装过程将创建一个新的 Prometheus 数据库。在启动已恢复的管理节点后，它会将指标记录为您已执行 StorageGRID 系统的新安装。

如果您还原了主管理节点，并且 StorageGRID 系统具有另一个管理节点，则可以通过将 Prometheus 数据库从非主管理节点（ _source 管理节点 _ ）复制到已恢复的主管理节点来还原历史指标。如果您的系统只有主管理节点，则无法还原 Prometheus 数据库。

> 复制 Prometheus 数据库可能需要一个小时或更长时间。在源管理节点上停止服务时，某些 Grid Manager 功能将不可用。

1. 登录到源管理节点：
   a. 输入以下命令： `ssh admin@ grid_node_ip_`
   b. 输入 `passwords.txt` 文件中列出的密码。
   c. 输入以下命令切换到 root ： `su -`
   d. 输入 `passwords.txt` 文件中列出的密码。
2. 从源管理节点中，停止 Prometheus 服务： `sservice Prometheus stop`
3. 在已恢复的管理节点上完成以下步骤：
   a. 登录到已恢复的管理节点：
      i. 输入以下命令： `ssh admin@ grid_node_ip_`
      ii. 输入 `passwords.txt` 文件中列出的密码。
      iii. 输入以下命令切换到 root ： `su -`
      iv. 输入 `passwords.txt` 文件中列出的密码。
   b. 停止 Prometheus 服务： `sservice Prometheus stop`
   c. 将 SSH 专用密钥添加到 SSH 代理。输入：`ssh-add`
   d. 输入 `passwords.txt` 文件中列出的 SSH 访问密码。
   e. 将 Prometheus 数据库从源管理节点复制到已恢复的管理节点： `/usr/local/Prometheus/bin/prometheus-clone-db.sh Source_Admin_Node_IP`
   f. 出现提示时，按 * 输入 * 确认要销毁已恢复管理节点上的新 Prometheus 数据库。

原始 Prometheus 数据库及其历史数据将复制到已恢复的管理节点。完成复制操作后，此脚本将启动已恢复的管理节点。此时将显示以下状态：

已克隆数据库，正在启动服务

a. 如果不再需要对其他服务器进行无密码访问，请从 SSH 代理中删除私钥。输入：`ssh-add -D`

4. 在源管理节点上重新启动 Prometheus 服务。 `sservice Prometheus start`

从非主管理节点故障中恢复

要从非主管理节点故障中恢复，您必须完成以下任务。一个管理节点托管配置管理节点（CMN）服务，称为主管理节点。尽管可以有多个管理节点，但每个 StorageGRID 系统仅包含一个主管理节点。所有其他管理节点均为非主管理节点。

SG100 和 SG1000 服务设备

从出现故障的非主管理节点复制审核日志

如果您能够从出现故障的管理节点复制审核日志，则应保留这些日志以维护网格中的系统活动和使用情况记录。您可以在恢复的非主管理节点启动并运行后将保留的审核日志还原到该节点。

此操作步骤 会将审核日志文件从故障管理节点复制到单独网格节点上的临时位置。然后，可以将这些保留的审核日志复制到替代管理节点。审核日志不会自动复制到新的管理节点。

根据故障类型，您可能无法从发生故障的管理节点复制审核日志。如果部署只有一个管理节点，则恢复的管理节点将开始在新的空文件中将事件记录到审核日志中，并且先前记录的数据将丢失。如果部署包含多个管理节点，则可以从另一个管理节点恢复审核日志。

> 如果现在无法在出现故障的管理节点上访问审核日志，您可以稍后访问这些日志，例如在主机恢复之后。

1. 如果可能，请登录到出现故障的管理节点。否则，请登录到主管理节点或其他管理节点（如果有）。
   a. 输入以下命令： `ssh admin@grid_node_ip`
   b. 输入 `passwords.txt` 文件中列出的密码。
   c. 输入以下命令切换到 root： `su -`
   d. 输入 `passwords.txt` 文件中列出的密码。

      以 root 用户身份登录时，提示符将从 `$` 更改为 `#` 。
2. 停止 AMS 服务以防止其创建新的日志文件：`sservice AMS stop`
3. 重命名 audit.log 文件，使其在复制到已恢复的管理节点时不会覆盖现有文件。

   将 audit.log 重命名为唯一编号的文件名，例如 yyyy-mm-dd.txt.1 。例如，您可以将 audit.log 文件重命名为 2015-10-25.txt 。 1`cd /var/local/audit/exportls -l``mv audit.log 2015-10-25.1`

4. 重新启动 AMS 服务： `sservice AMS start`
5. 创建目录以将所有审核日志文件复制到单独网格节点上的临时位置： `ssh admin@grid_node_ip mkdir -p /var/local/tmp/saved-audit-logs`

   出现提示时，输入 admin 的密码。

6. 复制所有审核日志文件： `scp -p * admin@grid_node_ip ： /var/local/tmp/saved-audit-logs`

   出现提示时，输入 admin 的密码。

7. 以 root 用户身份注销： `exit`

更换非主管理节点

要恢复非主管理节点，必须首先更换物理或虚拟硬件。

您可以将出现故障的非主管理节点替换为在同一平台上运行的非主管理节点，也可以将 VMware 上运行的非主管理节点或 Linux 主机替换为服务设备上托管的非主管理节点。

使用与您为节点选择的替代平台匹配的操作步骤 。完成节点更换操作步骤 （适用于所有节点类型）后，该操作步骤 将指导您执行非主管理节点恢复的下一步。

更换平台	操作步骤
VMware	更换 VMware 节点
Linux	更换 Linux 节点
SG100 和 SG1000 服务设备	更换服务设备
OpenStack	恢复操作不再支持 NetApp 为 OpenStack 提供的虚拟机磁盘文件和脚本。如果您需要恢复在 OpenStack 部署中运行的节点，请下载适用于 Linux 操作系统的文件。然后，按照操作步骤 更换 Linux 节点。

选择 **Start Recovery** 以配置非主管理节点

更换非主管理节点后，您必须在网格管理器中选择启动恢复，以将新节点配置为故障节点的替代节点。

您需要什么？ **#8217** ；将需要什么

- 您必须使用登录到网格管理器 支持的 Web 浏览器。
- 您必须具有维护或根访问权限。
- 您必须具有配置密码短语。
- 您必须已部署并配置替代节点。

步骤

1. 在网格管理器中，选择 * 维护 * > * 任务 * > * 恢复 * 。
2. 在 Pending Nodes 列表中选择要恢复的网格节点。

   节点出现故障后，它们将显示在列表中，但您无法选择节点，除非节点已重新安装并准备好进行恢复。

3. 输入 * 配置密码短语 * 。
4. 单击 * 启动恢复 * 。

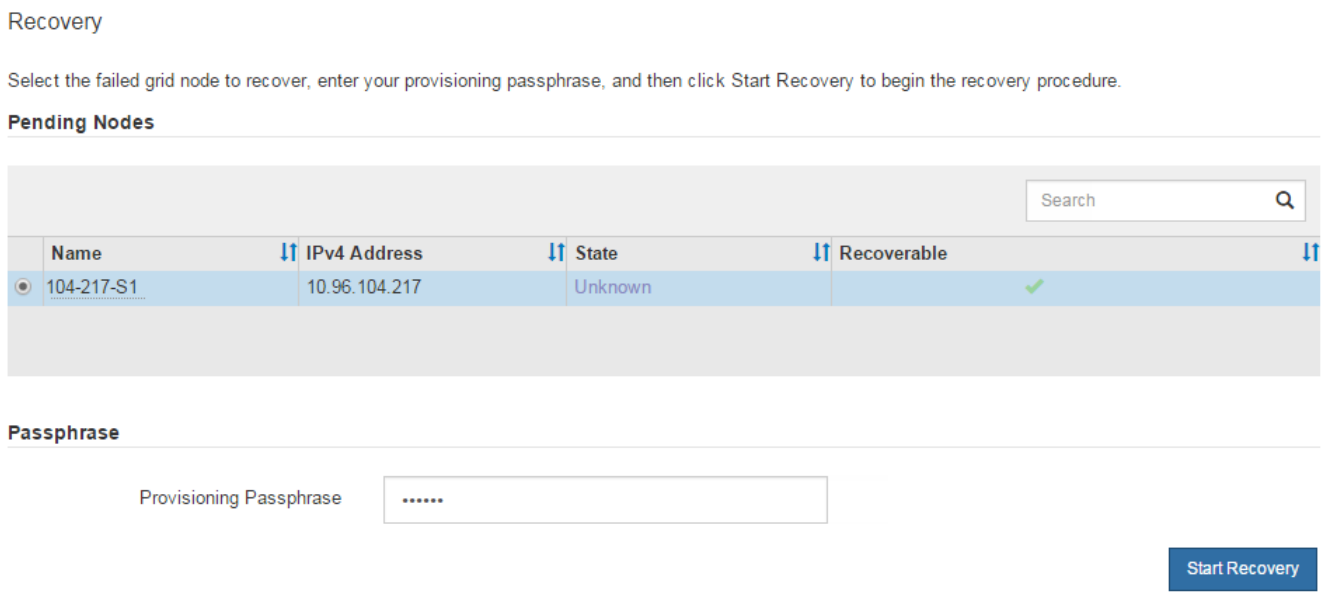

5. 在恢复网格节点表中监控恢复进度。

> 在恢复操作步骤 运行期间，您可以单击 * 重置 * 以启动新的恢复。此时将显示一个信息对话框，指示在重置操作步骤 时节点将处于不确定状态。

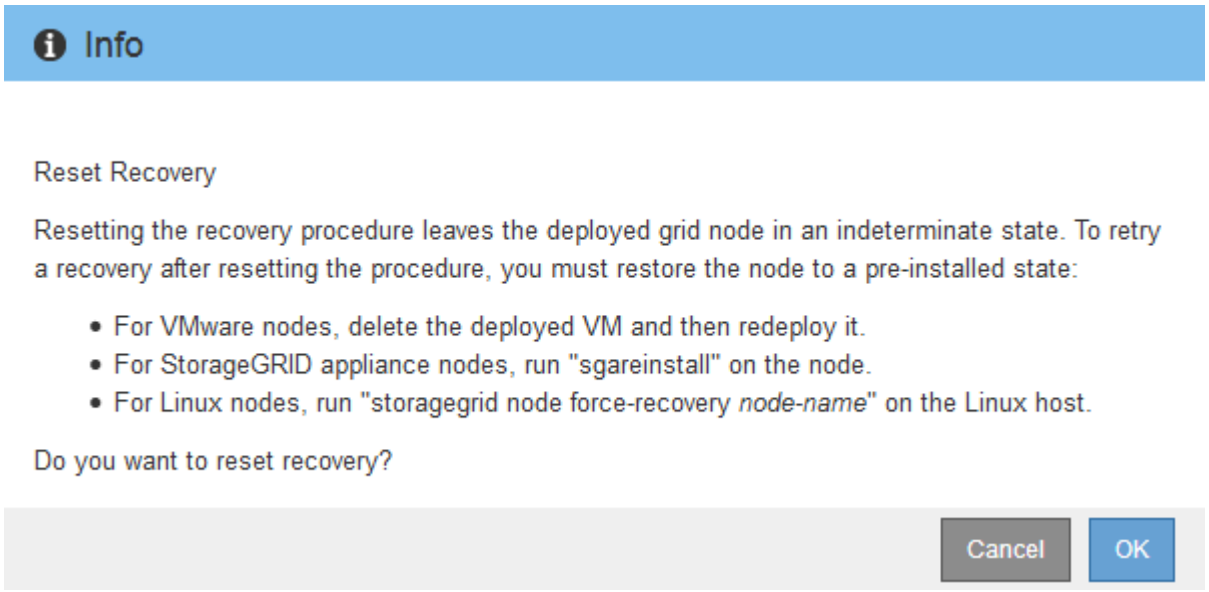

如果要在重置操作步骤 后重试恢复，必须将节点还原到预安装状态，如下所示：

- * VMware *：删除已部署的虚拟网格节点。然后，当您准备好重新启动恢复时，重新部署节点。
- * Linux *：在 Linux 主机上运行此命令以重新启动节点：`StorageGRID node force-recovery node-name`
- * 设备 *：如果要在重置操作步骤 后重试恢复，则必须通过在节点上运行 `sgareinstall` 将设备节点还原到预安装状态。

6. 如果为 StorageGRID 系统启用了单点登录（SSO），并且已恢复的管理节点的依赖方信任已配置为使用默认管理接口证书，请在 Active Directory 联合身份验证服务（AD FS）中更新（或删除并重新创建）该节点的依赖方信任。使用在管理节点恢复过程中生成的新默认服务器证书。

> 要配置依赖方信任，请参见有关管理 StorageGRID 的说明。要访问默认服务器证书，请登录到管理节点的命令 Shell 。转至 ` /var/local/mgmt-api` 目录，然后选择 `server.crt` 文件。

管理 StorageGRID

准备要重新安装的设备（仅限平台更换）

在已恢复的非主管理节点上还原审核日志

如果您能够保留故障非主管理节点中的审核日志，以便保留历史审核日志信息，则可以将其复制到要恢复的非主管理节点。

- 必须安装并运行已恢复的管理节点。
- 在原始管理节点出现故障后，您必须已将审核日志复制到其他位置。

如果管理节点出现故障，保存到该管理节点的审核日志可能会丢失。可以通过从出现故障的管理节点复制审核日志，然后将这些审核日志还原到已恢复的管理节点来防止数据丢失。根据故障情况，可能无法从发生故障的管理节点复制审核日志。在这种情况下，如果部署具有多个管理节点，则可以从另一个管理节点恢复审核日志，因为审核日志会复制到所有管理节点。

如果只有一个管理节点，并且无法从故障节点复制审核日志，则恢复的管理节点会开始将事件记录到审核日志中，就像安装是新的一样。

您必须尽快恢复管理节点，才能还原日志记录功能。

> 默认情况下，审核信息会发送到管理节点上的审核日志。如果符合以下任一条件，则可以跳过这些步骤：
>
> - 您配置了外部系统日志服务器，审核日志现在将发送到系统日志服务器，而不是管理节点。
> - 您明确指定仅应将审核消息保存在生成这些消息的本地节点上。
>
> 请参见 配置审核消息和日志目标 了解详细信息。

步骤

1. 登录到已恢复的管理节点：

   a. 输入以下命令：+ `ssh admin@recovery_Admin_Node_IP`

   b. 输入 `passwords.txt` 文件中列出的密码。

c. 输入以下命令切换到 root： `su -`

d. 输入 `passwords.txt` 文件中列出的密码。

以 root 用户身份登录后，提示符将从 `$` 更改为 `#` 。

2. 检查已保留哪些审核文件：

```
cd /var/local/audit/export
```

3. 将保留的审核日志文件复制到已恢复的管理节点：

```
scp admin@grid_node_ip ： /var/local/tmp/saved-audit-logs/yyy*
```

出现提示时，输入 admin 的密码。

4. 为了安全起见，请在验证审核日志是否已成功复制到已恢复的管理节点后，从出现故障的网格节点中删除这些审核日志。
5. 更新已恢复管理节点上审核日志文件的用户和组设置：

```
chown AMS-user ： byncast *
```

6. 以 root 用户身份注销： `exit`

您还必须还原对审核共享的任何已有客户端访问。有关详细信息，请参见有关管理 StorageGRID 的说明。

管理 StorageGRID

在已恢复的非主管理节点上重置首选发送器

如果您要恢复的非主管理节点当前设置为警报通知，警报通知和 AutoSupport 消息的首选发送方，则必须在 StorageGRID 系统中重新配置此设置。

您需要什么？ **#8217**；将需要什么

- 您必须使用登录到网格管理器 支持的 Web 浏览器。
- 您必须具有特定的访问权限。
- 必须安装并运行已恢复的管理节点。

步骤

1. 选择 * 配置 * > * 系统 * > * 显示选项 * 。
2. 从 * 首选发件人 * 下拉列表中选择已恢复的管理节点。
3. 单击 * 应用更改 * 。

管理 StorageGRID

恢复非主管理节点时还原管理节点数据库

如果要在出现故障的非主管理节点上保留有关属性，警报和警报的历史信息，则可以从主

管理节点还原管理节点数据库。

- 必须安装并运行已恢复的管理节点。
- StorageGRID 系统必须至少包含两个管理节点。
- 您必须具有 `passwords.txt` 文件。
- 您必须具有配置密码短语。

如果管理节点出现故障，则存储在其管理节点数据库中的历史信息将丢失。此数据库包含以下信息：

- 警报历史记录
- 警报历史记录
- 历史属性数据，用于 * 支持 * > * 工具 * > * 网格拓扑 * 页面上的图表和文本报告。

恢复管理节点时，软件安装过程会在恢复的节点上创建一个空的管理节点数据库。但是，新数据库仅包含当前属于系统一部分或稍后添加的服务器和服务的信息。

如果还原了非主管理节点，则可以通过将管理节点数据库从主管理节点（ *source Admin Node* ）复制到恢复的节点来还原历史信息。

> 复制管理节点数据库可能需要几小时的时间。在源节点上停止服务时，某些 Grid Manager 功能将不可用。

1. 登录到源管理节点：
   a. 输入以下命令： `ssh admin@ grid_node_ip_`
   b. 输入 `passwords.txt` 文件中列出的密码。
   c. 输入以下命令切换到 root ： `su -`
   d. 输入 `passwords.txt` 文件中列出的密码。
2. 从源管理节点运行以下命令。然后，根据提示输入配置密码短语。`re`覆盖访问点
3. 从源管理节点中，停止 MI 服务： `service mi stop`
4. 从源管理节点中，停止管理应用程序接口（ Management Application Program Interface ， mgmt-API ）服务： `service mgmt-api stop`
5. 在已恢复的管理节点上完成以下步骤：
   a. 登录到已恢复的管理节点：
      i. 输入以下命令： `ssh admin@ grid_node_ip_`
      ii. 输入 `passwords.txt` 文件中列出的密码。
      iii. 输入以下命令切换到 root ： `su -`
      iv. 输入 `passwords.txt` 文件中列出的密码。
   b. 停止 MI 服务： `service mi stop`
   c. 停止 mgmt-api 服务： `service mgmt-api stop`
   d. 将 SSH 专用密钥添加到 SSH 代理。输入：`ssh-add`

e. 输入 `passwords.txt` 文件中列出的 SSH 访问密码。

f. 将数据库从源管理节点复制到已恢复的管理节点：` /usr/local/mi/bin/mi-clone-db.sh Source_Admin_Node_IP`

g. 出现提示时，确认要覆盖已恢复的管理节点上的 MI 数据库。

   数据库及其历史数据将复制到已恢复的管理节点。完成复制操作后，此脚本将启动已恢复的管理节点。

h. 如果不再需要对其他服务器进行无密码访问，请从 SSH 代理中删除私钥。输入：`ssh-add -D`

6. 在源管理节点上重新启动服务： `service servermanager start`

恢复非主管理节点时还原 **Prometheus** 指标

您也可以在出现故障的非主管理节点上保留 Prometheus 维护的历史指标。

- 必须安装并运行已恢复的管理节点。
- StorageGRID 系统必须至少包含两个管理节点。
- 您必须具有 `passwords.txt` 文件。
- 您必须具有配置密码短语。

如果管理节点出现故障，则在管理节点上的 Prometheus 数据库中维护的指标将丢失。恢复管理节点后，软件安装过程将创建一个新的 Prometheus 数据库。在启动已恢复的管理节点后，它会将指标记录为您已执行 StorageGRID 系统的新安装。

如果还原了非主管理节点，则可以通过将 Prometheus 数据库从主管理节点（ *source Admin Node* ）复制到恢复的管理节点来还原历史指标。

> 复制 Prometheus 数据库可能需要一个小时或更长时间。在源管理节点上停止服务时，某些 Grid Manager 功能将不可用。

1. 登录到源管理节点：

   a. 输入以下命令： `ssh admin@ grid_node_ip_`

   b. 输入 `passwords.txt` 文件中列出的密码。

   c. 输入以下命令切换到 root ： `su -`

   d. 输入 `passwords.txt` 文件中列出的密码。

2. 从源管理节点中，停止 Prometheus 服务： `sservice Prometheus stop`

3. 在已恢复的管理节点上完成以下步骤：

   a. 登录到已恢复的管理节点：

      i. 输入以下命令： `ssh admin@ grid_node_ip_`

      ii. 输入 `passwords.txt` 文件中列出的密码。

      iii. 输入以下命令切换到 root ： `su -`

      iv. 输入 `passwords.txt` 文件中列出的密码。

b. 停止 Prometheus 服务： `sservice Prometheus stop`

c. 将 SSH 专用密钥添加到 SSH 代理。输入：`ssh-add`

d. 输入 `passwords.txt` 文件中列出的 SSH 访问密码。

e. 将 Prometheus 数据库从源管理节点复制到已恢复的管理节点：` /usr/local/Prometheus/bin/prometheus-clone-db.sh Source_Admin_Node_IP`

f. 出现提示时，按 * 输入 * 确认要销毁已恢复管理节点上的新 Prometheus 数据库。

   原始 Prometheus 数据库及其历史数据将复制到已恢复的管理节点。完成复制操作后，此脚本将启动已恢复的管理节点。此时将显示以下状态：

已克隆数据库，正在启动服务

a. 如果不再需要对其他服务器进行无密码访问，请从 SSH 代理中删除私钥。输入：`ssh-add -D`

4. 在源管理节点上重新启动 Prometheus 服务。 `sservice Prometheus start`

Copyright Information

Copyright © 2022 NetApp, Inc. All rights reserved. Printed in the U.S. No part of this document covered by copyright may be reproduced in any form or by any means-graphic, electronic, or mechanical, including photocopying, recording, taping, or storage in an electronic retrieval system- without prior written permission of the copyright owner.

Software derived from copyrighted NetApp material is subject to the following license and disclaimer:

THIS SOFTWARE IS PROVIDED BY NETAPP “AS IS” AND WITHOUT ANY EXPRESS OR IMPLIED WARRANTIES, INCLUDING, BUT NOT LIMITED TO, THE IMPLIED WARRANTIES OF MERCHANTABILITY AND FITNESS FOR A PARTICULAR PURPOSE, WHICH ARE HEREBY DISCLAIMED. IN NO EVENT SHALL NETAPP BE LIABLE FOR ANY DIRECT, INDIRECT, INCIDENTAL, SPECIAL, EXEMPLARY, OR CONSEQUENTIAL DAMAGES (INCLUDING, BUT NOT LIMITED TO, PROCUREMENT OF SUBSTITUTE GOODS OR SERVICES; LOSS OF USE, DATA, OR PROFITS; OR BUSINESS INTERRUPTION) HOWEVER CAUSED AND ON ANY THEORY OF LIABILITY, WHETHER IN CONTRACT, STRICT LIABILITY, OR TORT (INCLUDING NEGLIGENCE OR OTHERWISE) ARISING IN ANY WAY OUT OF THE USE OF THIS SOFTWARE, EVEN IF ADVISED OF THE POSSIBILITY OF SUCH DAMAGE.

NetApp reserves the right to change any products described herein at any time, and without notice. NetApp assumes no responsibility or liability arising from the use of products described herein, except as expressly agreed to in writing by NetApp. The use or purchase of this product does not convey a license under any patent rights, trademark rights, or any other intellectual property rights of NetApp.

The product described in this manual may be protected by one or more U.S. patents, foreign patents, or pending applications.

RESTRICTED RIGHTS LEGEND: Use, duplication, or disclosure by the government is subject to restrictions as set forth in subparagraph (c)(1)(ii) of the Rights in Technical Data and Computer Software clause at DFARS 252.277-7103 (October 1988) and FAR 52-227-19 (June 1987).

Trademark Information

NETAPP, the NETAPP logo, and the marks listed at http://www.netapp.com/TM are trademarks of NetApp, Inc. Other company and product names may be trademarks of their respective owners.