管理 S3 访问密钥

StorageGRID

NetApp
March 03, 2022

This PDF was generated from https://docs.netapp.com/zh-cn/storagegrid-116/tenant/creating-your-own-s3-access-keys.html on March 03, 2022. Always check docs.netapp.com for the latest.

目录

管理 S3 访问密钥 1
创建您自己的 S3 访问密钥 1
查看 S3 访问密钥 3
删除您自己的 S3 访问密钥 4
创建其他用户的 S3 访问密钥 5
查看其他用户的 S3 访问密钥 7
删除其他用户的 S3 访问密钥 9

管理 S3 访问密钥

S3 租户帐户的每个用户都必须具有访问密钥，才能在 StorageGRID 系统中存储和检索对象。访问密钥由访问密钥 ID 和机密访问密钥组成。

S3 访问密钥可按如下方式进行管理：

- 具有 * 管理自己的 S3 凭据 * 权限的用户可以创建或删除自己的 S3 访问密钥。
- 具有 * 根访问 * 权限的用户可以管理 S3 根帐户和所有其他用户的访问密钥。除非存储分段策略明确禁用，否则根访问密钥可为租户提供对所有存储分段和对象的完全访问权限。

StorageGRID 支持签名版本 2 和签名版本 4 身份验证。除非存储分段策略明确启用，否则不允许跨帐户访问。

创建您自己的 S3 访问密钥

如果您使用的是 S3 租户，并且您拥有相应的权限，则可以创建自己的 S3 访问密钥。要访问 S3 租户帐户中的分段和对象，您必须具有访问密钥。

您需要什么？ **#8217**；将需要什么

- 您必须使用登录到租户管理器 支持的 Web 浏览器。
- 您必须具有管理自己的 S3 凭据权限。请参见 租户管理权限。

您可以创建一个或多个 S3 访问密钥，以便为租户帐户创建和管理存储分段。创建新的访问密钥后，使用新的访问密钥 ID 和机密访问密钥更新应用程序。为安全起见，请勿创建超出您需要的密钥，并删除您未使用的密钥。如果只有一个密钥，并且该密钥即将到期，请在旧密钥到期之前创建一个新密钥，然后删除旧密钥。

每个密钥可以有特定的到期时间，也可以无到期时间。请遵循以下到期时间准则：

- 为密钥设置到期时间，以将访问权限限制为特定时间段。设置较短的到期时间有助于降低访问密钥 ID 和机密访问密钥意外暴露时的风险。过期密钥将自动删除。
- 如果环境中的安全风险较低，并且您不需要定期创建新密钥，则无需为密钥设置到期时间。如果您稍后决定创建新密钥，请手动删除旧密钥。

> 您可以使用租户管理器中为您的帐户显示的访问密钥 ID 和机密访问密钥来访问属于您帐户的 S3 存储分段和对象。因此，请像使用密码一样保护访问密钥。定期轮换访问密钥，从您的帐户中删除任何未使用的密钥，并且切勿与其他用户共享这些密钥。

步骤

1. 选择 * 存储（S3） * > * 我的访问密钥 * 。

   此时将显示 My access keys 页面，其中列出了所有现有访问密钥。

2. 选择 * 创建密钥 * 。
3. 执行以下操作之一：
   - 选择 * 不设置到期时间 * 可创建不会过期的密钥。（默认）
   - 选择 * 设置到期时间 * ，然后设置到期日期和时间。

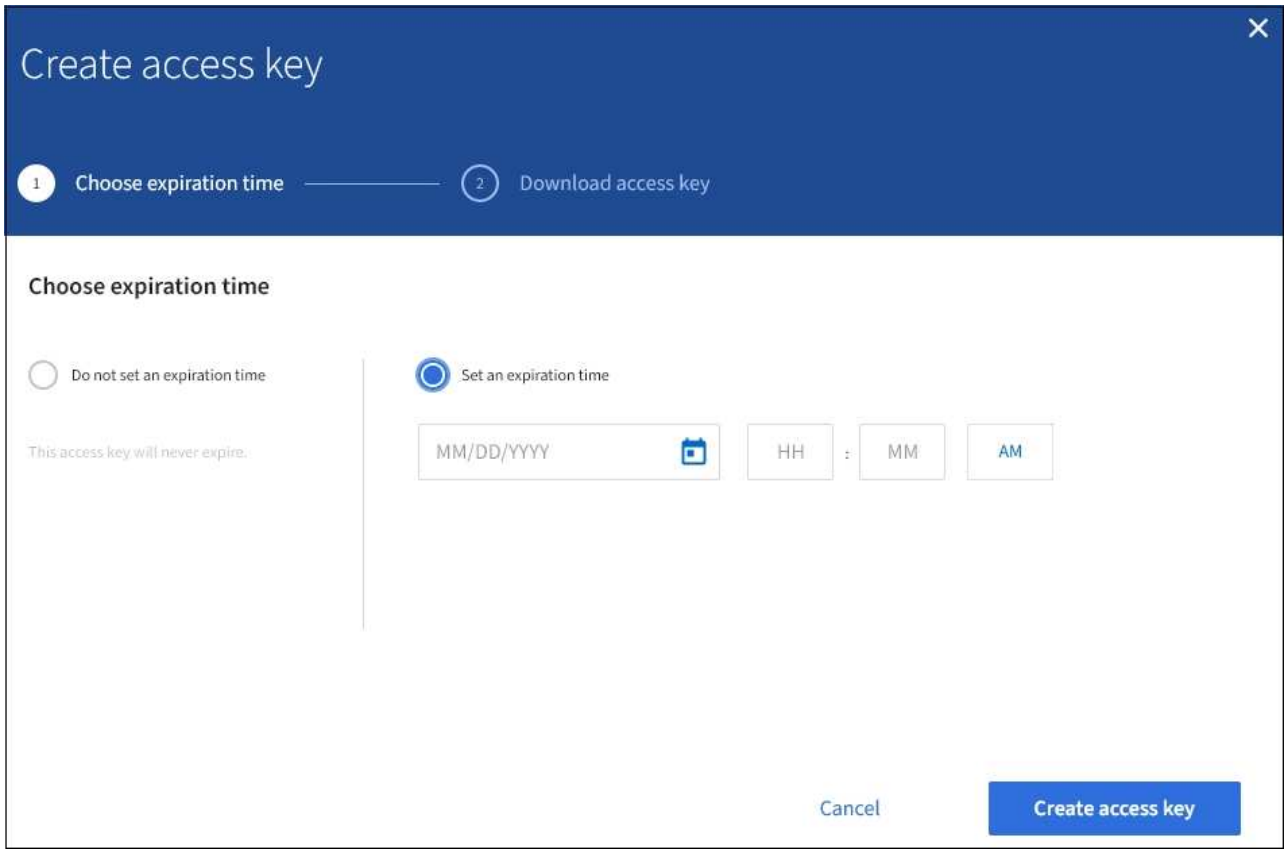

4. 选择 * 创建访问密钥 * 。

   此时将显示 Download access key 对话框，其中列出了您的访问密钥 ID 和机密访问密钥。

5. 将访问密钥 ID 和机密访问密钥复制到安全位置，或者选择 * 下载 .csv * 以保存包含访问密钥 ID 和机密访问密钥的电子表格文件。

   > 在复制或下载此信息之前，请勿关闭此对话框。关闭此对话框后，您将无法复制或下载密钥。

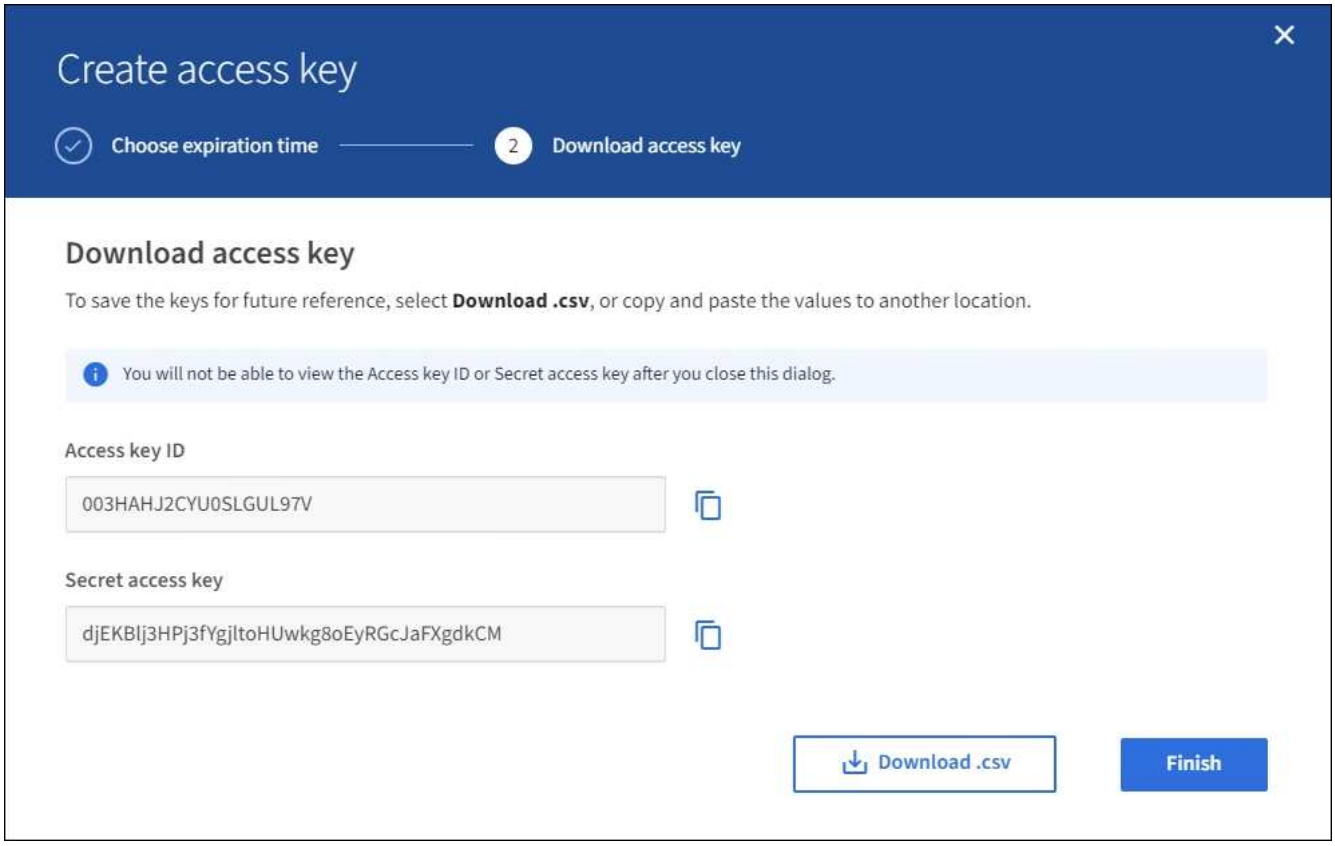

6. 选择 * 完成 * 。

   新密钥将列在 " 我的访问密钥 " 页面上。由于缓存，更改可能需要长达 15 分钟才能生效。

查看 S3 访问密钥

如果您使用的是 S3 租户，并且您拥有相应的权限，则可以查看 S3 访问密钥列表。您可以按到期时间对列表进行排序，以便确定哪些密钥不久将过期。您可以根据需要创建新密钥或删除不再使用的密钥。

您需要什么？ **#8217** ；将需要什么

- 您必须使用登录到租户管理器 支持的 Web 浏览器。
- 您必须具有管理自己的 S3 凭据权限。

> 您可以使用租户管理器中为您的帐户显示的访问密钥 ID 和机密访问密钥来访问属于您帐户的 S3 存储分段和对象。因此，请像使用密码一样保护访问密钥。定期轮换访问密钥，从您的帐户中删除任何未使用的密钥，并且切勿与其他用户共享这些密钥。

步骤

1. 选择 * 存储 （ S3 ） * > * 我的访问密钥 * 。

   此时将显示 My access keys 页面，其中列出了所有现有访问密钥。

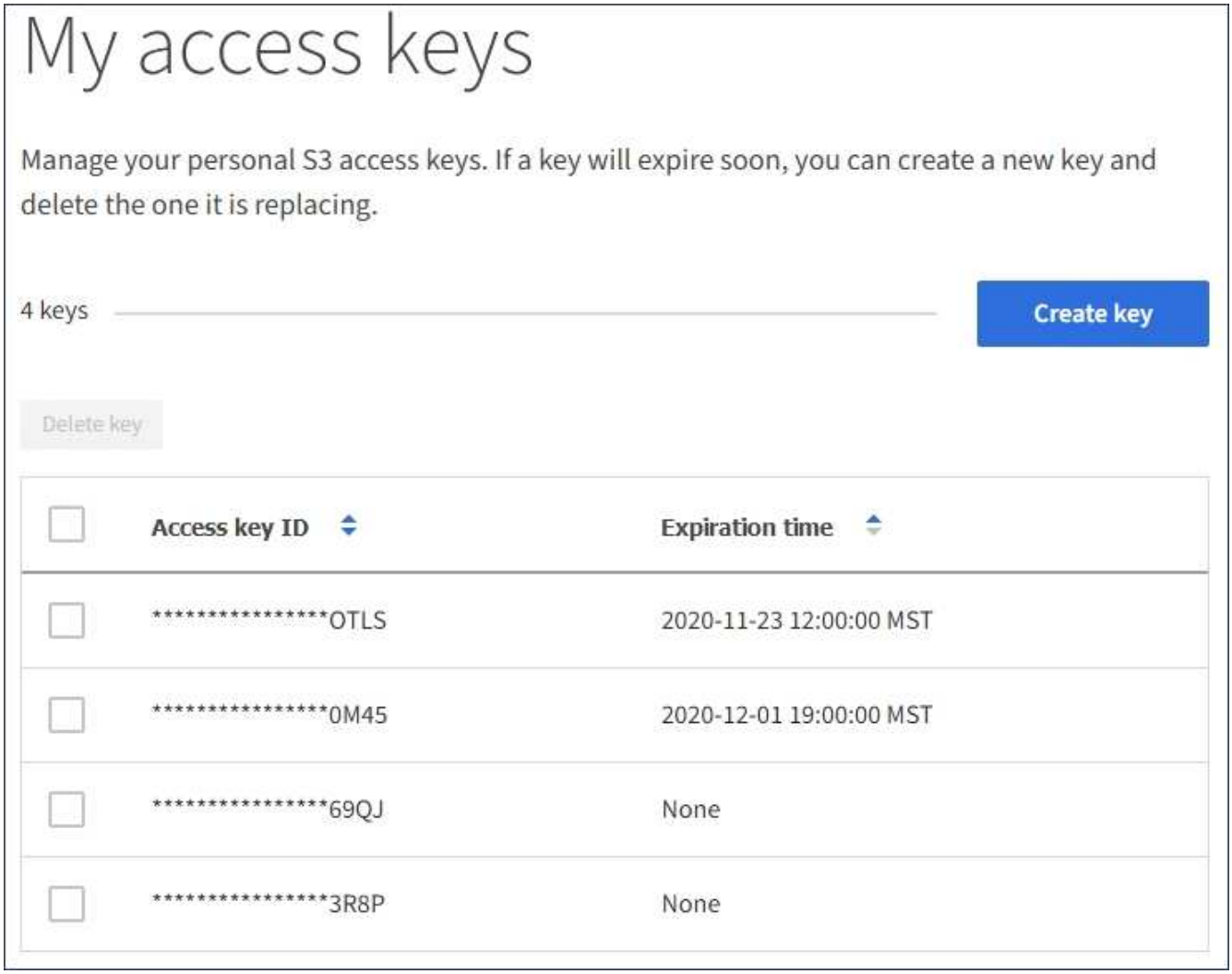

2. 按 * 到期时间 * 或 * 访问密钥 ID* 对密钥进行排序。
3. 根据需要创建新密钥并手动删除不再使用的密钥。

   如果在现有密钥到期之前创建新密钥，则可以开始使用新密钥，而不会暂时丢失对帐户中对象的访问权限。

   过期密钥将自动删除。

创建您自己的 S3 访问密钥

删除您自己的 S3 访问密钥

删除您自己的 S3 访问密钥

如果您使用的是 S3 租户，并且您拥有相应的权限，则可以删除您自己的 S3 访问密钥。删除访问密钥后，无法再使用它访问租户帐户中的对象和分段。

您需要什么？ **#8217** ；将需要什么

- 您必须使用登录到租户管理器 支持的 Web 浏览器。
- 您必须具有管理自己的 S3 凭据权限。请参见 租户管理权限。

> 您可以使用租户管理器中为您的帐户显示的访问密钥 ID 和机密访问密钥来访问属于您帐户的 S3 存储分段和对象。因此，请像使用密码一样保护访问密钥。定期轮换访问密钥，从您的帐户中删除任何未使用的密钥，并且切勿与其他用户共享这些密钥。

步骤

1. 选择 * 存储（S3） * > * 我的访问密钥 * 。

   此时将显示 My access keys 页面，其中列出了所有现有访问密钥。

2. 选中要删除的每个访问密钥对应的复选框。
3. 选择 * 删除密钥 * 。

   此时将显示确认对话框。

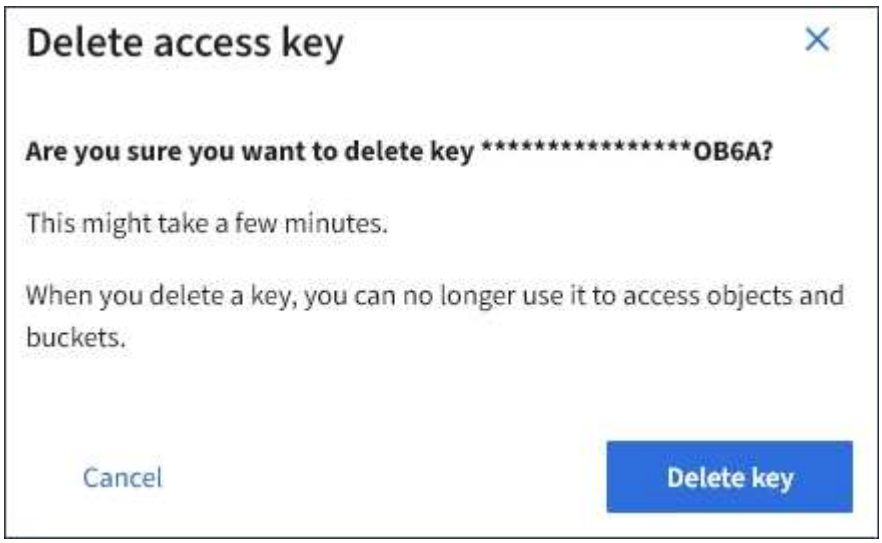

4. 选择 * 删除密钥 * 。

   页面右上角将显示一条确认消息。由于缓存，更改可能需要长达 15 分钟才能生效。

创建其他用户的 S3 访问密钥

如果您使用的是 S3 租户，并且您拥有相应的权限，则可以为其他用户创建 S3 访问密钥，例如需要访问存储分段和对象的应用程序。

您需要什么？ **#8217**；将需要什么

- 您必须使用登录到租户管理器 支持的 Web 浏览器。
- 您必须具有 root 访问权限。

您可以为其他用户创建一个或多个 S3 访问密钥，以便他们可以为其租户帐户创建和管理存储分段。创建新的访问密钥后，使用新的访问密钥 ID 和机密访问密钥更新应用程序。为安全起见，请勿创建超出用户需求的密钥，并删除未使用的密钥。如果只有一个密钥，并且该密钥即将到期，请在旧密钥到期之前创建一个新密钥，然后删除旧密钥。

每个密钥可以有特定的到期时间，也可以无到期时间。请遵循以下到期时间准则：

- 设置密钥的到期时间，以将用户的访问限制为特定时间段。如果访问密钥 ID 和机密访问密钥意外暴露，则设置较短的到期时间有助于降低风险。过期密钥将自动删除。
- 如果环境中的安全风险较低，并且您不需要定期创建新密钥，则无需为密钥设置到期时间。如果您稍后决定创建新密钥，请手动删除旧密钥。

> 可以使用租户管理器中为用户显示的访问密钥 ID 和机密访问密钥来访问属于用户的 S3 存储分段和对象。因此，请像使用密码一样保护访问密钥。定期轮换访问密钥，从帐户中删除任何未使用的密钥，并且切勿与其他用户共享这些密钥。

步骤

1. 选择 * 访问管理 * > * 用户 * 。
2. 选择要管理其 S3 访问密钥的用户。

   此时将显示用户详细信息页面。

3. 选择 * 访问密钥 * ，然后选择 * 创建密钥 * 。
4. 执行以下操作之一：
   - 选择 * 不设置到期时间 * 可创建未过期的密钥。（默认）
   - 选择 * 设置到期时间 * ，然后设置到期日期和时间。

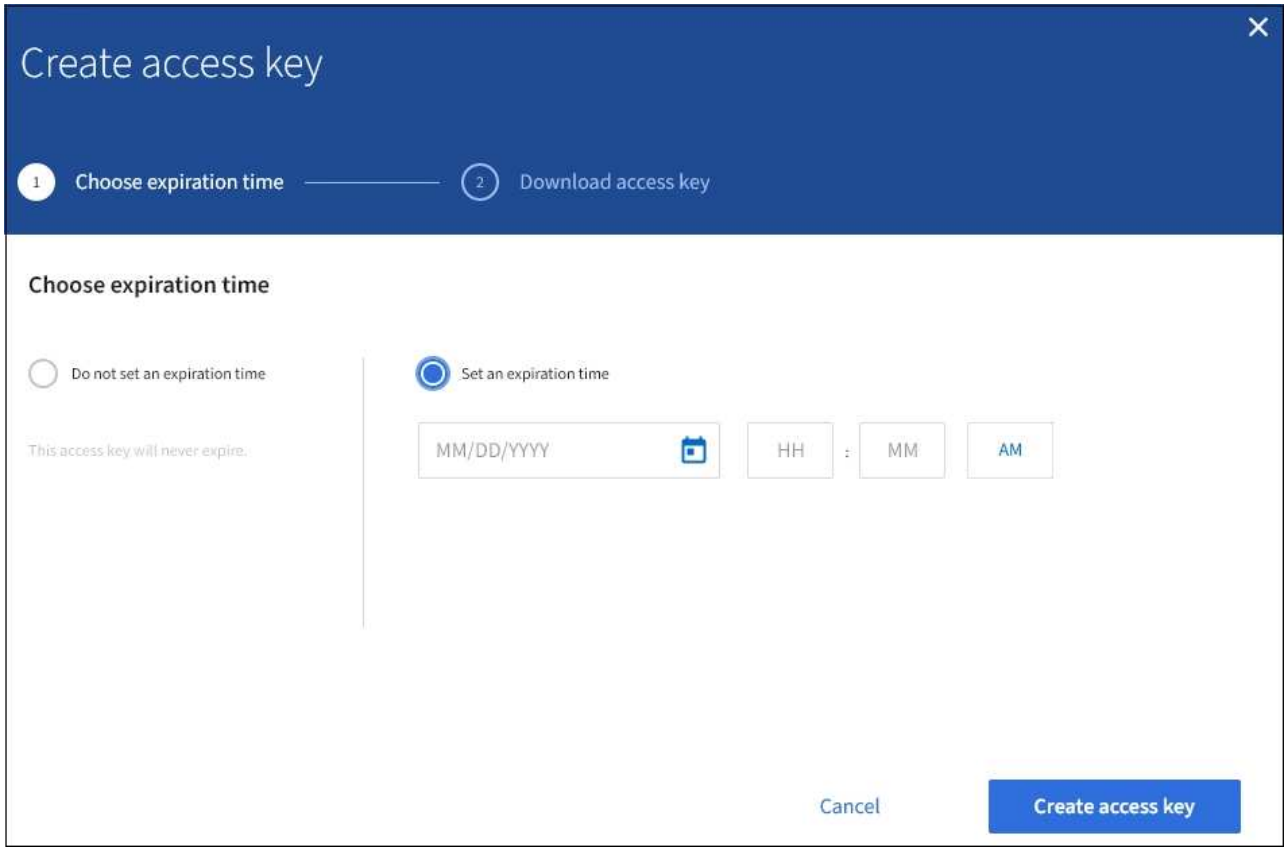

5. 选择 * 创建访问密钥 * 。

   此时将显示 Download access key 对话框，其中列出了访问密钥 ID 和机密访问密钥。

6. 将访问密钥 ID 和机密访问密钥复制到安全位置，或者选择 * 下载 .csv * 以保存包含访问密钥 ID 和机密访问密钥的电子表格文件。

> 在复制或下载此信息之前，请勿关闭此对话框。关闭此对话框后，您将无法复制或下载密钥。

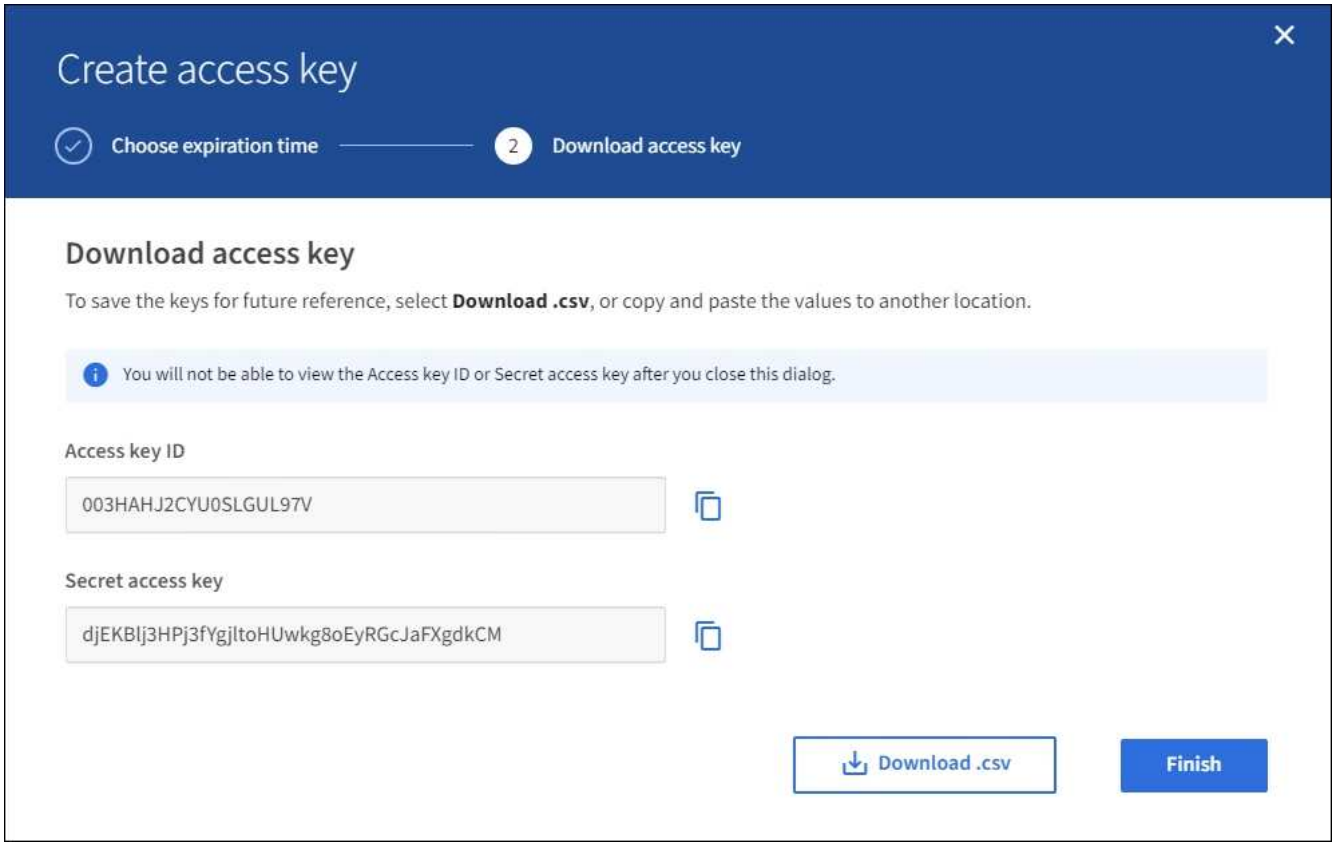

7. 选择 * 完成 * 。

   新密钥将列在用户详细信息页面的访问密钥选项卡中。由于缓存，更改可能需要长达 15 分钟才能生效。

租户管理权限

查看其他用户的 S3 访问密钥

如果您使用的是 S3 租户，并且您拥有相应的权限，则可以查看其他用户的 S3 访问密钥。您可以按到期时间对列表进行排序，以便确定哪些密钥不久将过期。您可以根据需要创建新密钥并删除不再使用的密钥。

您需要什么？ **#8217** ；将需要什么

- 您必须使用登录到租户管理器 支持的 Web 浏览器。
- 您必须具有 root 访问权限。

> 可以使用租户管理器中为用户显示的访问密钥 ID 和机密访问密钥来访问属于用户的 S3 存储分段和对象。因此，请像使用密码一样保护访问密钥。定期轮换访问密钥，从帐户中删除任何未使用的密钥，并且切勿与其他用户共享这些密钥。

步骤

1. 选择 * 访问管理 * > * 用户 * 。

   此时将显示 "Users" 页面，其中列出了现有用户。

2. 选择要查看其 S3 访问密钥的用户。

   此时将显示用户详细信息页面。

3. 选择 * 访问密钥 * 。

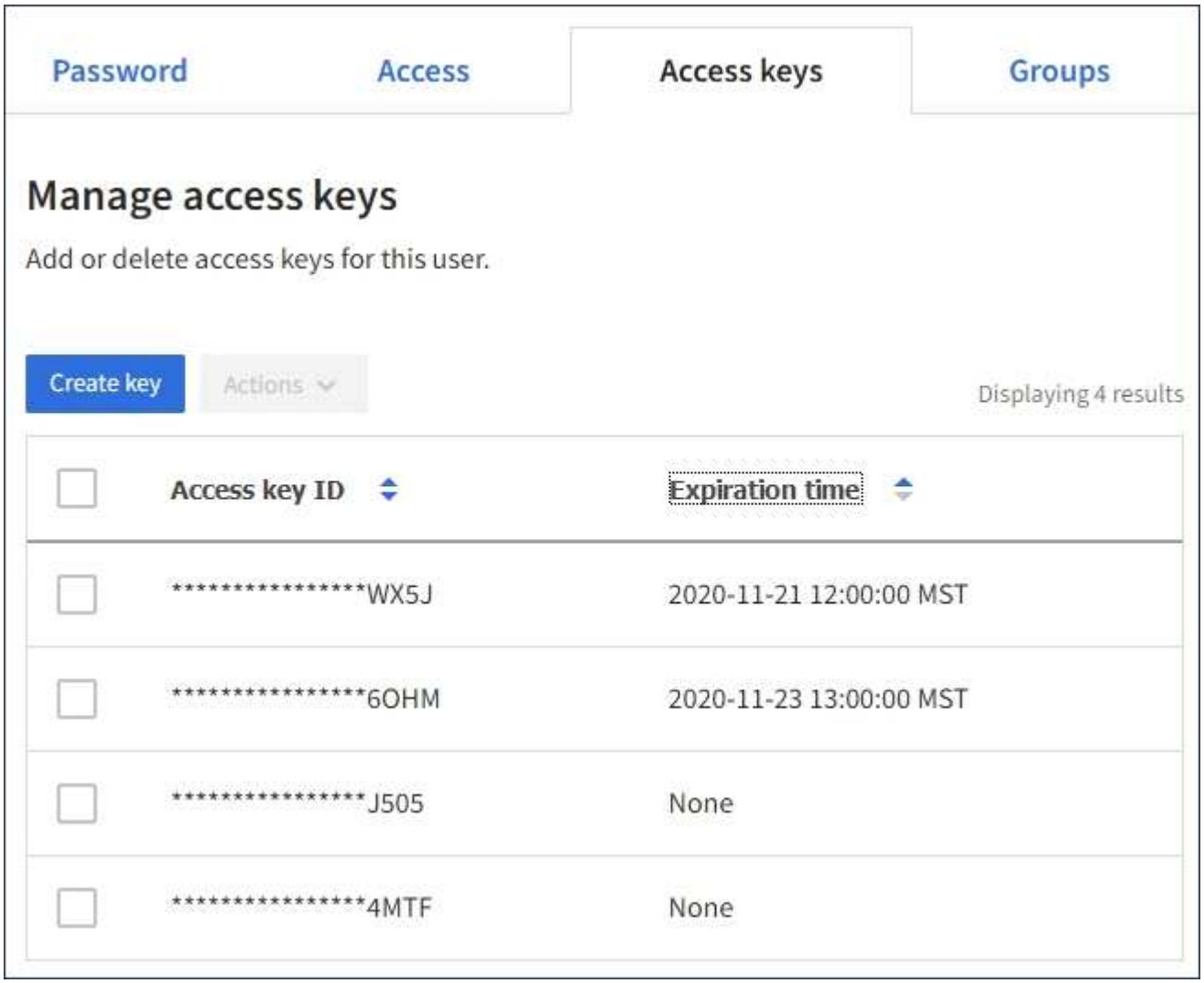

4. 按 * 到期时间 * 或 * 访问密钥 ID* 对密钥进行排序。
5. 根据需要创建新密钥并手动删除不再使用的密钥。

   如果在现有密钥到期之前创建新密钥，则用户可以开始使用新密钥，而不会暂时丢失对帐户中对象的访问权限。

过期密钥将自动删除。

创建其他用户的 S3 访问密钥

删除其他用户的 S3 访问密钥

删除其他用户的 S3 访问密钥

如果您使用的是 S3 租户，并且您拥有相应的权限，则可以删除其他用户的 S3 访问密钥。删除访问密钥后，无法再使用它访问租户帐户中的对象和分段。

您需要什么？ **#8217**；将需要什么

- 您必须使用登录到租户管理器 支持的 Web 浏览器。
- 您必须具有 root 访问权限。请参见 租户管理权限。

> 可以使用租户管理器中为用户显示的访问密钥 ID 和机密访问密钥来访问属于用户的 S3 存储分段和对象。因此，请像使用密码一样保护访问密钥。定期轮换访问密钥，从帐户中删除任何未使用的密钥，并且切勿与其他用户共享这些密钥。

步骤

1. 选择 * 访问管理 * > * 用户 * 。

   此时将显示 "Users" 页面，其中列出了现有用户。

2. 选择要管理其 S3 访问密钥的用户。

   此时将显示用户详细信息页面。

3. 选择 * 访问密钥 * ，然后选中要删除的每个访问密钥对应的复选框。
4. 选择 * 操作 * > * 删除选定密钥 * 。

   此时将显示确认对话框。

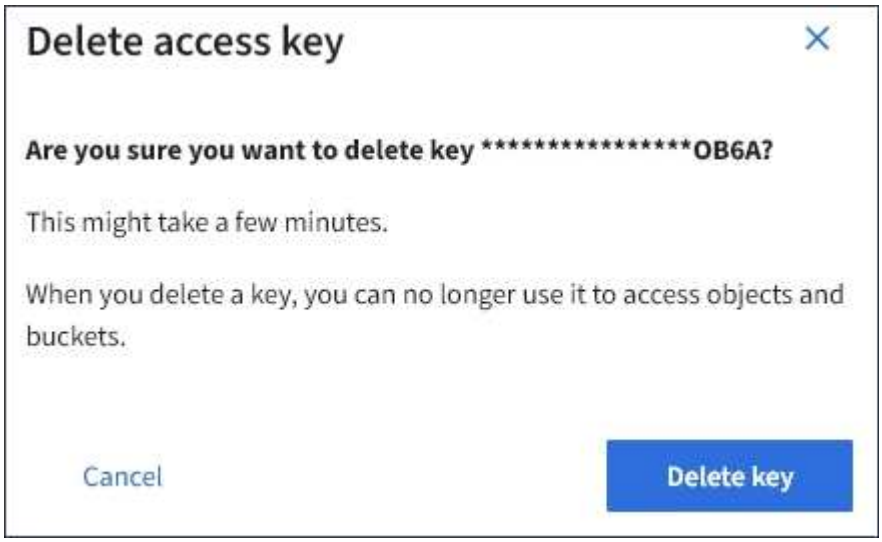

5. 选择 * 删除密钥 * 。

   页面右上角将显示一条确认消息。由于缓存，更改可能需要长达 15 分钟才能生效。

Copyright Information

Copyright © 2022 NetApp, Inc. All rights reserved. Printed in the U.S. No part of this document covered by copyright may be reproduced in any form or by any means-graphic, electronic, or mechanical, including photocopying, recording, taping, or storage in an electronic retrieval system- without prior written permission of the copyright owner.

Software derived from copyrighted NetApp material is subject to the following license and disclaimer:

THIS SOFTWARE IS PROVIDED BY NETAPP “AS IS” AND WITHOUT ANY EXPRESS OR IMPLIED WARRANTIES, INCLUDING, BUT NOT LIMITED TO, THE IMPLIED WARRANTIES OF MERCHANTABILITY AND FITNESS FOR A PARTICULAR PURPOSE, WHICH ARE HEREBY DISCLAIMED. IN NO EVENT SHALL NETAPP BE LIABLE FOR ANY DIRECT, INDIRECT, INCIDENTAL, SPECIAL, EXEMPLARY, OR CONSEQUENTIAL DAMAGES (INCLUDING, BUT NOT LIMITED TO, PROCUREMENT OF SUBSTITUTE GOODS OR SERVICES; LOSS OF USE, DATA, OR PROFITS; OR BUSINESS INTERRUPTION) HOWEVER CAUSED AND ON ANY THEORY OF LIABILITY, WHETHER IN CONTRACT, STRICT LIABILITY, OR TORT (INCLUDING NEGLIGENCE OR OTHERWISE) ARISING IN ANY WAY OUT OF THE USE OF THIS SOFTWARE, EVEN IF ADVISED OF THE POSSIBILITY OF SUCH DAMAGE.

NetApp reserves the right to change any products described herein at any time, and without notice. NetApp assumes no responsibility or liability arising from the use of products described herein, except as expressly agreed to in writing by NetApp. The use or purchase of this product does not convey a license under any patent rights, trademark rights, or any other intellectual property rights of NetApp.

The product described in this manual may be protected by one or more U.S. patents, foreign patents, or pending applications.

RESTRICTED RIGHTS LEGEND: Use, duplication, or disclosure by the government is subject to restrictions as set forth in subparagraph (c)(1)(ii) of the Rights in Technical Data and Computer Software clause at DFARS 252.277-7103 (October 1988) and FAR 52-227-19 (June 1987).

Trademark Information

NETAPP, the NETAPP logo, and the marks listed at http://www.netapp.com/TM are trademarks of NetApp, Inc. Other company and product names may be trademarks of their respective owners.