從系統磁碟機故障中恢復
StorageGRID

NetApp
July 18, 2022

This PDF was generated from https://docs.netapp.com/zh-tw/storagegrid-116/maintain/reviewing-warnings-for-system-drive-recovery.html on July 18, 2022. Always check docs.netapp.com for the latest.

目錄

從系統磁碟機故障中恢復 1
檢閱儲存節點系統磁碟機恢復的警告 2
更換儲存節點 3
選取「Start Recovery（開始恢復）」以設定儲存節點 4
重新掛載及重新格式化儲存磁碟區（「手動步驟」） 6
如有需要、可將物件資料還原至儲存Volume 11
恢復儲存節點系統磁碟機後、請檢查儲存狀態 17

從系統磁碟機故障中恢復

如果軟體型儲存節點上的系統磁碟機故障、StorageGRID 則無法使用儲存節點。您必須完成一組特定的工作、才能從系統磁碟機故障中恢復。

使用此程序可從軟體型儲存節點上的系統磁碟機故障中恢復。此程序包括當任何儲存磁碟區也發生故障或無法重新掛載時、應遵循的步驟。

> 此程序僅適用於軟體型儲存節點。您必須依照不同的程序來恢復應用裝置儲存節點。

恢復應用裝置儲存節點

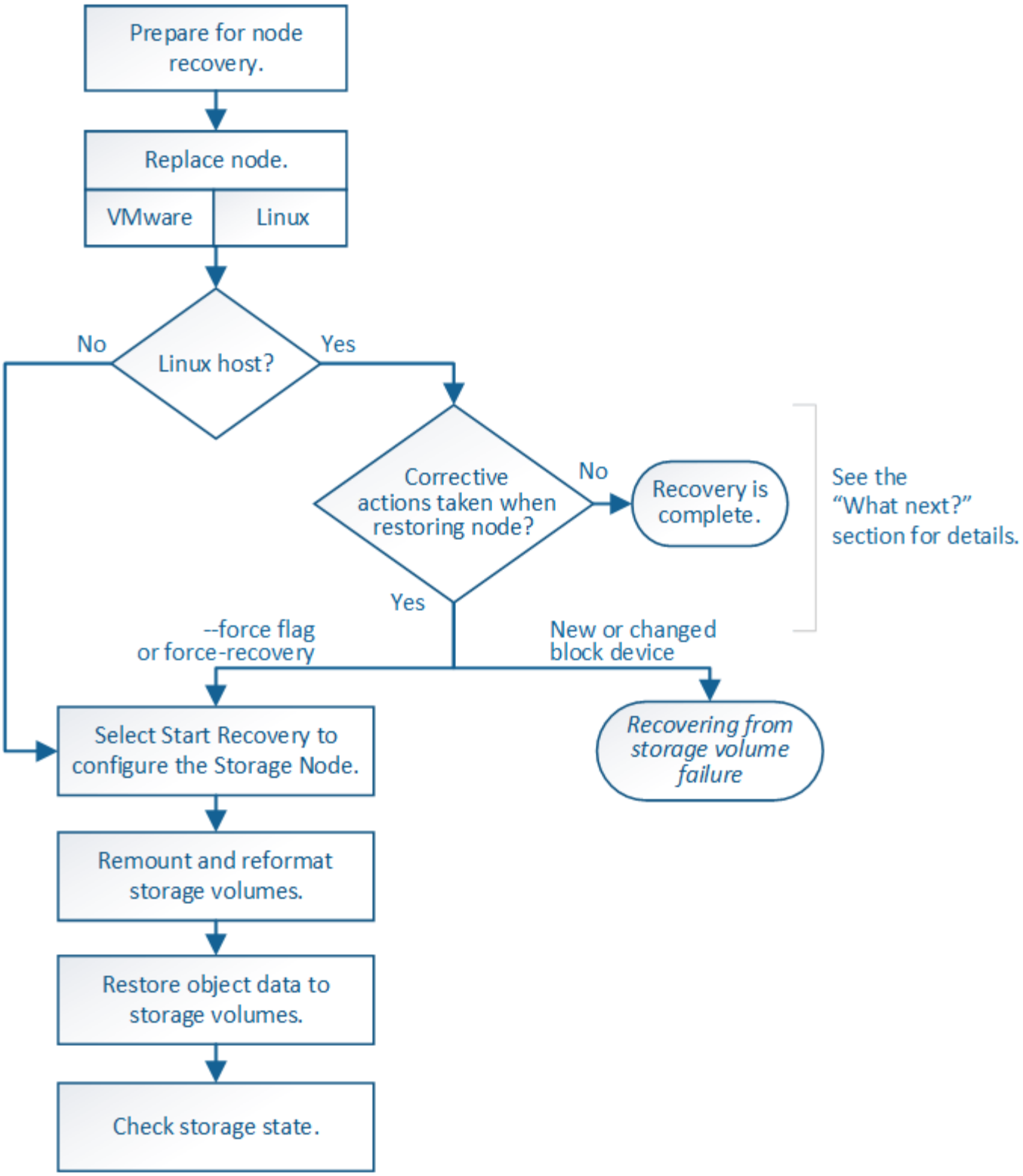

檢閱儲存節點系統磁碟機恢復的警告

在恢復儲存節點的故障系統磁碟機之前、您必須檢閱下列警告。

儲存節點具有Cassandra資料庫、其中包含物件中繼資料。Cassandra資料庫可能會在下列情況下重建：

- 在離線超過15天之後、儲存節點便會恢復上線。

- 儲存磁碟區發生故障並已恢復。
- 系統磁碟機和一或多個儲存磁碟區故障並恢復。

重新建立Cassandra時、系統會使用其他儲存節點的資訊。如果有太多儲存節點離線、部分Cassandra資料可能無法使用。如果最近重新建置Cassandra、則整個網格的Cassandra資料可能尚未一致。如果Cassandra重新建置的儲存節點太多離線、或是在15天內重建兩個或多個儲存節點、就可能發生資料遺失。

> 如果有多個儲存節點故障（或離線）、請聯絡技術支援部門。請勿執行下列恢復程序。資料可能會遺失。

> 如果這是儲存節點故障或恢復後15天內的第二個儲存節點故障、請聯絡技術支援部門。在15天內重建兩個以上儲存節點上的Cassandra、可能會導致資料遺失。

> 如果站台上的多個儲存節點發生故障、可能需要執行站台還原程序。聯絡技術支援。

技術支援如何執行站台恢復

> 如果此儲存節點處於唯讀維護模式、以允許另一個儲存節點擷取故障儲存磁碟區的物件、請先在儲存節點上恢復故障儲存磁碟區的磁碟區、然後再恢復此故障儲存節點。請參閱說明、瞭解如何從系統磁碟機不受影響的儲存磁碟區中恢復。

> 如果ILM規則設定為僅儲存一個複寫複本、且複本存在於故障的儲存磁碟區、您將無法恢復物件。

> 如果您在恢復期間遇到服務：狀態- Cassandra（SVST）警示、請參閱監控和疑難排解指示、以重建Cassandra來從警示中恢復。重新建立Cassandra之後、警示應該會清除。如果警示不清楚、請聯絡技術支援部門。

監控及疑難排解

網格節點還原的警告與考量

從系統磁碟機不受影響的儲存磁碟區故障中恢復

更換儲存節點

如果系統磁碟機故障、您必須先更換儲存節點。

您必須為平台選取節點更換程序。所有類型的網格節點、更換節點的步驟都相同。

> 此程序僅適用於軟體型儲存節點。您必須依照不同的程序來恢復應用裝置儲存節點。

恢復應用裝置儲存節點

- Linux：*如果您不確定系統磁碟機是否故障、請依照指示更換節點、以判斷需要執行哪些恢復步驟。

平台	程序
VMware	更換VMware節點
Linux	更換Linux節點
OpenStack	NetApp提供的OpenStack虛擬機器磁碟檔案和指令碼不再支援還原作業。如果您需要恢復在OpenStack部署中執行的節點、請下載適用於您Linux作業系統的檔案。接著、請遵循更換Linux節點的程序。

選取「Start Recovery（開始恢復）」以設定儲存節點

更換儲存節點之後、您必須在Grid Manager中選取「Start Recovery」（開始還原）、將新節點設定為故障節點的替換節點。

您需要的是 **#8217** ；需要的是什麼

- 您必須使用登入Grid Manager 支援的網頁瀏覽器。
- 您必須具有維護或根存取權限。
- 您必須擁有資源配置通關密碼。
- 您必須已部署並設定替換節點。
- 您必須知道任何銷毀編碼資料修復工作的開始日期。
- 您必須已確認儲存節點在過去15天內尚未重建。

如果儲存節點是以容器形式安裝在Linux主機上、則只有在下列其中一項為真時、才必須執行此步驟：

- 您必須使用「-force」旗標來匯入節點、或是發出「StorageGRID 節點強制恢復節點名稱」
- 您必須重新安裝完整節點、或是需要還原/var/local。

步驟

1. 從Grid Manager中選擇* maintenance **>** Tasks **>** Recovery*。
2. 在「Pending Node」（擱置節點）清單中選取您要恢復的網格節點。

   節點在故障後會出現在清單中、但在重新安裝節點並準備好恢復之前、您無法選取節點。

3. 輸入*配置密碼*。
4. 單擊*開始恢復*。

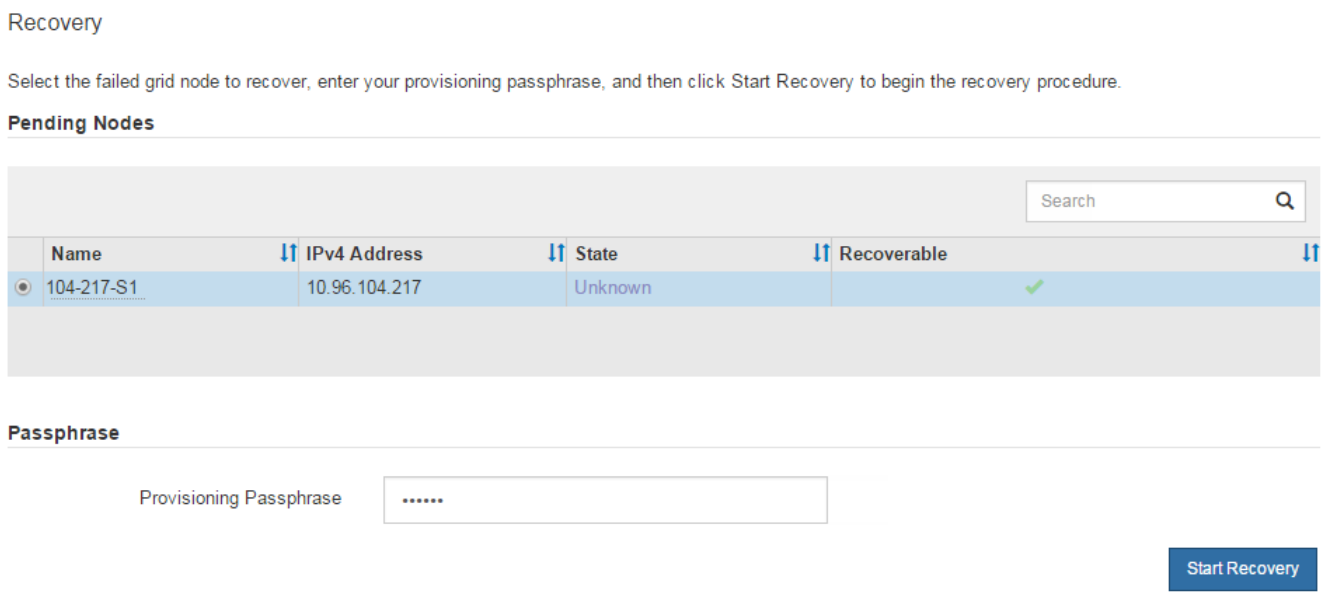

5. 監控恢復網格節點表格中的恢復進度。

> 在恢復程序執行期間、您可以按一下*重設*來開始新的恢復。此時會出現「資訊」對話方塊、表示如果您重設程序、節點將會處於不確定狀態。

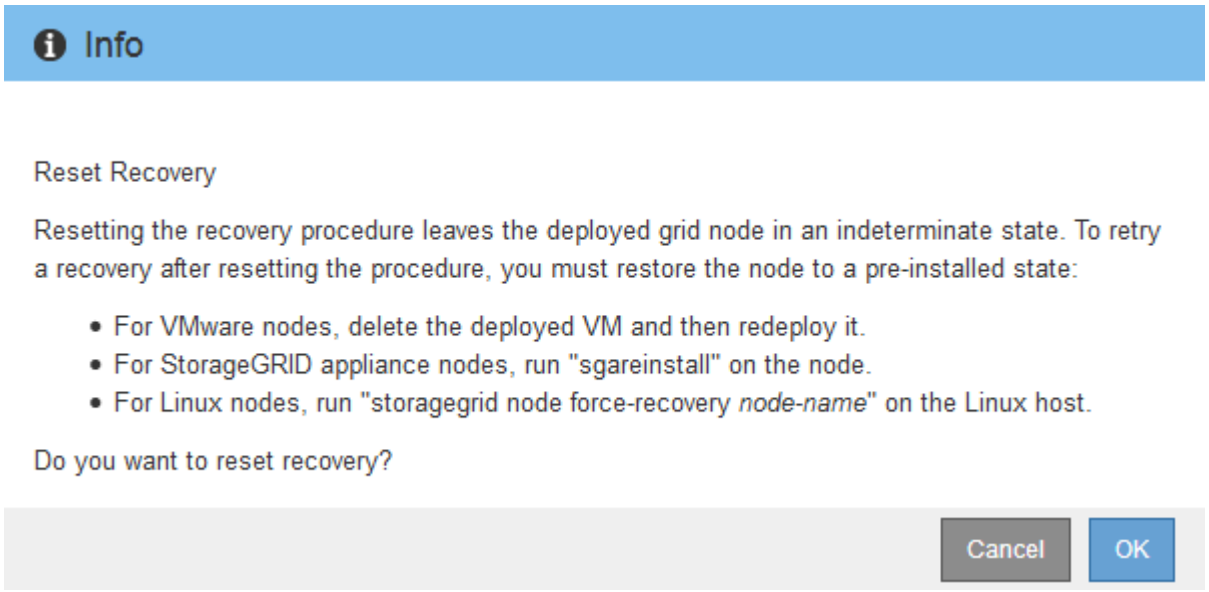

如果您想在重設程序後重試恢復、則必須將節點還原至預先安裝的狀態、如下所示：

- * VMware*：刪除已部署的虛擬網格節點。然後、當您準備好重新啟動恢復時、請重新部署節點。
- * Linux *：在Linux主機上執行此命令以重新啟動節點：「StorageGRID 支援節點強制恢復節點名稱」

6. 當儲存節點達到「等待手動步驟」階段時、請前往還原程序中的下一個工作、重新掛載及重新格式化儲存磁碟區。

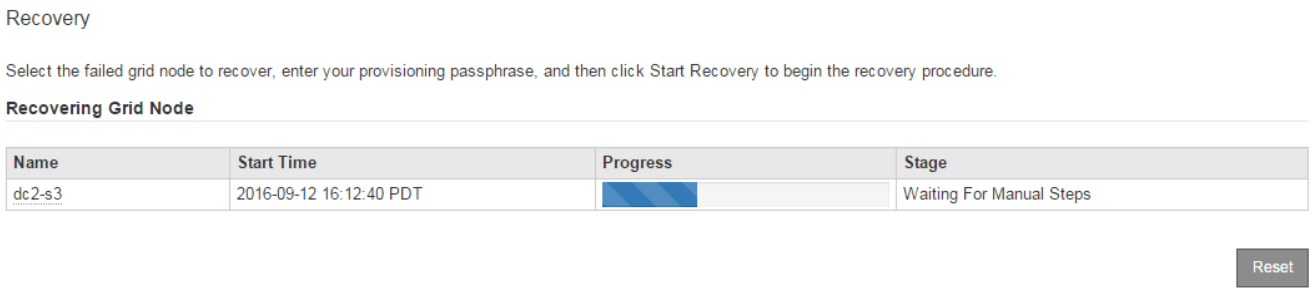

準備設備以重新安裝（僅限平台更換）

重新掛載及重新格式化儲存磁碟區（「手動步驟」）

您必須手動執行兩個指令碼、以重新掛載保留的儲存磁碟區、並重新格式化任何故障的儲存磁碟區。第一個指令碼會重新掛載已正確格式化為StorageGRID 「循環儲存磁碟區」的磁碟區。第二個指令碼會重新格式化任何未掛載的磁碟區、視需要重新建置Cassandra、然後啟動服務。

您需要的是 **#8217** ；需要的是什麼

- 您已更換硬體、以更換已知需要更換的任何故障儲存磁碟區。

  執行「shn-remount-volume」指令碼、可能有助於識別其他故障儲存磁碟區。

- 您已檢查儲存節點汰換是否在進行中、或您已暫停節點取消委任程序。（在Grid Manager中、選取* maintenance > Tasks > Decompress*。）
- 您已檢查擴充是否在進行中。（在Grid Manager中、選取* maintenance > Tasks > Expansion *。）
- 您有 已查看Storage Node系統磁碟機恢復的警告。

> 如果有多個儲存節點離線、或是此網格中的儲存節點在過去15天內已重建、請聯絡技術支援部門。請勿執行「shn-recovery -postinstall.sh」指令碼。在兩個或多個儲存節點上重建Cassandra、彼此之間的時間不超過15天、可能會導致資料遺失。

若要完成此程序、請執行下列高階工作：

- 登入恢復的儲存節點。
- 執行「shn-remount-volume」指令碼、重新掛載格式正確的儲存Volume。執行此指令碼時、會執行下列動作：
  - 掛載和卸載每個儲存磁碟區、以重新播放XFS日誌。
  - 執行XFS檔案一致性檢查。
  - 如果檔案系統一致、請判斷儲存磁碟區是否為格式正確StorageGRID 的等化儲存磁碟區。
  - 如果儲存磁碟區格式正確、請重新掛載儲存磁碟區。磁碟區上的任何現有資料均保持不變。
- 檢閱指令碼輸出並解決任何問題。
- 執行「sh-recovery -postinstall.sh」指令碼。執行此指令碼時、會執行下列動作。

> 在執行「sh-recovery -postinstall.sh」之前、請勿在還原期間重新開機儲存節點（請參閱的步驟） 安裝後指令碼）重新格式化故障的儲存磁碟區並還原物件中繼資料。在「sh-recovery -postinstall.sh」完成之前重新啟動儲存節點、會導致嘗試啟動的服務發生錯誤、StorageGRID 並使該應用裝置節點離開維護模式。

- 重新格式化無法掛載或被發現格式不正確的任何「n重新掛載磁碟區」指令碼的儲存磁碟區。

> 如果重新格式化儲存磁碟區、則該磁碟區上的任何資料都會遺失。您必須執行其他程序、從網格中的其他位置還原物件資料、前提是ILM規則已設定為儲存多個物件複本。

- 視需要在節點上重新建置Cassandra資料庫。
- 啟動儲存節點上的服務。

步驟

1. 登入恢復的儲存節點：
   a. 輸入下列命令：「sh admin@*grid_node_ip*`」
   b. 輸入「passwords.txt」檔案中所列的密碼。
   c. 輸入下列命令以切換至root：「u -」
   d. 輸入「passwords.txt」檔案中所列的密碼。

   以root登入時、提示會從「$」變更為「#」。

2. 執行第一個指令碼、重新掛載任何格式正確的儲存磁碟區。

> 如果所有的儲存磁碟區都是新的且需要格式化、或是所有的儲存磁碟區都失敗、您可以跳過此步驟並執行第二個指令碼、重新格式化所有未掛載的儲存磁碟區。

   a. 執行指令碼：「n-remount-volume」

      此指令碼可能需要數小時才能在含有資料的儲存磁碟區上執行。

   b. 指令碼執行時、請檢閱輸出並回答任何提示。

> 如有必要、您可以使用「tail -f」命令來監控指令碼記錄檔（`/var/local/log/sn-remount-Volumes.log）的內容。記錄檔包含的資訊比命令列輸出更詳細。

```
root@SG:~ # sn-remount-volumes
The configured LDR noid is 12632740

====== Device /dev/sdb ======
Mount and unmount device /dev/sdb and checking file system
consistency:
The device is consistent.
Check rangedb structure on device /dev/sdb:
Mount device /dev/sdb to /tmp/sdb-654321 with rangedb mount options
```

```
This device has all rangedb directories.
Found LDR node id 12632740, volume number 0 in the volID file
Attempting to remount /dev/sdb
Device /dev/sdb remounted successfully

====== Device /dev/sdc ======
Mount and unmount device /dev/sdc and checking file system
consistency:
Error: File system consistency check retry failed on device /dev/sdc.
You can see the diagnosis information in the /var/local/log/sn-
remount-volumes.log.

This volume could be new or damaged. If you run sn-recovery-
postinstall.sh,
this volume and any data on this volume will be deleted. If you only
had two
copies of object data, you will temporarily have only a single copy.
StorageGRID Webscale will attempt to restore data redundancy by
making
additional replicated copies or EC fragments, according to the rules
in
the active ILM policy.

Do not continue to the next step if you believe that the data
remaining on
this volume cannot be rebuilt from elsewhere in the grid (for
example, if
your ILM policy uses a rule that makes only one copy or if volumes
have
failed on multiple nodes). Instead, contact support to determine how
to
recover your data.

====== Device /dev/sdd ======
Mount and unmount device /dev/sdd and checking file system
consistency:
Failed to mount device /dev/sdd
This device could be an uninitialized disk or has corrupted
superblock.
File system check might take a long time. Do you want to continue? (y
or n) [y/N]? y

Error: File system consistency check retry failed on device /dev/sdd.
You can see the diagnosis information in the /var/local/log/sn-
remount-volumes.log.
```

```
This volume could be new or damaged. If you run sn-recovery-
postinstall.sh,
this volume and any data on this volume will be deleted. If you only
had two
copies of object data, you will temporarily have only a single copy.
StorageGRID Webscale will attempt to restore data redundancy by
making
additional replicated copies or EC fragments, according to the rules
in
the active ILM policy.

Do not continue to the next step if you believe that the data
remaining on
this volume cannot be rebuilt from elsewhere in the grid (for
example, if
your ILM policy uses a rule that makes only one copy or if volumes
have
failed on multiple nodes). Instead, contact support to determine how
to
recover your data.

====== Device /dev/sde ======
Mount and unmount device /dev/sde and checking file system
consistency:
The device is consistent.
Check rangedb structure on device /dev/sde:
Mount device /dev/sde to /tmp/sde-654321 with rangedb mount options
This device has all rangedb directories.
Found LDR node id 12000078, volume number 9 in the volID file
Error: This volume does not belong to this node. Fix the attached
volume and re-run this script.
```

在範例輸出中、已成功重新掛載一個儲存磁碟區、三個儲存磁碟區發生錯誤。

- dev/sdb'通過XFS檔案系統一致性檢查、並具有有效的Volume結構、因此已成功重新掛載。由指令碼重新掛載的裝置上的資料會保留下來。
- 由於儲存磁碟區是新的或毀損、所以「dev/sdc」無法執行XFS檔案系統一致性檢查。
- 由於磁碟未初始化或磁碟的超級區塊毀損、因此無法掛載「dev/sdd」。當指令碼無法掛載儲存磁碟區時、會詢問您是否要執行檔案系統一致性檢查。
  - 如果儲存磁碟區已附加至新磁碟、請在提示字元中回答* N*。您不需要檢查新磁碟上的檔案系統。
  - 如果儲存磁碟區已附加至現有磁碟、請在提示字元中回答* Y*。您可以使用檔案系統檢查的結果來判斷毀損的來源。結果會儲存在/var/local/log/sn-remount-Volumes.log記錄檔中。
- dev/sde'通過XFS檔案系統一致性檢查、並具有有效的Volume結構；不過、volID檔案中的LdR節點ID與此儲存節點的ID（頂端顯示的「已設定的LdR noid」）不符。此訊息表示此磁碟區屬於另一

個儲存節點。

3. 檢閱指令碼輸出並解決任何問題。

> 如果儲存磁碟區未通過XFS檔案系統一致性檢查或無法掛載、請仔細檢閱輸出中的錯誤訊息。您必須瞭解在這些磁碟區上執行「sh-recovery -postinstall.sh」指令碼的意義。

a. 檢查以確定結果包含您所預期所有磁碟區的項目。如果未列出任何磁碟區、請重新執行指令碼。

b. 檢閱所有掛載裝置的訊息。請確定沒有錯誤指出儲存磁碟區不屬於此儲存節點。

在此範例中、「/dev/sDE」的輸出包含下列錯誤訊息：

```
Error: This volume does not belong to this node. Fix the attached
volume and re-run this script.
```

> 如果儲存磁碟區被回報為屬於其他儲存節點、請聯絡技術支援部門。如果您執行「shn-recovery -postinstall.sh」指令碼、儲存磁碟區將會重新格式化、這可能會導致資料遺失。

c. 如果無法掛載任何儲存裝置、請記下裝置名稱、然後修復或更換裝置。

> 您必須修復或更換任何無法掛載的儲存裝置。

您將使用裝置名稱來查詢磁碟區ID、這是執行「重新配對資料」指令碼以將物件資料還原至磁碟區時所需的輸入（下一步驟）。

d. 修復或更換所有無法掛載的裝置之後、請再次執行「shn-remount-volume」指令碼、確認所有可重新掛載的儲存磁碟區均已重新掛載。

> 如果儲存磁碟區無法掛載或格式不正確、而您繼續下一步、則磁碟區和磁碟區上的任何資料都會被刪除。如果您有兩份物件資料複本、則在完成下一個程序（還原物件資料）之前、只會有一份複本。

> 如果您認為無法從網格的其他位置重建故障儲存磁碟區上的剩餘資料（例如、如果您的ILM原則使用只製作一個複本的規則、或是多個節點上的磁碟區故障）、請勿執行「sh-recovery -postinstall.sh」指令碼。請聯絡技術支援部門、以決定如何恢復資料。

4. 執行「shn-recovery -postinstall.sh」指令碼：「n-recovery -postinstall.sh」

此指令碼會重新格式化任何無法掛載或被發現格式不正確的儲存磁碟區；如有需要、可在節點上重新建置Cassandra資料庫；並在儲存節點上啟動服務。

請注意下列事項：

- 指令碼可能需要數小時才能執行。
- 一般而言、您應該在指令碼執行時、單獨保留SSH工作階段。
- SSH工作階段處於作用中狀態時、請勿按* Ctrl+C*。

- 如果發生網路中斷、指令碼會在背景執行、並終止SSH工作階段、但您可以從「恢復」頁面檢視進度。
- 如果儲存節點使用的是RSM服務、則當節點服務重新啟動時、指令碼可能會停滯5分鐘。每當首次啟動RSM服務時、預期會有5分鐘的延遲時間。

> 其中包含了ADC服務的儲存節點上有此RSM服務。

> 部分StorageGRID 還原程序會使用Reaper來處理Cassandra的修復作業。一旦相關或必要的服務開始、系統就會自動進行修復。您可能會注意到指令碼輸出中提到「Shaper」或「Cassandra repair」。 如果您看到指出修復失敗的錯誤訊息、請執行錯誤訊息中指示的命令。

5. 當「sh-recovery -postinstall.sh」指令碼執行時、請在Grid Manager中監控「恢復」頁面。

   「恢復」頁面上的進度列和「階段」欄提供「sh-recovery -postinstall.sh」指令碼的高層級狀態。

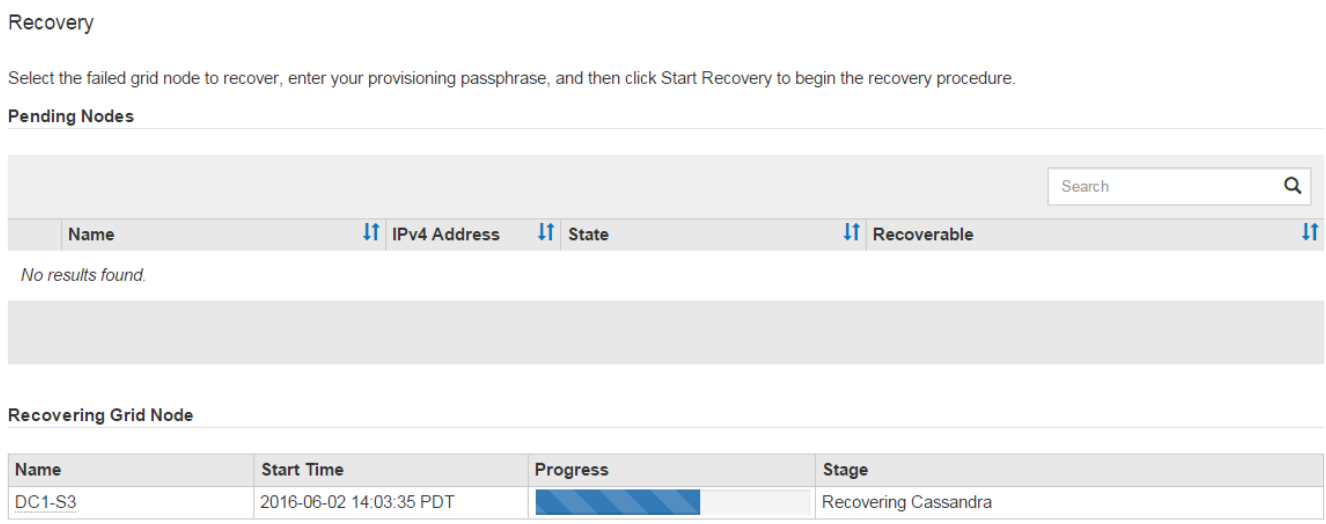

在節點上啟動「shn-recovery -postinstall.sh」指令碼之後、您可以將物件資料還原至任何由指令碼格式化的儲存磁碟區、如該程序所述。

檢閱儲存節點系統磁碟機恢復的警告

如有需要、可將物件資料還原至儲存Volume

如有需要、可將物件資料還原至儲存Volume

如果需要使用「sh-recovery -postinstall.sh」指令碼來重新格式化一或多個故障儲存磁碟區、您必須從其他儲存節點和歸檔節點將物件資料還原至重新格式化的儲存磁碟區。除非重新格式化一或多個儲存磁碟區、否則不需要執行這些步驟。

您需要的是 **#8217** ；需要的是什麼

- 您必須確認已恢復的儲存節點的連線狀態為*已連線* 在Grid Manager的* nodes > Overview （*節點>*總覽*）索引標籤上。

物件資料可從其他儲存節點、歸檔節點或雲端儲存資源池還原、前提是已設定網格的ILM規則、使物件複本可供

使用。

請注意下列事項：

- 如果ILM規則設定為只儲存一個複寫複本、且該複本存在於故障的儲存磁碟區上、您將無法恢復物件。
- 如果物件的唯一剩餘複本位於Cloud Storage Pool中、StorageGRID 則必須向Cloud Storage Pool端點發出多個要求、才能還原物件資料。在執行此程序之前、請聯絡技術支援部門、以協助評估恢復時間範圍及相關成本。
- 如果物件的唯一剩餘複本位於歸檔節點、則會從歸檔節點擷取物件資料。從歸檔節點將物件資料還原至儲存節點所需的時間、比從其他儲存節點還原複本所需的時間更長、因為外部歸檔儲存系統的擷取作業會產生延遲。

關於修復資料指令碼

若要還原物件資料、請執行「重新配對資料」指令碼。此指令碼會開始還原物件資料的程序、並與ILM掃描搭配使用、以確保符合ILM規則。

請選取下方*複寫資料*或*刪除編碼（EC）資料*、以瞭解「重新配對資料」指令碼的不同選項、視您要還原複寫資料或刪除編碼資料而定。如果您需要還原這兩種類型的資料、則必須同時執行這兩組命令。

> 如需有關「重新配對資料」指令碼的詳細資訊、請從主管理節點的命令列輸入「重新配對資料-說明」。

複寫資料

根據您是需要修復整個節點、還是只需要修復節點上的特定磁碟區、有兩個命令可用於還原複寫資料：

「重新配對資料開始複寫節點修復」

「重新配對資料開始複寫磁碟區修復」

您可以使用下列命令來追蹤複寫資料的修復：

「重配對資料顯示複製的修復狀態」

> 「如何複製修復狀態」選項可在StorageGRID 畫面上進行技術預覽。此功能正在開發中、傳回的值可能不正確或延遲。若要判斷修復是否完成、請使用*「等待–全部*」、「嘗試的維修」（**XRPA**）、以及*「掃描期間」-「預估（XSCM）」*、如所述 監控維修。

銷毀編碼（**EC**）資料

根據您是需要修復整個節點、還是只需要修復節點上的特定磁碟區、有兩個命令可用於還原銷毀編碼資料：

「重新配對資料啟動- EC-node-repair」

「重新配對資料啟動- EC-Volume修復」

在某些儲存節點離線時、可以開始修復以銷毀編碼的資料。所有節點都可用後、修復作業即告完成。

您可以使用下列命令來追蹤銷毀編碼資料的修復：

「資料配對顯示- EC-repair狀態」

> EC修復工作會暫時保留大量的儲存空間。可能會觸發儲存警示、但會在修復完成時解決。如果保留的儲存空間不足、EC修復工作將會失敗。無論工作失敗或成功、儲存保留都會在EC修復工作完成時釋出。

尋找儲存節點的主機名稱

1. 登入主要管理節點：
   a. 輸入下列命令：「sh admin@_primary管理節點IP」
   b. 輸入「passwords.txt」檔案中所列的密碼。
   c. 輸入下列命令以切換至root：「u -」
   d. 輸入「passwords.txt」檔案中所列的密碼。

      以root登入時、提示會從「$」變更為「#」。
2. 使用「/etc/hosts」檔案尋找還原儲存磁碟區的儲存節點主機名稱。若要查看網格中所有節點的清單、請輸入下列命令：「cat /etc/hosts」。

如果所有磁碟區都失敗、請修復資料

如果所有儲存磁碟區都發生故障、請修復整個節點。根據您使用的是複寫資料、銷毀編碼（EC）資料、或兩者、請遵循*複寫資料*、*銷毀編碼（EC）資料*的指示。

如果只有部分磁碟區發生故障、請前往 [Repair data if only some volumes have failed]。

> 您無法同時對多個節點執行「重配對資料」作業。若要恢復多個節點、請聯絡技術支援部門。

複寫資料

如果網格包含複寫資料、請使用「重新配對資料啟動複寫節點修復」命令搭配「節點」選項來修復整個儲存節點。

此命令可修復名為SG-DC-SN3之儲存節點上的複寫資料：

「重新配對資料開始複寫節點修復-節點SG-DC-SN3」

> 還原物件資料時、StorageGRID 如果無法找到複製的物件資料、就會觸發*物件遺失*警示。警示可能會在整個系統的儲存節點上觸發。您應該判斷遺失原因、以及是否有可能恢復。請參閱 監控及疑難排解。

銷毀編碼（**EC**）資料

如果您的網格含有銷毀編碼資料、請使用「重新配對資料start-ec-node-repair」命令搭配「-nodes」選項來修復整個儲存節點。

此命令可修復名為SG-DC-SN3之儲存節點上的銷毀編碼資料：

「重新配對資料啟動- EC-node-repair -節點SG-DC-SN3」

該作業會傳回唯一的「重新配對ID」、以識別此「重新配對資料」作業。使用此「配對ID」來追蹤「配對資料」作業的進度和結果。恢復程序完成時、不會傳回其他意見反應。

> 在某些儲存節點離線時、可以開始修復以銷毀編碼的資料。所有節點都可用後、修復作業即告完成。

如果只有部分磁碟區發生故障、請修復資料

如果只有部分磁碟區發生故障、請修復受影響的磁碟區。根據您使用的是複寫資料、銷毀編碼（EC）資料、或兩者、請遵循*複寫資料*、*銷毀編碼（EC）資料*的指示。

如果所有磁碟區都失敗、請前往 [Repair data if all volumes have failed]。

以十六進位格式輸入Volume ID。例如、「0000」是第一個Volume、而「000F」是第16個Volume。您可以指定一個磁碟區、一個磁碟區範圍或多個未依序排列的磁碟區。

所有磁碟區都必須位於同一個儲存節點上。如果您需要還原多個儲存節點的磁碟區、請聯絡技術支援部門。

複寫資料

如果網格包含複製的資料、請使用「Start（開始）- repl複 製- Volume（磁碟區）修復」命令搭配「-nodes（節點）」選項來識別節點。然後新增「-volume」或「-volume -range」選項、如下列範例所示。

單一磁碟區：此命令可將複寫的資料還原至名為SG-DC-SN3的儲存節點上的磁碟區「0002」：

「重新配對資料開始複寫磁碟區修復」-節點SG-DC-SN3 -磁碟區0002

磁碟區範圍：此命令可將複寫的資料還原至儲存節點SG-DC-SN3上「0003」到「0009」範圍內的所有磁碟區：

「重新配對資料開始複寫磁碟區修復」-節點SG-DC-SN3 - Volume範圍0003-0009

多個磁碟區未依序：此命令可將複寫的資料還原至名為SG-DC-SN3的儲存節點上的磁碟區「0001」、「0005」和「0008」：

「重新配對資料開始複寫磁碟區修復」-節點SG-DC-SN3 -磁碟區0001、0005、0008

> 還原物件資料時、StorageGRID 如果無法找到複製的物件資料、就會觸發*物件遺失*警示。警示可能會在整個系統的儲存節點上觸發。您應該判斷遺失原因、以及是否有可能恢復。請參閱「監控StorageGRID 及疑難排解指令」。

銷毀編碼（**EC**）資料

如果您的網格含有銷毀編碼資料、請使用「Start（開始）-EC-volume（磁碟區）修復」命令搭配「-nodes（節點）」選項來識別節點。然後新增「-volume」或「-volume -range」選項、如下列範例所示。

單一磁碟區：此命令可將銷毀編碼的資料還原至名為SG-DC-SN3的儲存節點上的Volume「0007」：

「重新配對資料啟動- EC-volume修復-節點SG-DC-SN3 - Volume 0007」

磁碟區範圍：此命令可將銷毀編碼資料還原至儲存節點SG-DC-SN3上「0004」至「0006」範圍內的所有磁碟區：

「重新配對資料啟動- EC-volume修復-節點SG-DC-SN3 - Volume範圍0004-0006」

多個磁碟區未依序：此命令可將刪除編碼的資料還原至名為SG-DC-SN3的儲存節點上的磁碟區「000A」、「000C」和「000E」：

「重新配對資料啟動- EC-volume修復-節點SG-DC-SN3 - Volume 000A、000C、000E」

「重新配對資料」作業會傳回唯一的「重新配對ID」、以識別此「重新配對資料」作業。使用此「配對ID」來追蹤「配對資料」作業的進度和結果。恢復程序完成時、不會傳回其他意見反應。

> 在某些儲存節點離線時、可以開始修復以銷毀編碼的資料。所有節點都可用後、修復作業即告完成。

監控維修

根據您使用*複寫資料*、*銷毀編碼（EC）資料*或兩者、來監控修復工作的狀態。

複寫資料

- 若要判斷維修是否完成：
  a. 選擇*節點*>*要修復的儲存節點*>* ILM *。
  b. 檢閱「評估」區段中的屬性。當修復完成時、「等待-全部」屬性會指出0個物件。
- 若要更詳細地監控維修：
  a. 選取*支援*>*工具*>*網格拓撲*。
  b. 選擇*網格_*>*要修復的儲存節點_*>* LdR*>*資料儲存*。
  c. 請使用下列屬性組合來判斷複寫的修復是否完成、以及可能的情況。

    Cassandra可能存在不一致之處、而且無法追蹤失敗的修復。

    - 嘗試的維修（**XRPA**）：使用此屬性來追蹤複寫的維修進度。每次儲存節點嘗試修復高風險物件時、此屬性都會增加。如果此屬性的增加時間不超過目前掃描期間（由*掃描期間-預估*屬性提供）、表示ILM掃描未發現任何需要在任何節點上修復的高風險物件。

      高風險物件是可能完全遺失的物件。這不包括不符合ILM組態的物件。

    - 掃描期間-預估（**XSCM**）：使用此屬性來預估原則變更何時會套用至先前擷取的物件。如果*已嘗試的維修*屬性在一段時間內沒有增加、則可能是因為複寫的維修已經完成。請注意、掃描期間可能會變更。「掃描期間-預估（**XSCM**）」屬性適用於整個網格、是所有節點掃描期間的上限。您可以查詢網格的*掃描期間-預估*屬性歷程記錄、以判斷適當的時間範圍。
- 或者、若要預估完成複寫修復的百分比、請在repair資料命令中新增「show複寫修復狀態」選項。

  「重配對資料顯示複製的修復狀態」

  「如何複製修復狀態」選項可在StorageGRID 畫面上進行技術預覽。此功能正在開發中、傳回的值可能不正確或延遲。若要判斷修復是否完成、請使用*「等待–全部*」、「嘗試的維修」（**XRPA**）、以及*「掃描期間」-「預估（XSCM）」*、如所述 監控維修。

銷毀編碼（**EC**）資料

若要監控銷毀編碼資料的修復、然後重試任何可能失敗的要求：

1. 判斷銷毀編碼資料修復的狀態：
   - 選取* support*>* Tools **>** Metrics 以檢視目前工作的預估完成時間和完成百分比。然後在**Grafana** 區段中選取 EC Overview 。請參閱 Grid EC工作預估完成時間*和* Grid EC工作百分比已完成*儀表板。
   - 使用此命令查看特定「資料配對」作業的狀態：

     「成對資料顯示- EC-repair狀態-修復ID」

   - 使用此命令列出所有修復：

     「資料配對顯示- EC-repair狀態」

輸出會列出所有先前和目前執行中修復的資訊、包括「資源配對ID」。

2. 如果輸出顯示修復作業失敗、請使用「-repair id」選項重試修復。

   此命令會使用修復ID 6949309319275667690、重試失敗的節點修復：

   「重新配對資料start-ec-node-repair --repair id 6949309319275667690」

   此命令會使用修復ID 6949309319275667690重試失敗的Volume修復：

   「重新配對資料啟動- EC-volume修復-修復ID 6949309319275667690」

恢復儲存節點系統磁碟機後、請檢查儲存狀態

恢復儲存節點的系統磁碟機後、您必須確認儲存節點的所需狀態已設定為「線上」、並確保在重新啟動儲存節點伺服器時、狀態預設為「線上」。

您需要的是 **#8217** ；需要的是什麼

- 您必須使用登入Grid Manager 支援的網頁瀏覽器。
- 儲存節點已恢復、資料恢復完成。

步驟

1. 選取*支援*>*工具*>*網格拓撲*。
2. 檢查*恢復的儲存節點*>*儲存設備*>*儲存設備狀態-所需*和*儲存設備狀態-目前*的值。

   這兩個屬性的值都應該是「線上」。

3. 如果「Storage State」（儲存狀態）-「期望」設定為唯讀、請完成下列步驟：
   a. 單擊 * Configuration （配置） * 選項卡。
   b. 從*儲存狀態-所需*下拉式清單中、選取*線上*。
   c. 按一下*套用變更*。
   d. 按一下「總覽」索引標籤、確認「儲存狀態-所需」和「儲存狀態-目前」的值已更新為「線上」。

版權資訊

Copyright©2022 NetApp、Inc.版權所有。美國印製本文件中版權所涵蓋的任何部分、不得以任何形式或任何方式（包括影印、錄製、 在未事先取得版權擁有者書面許可的情況下、在電子擷取系統中進行錄音或儲存。

衍生自受版權保護之NetApp資料的軟體必須遵守下列授權與免責聲明：

本軟體係由NetApp「依現狀」提供、不含任何明示或暗示的保證、包括但不限於適售性及特定用途適用性的暗示保證、特此聲明。在任何情況下、NetApp均不對任何直接、間接、偶發、特殊、示範、 或衍生性損害（包括但不限於採購替代商品或服務；使用損失、資料或利潤損失； 或業務中斷）、無論是在合約、嚴格責任或侵權行為（包括疏忽或其他）中、無論是因使用本軟體而產生的任何責任理論（包括疏忽或其他）、即使已被告知可能造成此類損害。

NetApp保留隨時變更本文所述之任何產品的權利、恕不另行通知。除非NetApp以書面明確同意、否則NetApp不承擔因使用本文所述產品而產生的任何責任或責任。使用或購買本產品並不代表NetApp擁有任何專利權利、商標權利或任何其他智慧財產權。

本手冊所述產品可能受到一或多個美國國家/地區的保護專利、國外專利或申請中。

限制權利圖例：政府使用、複製或揭露受DFARS 252.277-7103（1988年10月）和FAR 52-227-19（1987年6月）技術資料與電腦軟體權利條款（c）（1）（ii）分段所述限制。

商標資訊

NetApp、NetApp標誌及所列的標章 http://www.netapp.com/TM 為NetApp、Inc.的商標。其他公司和產品名稱可能為其各自所有者的商標。