建立雲端儲存資源池

StorageGRID

NetApp
June 10, 2022

This PDF was generated from https://docs.netapp.com/zh-tw/storagegrid-116/ilm/s3-authentication-details-for-cloud-storage-pool.html on June 10, 2022. Always check docs.netapp.com for the latest.

目錄

建立雲端儲存資源池 1
S3：指定雲端儲存資源池的驗證詳細資料 2
C2S S3：指定雲端儲存資源池的驗證詳細資料 5
Azure：指定雲端儲存資源池的驗證詳細資料 8

建立雲端儲存資源池

當您建立Cloud Storage Pool時、請指定StorageGRID 外部儲存區或Container的名稱和位置、以供用來儲存物件、雲端供應商類型（Amazon S3或Azure Blob Storage）、StorageGRID 以及存取外部儲存區或容器所需的資訊。

您需要的是 **#8217** ；需要的是什麼

- 您將使用登入Grid Manager 支援的網頁瀏覽器。
- 您擁有特定的存取權限。
- 您已檢閱設定雲端儲存資源池的準則。
- Cloud Storage Pool所參照的外部儲存區或容器已存在。
- 您擁有存取儲存庫或容器所需的所有驗證資訊。

Cloud Storage Pool會指定單一外部S3儲存區或Azure Blob儲存容器。一旦儲存雲端儲存資源池、即可驗證其運作、因此您必須確保Cloud Storage Pool中指定的儲存庫或容器存在且可存取。StorageGRID

步驟

1. 選擇* ILM **>** Storage Pools*。

   此時將出現「儲存資源池」頁面。本頁包含兩個區段：儲存資源池和雲端儲存資源池。

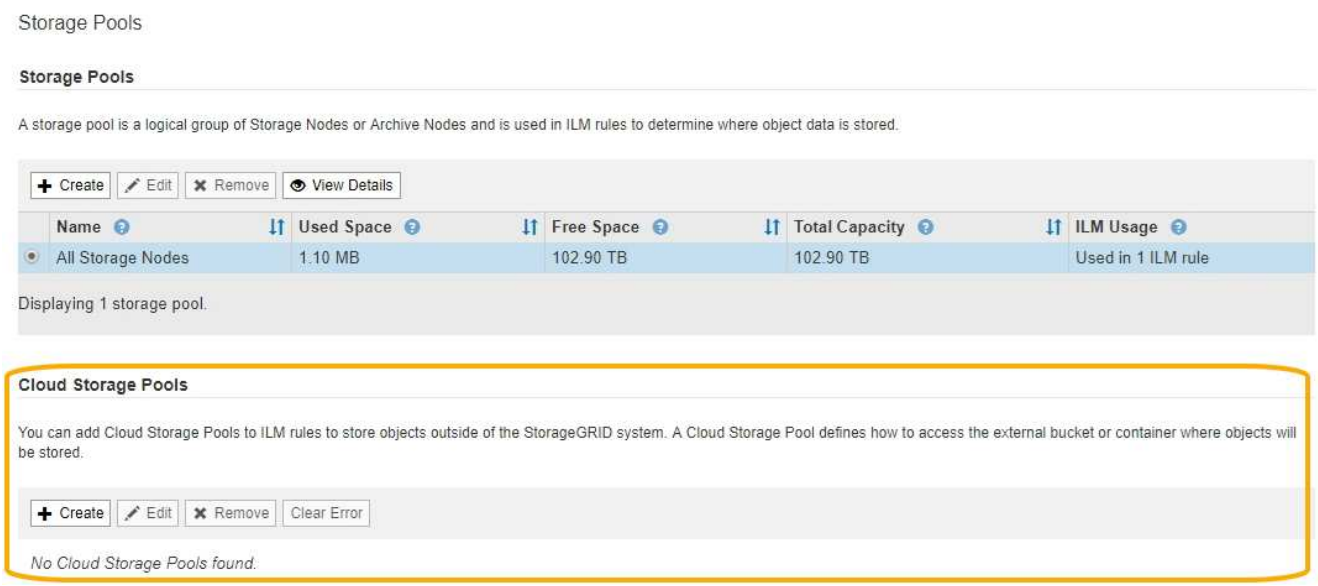

2. 在頁面的「Cloud Storage Pools（雲端儲存池）」區段中、選取*「Create*（建立*）」。

   隨即顯示Create Cloud Storage Pool（建立雲端儲存池）對話方塊。

3. 輸入下列資訊：

欄位	說明
顯示名稱	簡短說明雲端儲存資源池及其用途的名稱。設定ILM規則時、請使用容易識別的名稱。
供應商類型	您將使用哪家雲端供應商來管理此雲端儲存資源池： • * Amazon S3 *：針對S3、C2S S3或Google Cloud Platform（GCP）端點選取此選項。 • * Azure Blob Storage * *附註：*當您選取供應商類型時、頁面底部會出現「服務端點」、「驗證」和「伺服器驗證」等區段。
貯體或Container	為雲端儲存池建立的外部S3儲存區或Azure容器名稱。您在此指定的名稱必須與儲存區或容器名稱完全相符、否則建立雲端儲存池將會失敗。儲存雲端儲存資源池後、您無法變更此值。

4. 根據所選的供應商類型、完成頁面的「服務端點」、「驗證」和「伺服器驗證」區段。
   - S3：指定雲端儲存資源池的驗證詳細資料
   - C2S S3：指定雲端儲存資源池的驗證詳細資料
   - Azure：指定雲端儲存資源池的驗證詳細資料

S3：指定雲端儲存資源池的驗證詳細資料

當您為S3建立雲端儲存資源池時、必須選取雲端儲存資源池端點所需的驗證類型。您可以指定「匿名」或輸入存取金鑰ID和秘密存取金鑰。

您需要的是 **#8217** ；需要的是什麼

- 您已輸入Cloud Storage Pool的基本資訊、並將* Amazon S3 *指定為供應商類型。

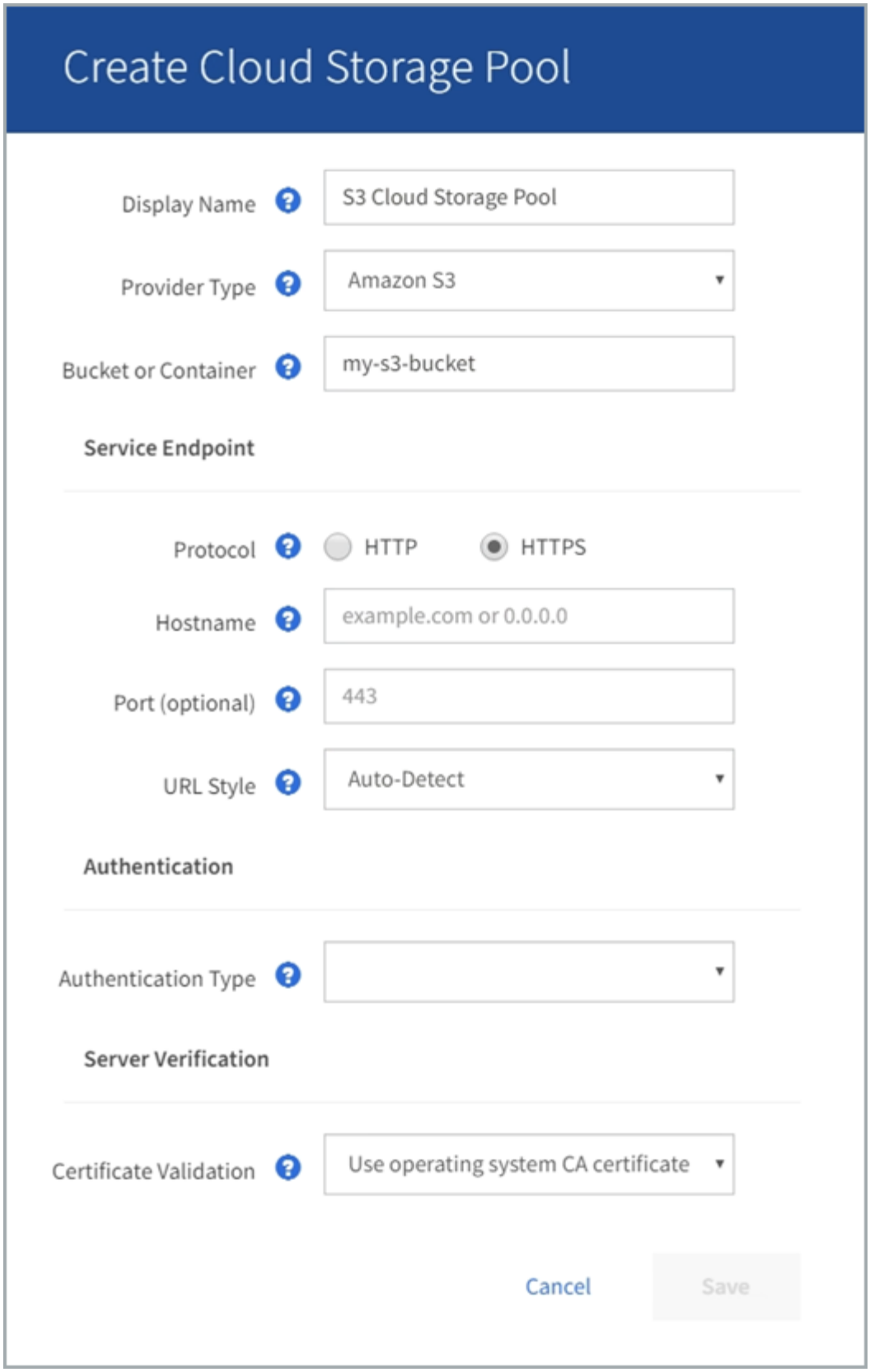

- 如果您使用存取金鑰驗證、您就知道外部S3儲存區的存取金鑰ID和秘密存取金鑰。

步驟

1. 在*服務端點*區段中、提供下列資訊：

a. 選取連線至雲端儲存資源池時要使用的傳輸協定。

   預設傳輸協定為HTTPS。

b. 輸入Cloud Storage Pool的伺服器主機名稱或IP位址。

   例如：

   《3-*aws-region*.amazonaws.com》

   請勿在此欄位中包含庫位名稱。您可以在* Bucket或Container-*欄位中加入Bucket名稱。

a. 或者、指定連線至雲端儲存資源池時應使用的連接埠。

   將此欄位留白以使用預設連接埠：連接埠443用於HTTPS、連接埠80用於HTTP。

b. 選取雲端儲存池儲存區儲存區的URL樣式：

選項	說明
虛擬託管風格	使用虛擬託管樣式URL存取儲存區。虛擬託管型URL會將儲存區名稱納入網域名稱的一部分、例如：「https://bucket-name.s3.company.com/key-name`」。
路徑樣式	使用路徑樣式URL存取儲存區。路徑樣式URL的結尾包含儲存區名稱、例如：「https://s3.company.com/bucket-name/key-name`」。 *附註：*路徑樣式URL已遭淘汰。
自動偵測	根據所提供的資訊、嘗試自動偵測要使用的URL樣式。例如、如果您指定IP位址、StorageGRID 則表示功能表將使用路徑樣式URL。僅當您不知道要使用哪種特定樣式時、才選取此選項。

2. 在「驗證」區段中、選取Cloud Storage Pool端點所需的驗證類型。

選項	說明
存取金鑰	存取Cloud Storage Pool儲存庫時、必須提供存取金鑰ID和秘密存取金鑰。
匿名	每個人都能存取Cloud Storage Pool資源桶。不需要存取金鑰ID和秘密存取金鑰。
CAP（C2S存取入口網站）	僅適用於CZS S3。前往 C2S S3：指定雲端儲存資源池的驗證詳細資料。

3. 如果您選取存取金鑰、請輸入下列資訊：

選項	說明
存取金鑰ID	擁有外部庫位之帳戶的存取金鑰ID。
機密存取金鑰	相關的秘密存取金鑰。

4. 在「伺服器驗證」區段中、選取驗證TLS連線至雲端儲存池之憑證的方法：

選項	說明
使用作業系統CA憑證	使用作業系統上安裝的預設Grid CA憑證來保護連線安全。
使用自訂CA憑證	使用自訂CA憑證。選取*選取「New*（新增）」、然後上傳PEM/encoded CA憑證。
請勿驗證憑證	用於TLS連線的憑證尚未驗證。

5. 選擇*保存*。

當您儲存雲端儲存資源池時StorageGRID 、下列功能將會隨之執行：

- 驗證儲存區和服務端點是否存在、以及是否可以使用您指定的認證來達到。
- 將標記檔案寫入儲存區、以將儲存區識別為雲端儲存資源池。請勿移除名為「x-ntap-sgws-Cloud Pool - uuid」的檔案。

如果Cloud Storage Pool驗證失敗、您會收到錯誤訊息、說明驗證失敗的原因。例如、如果發生憑證錯誤或您指定的儲存區不存在、可能會報告錯誤。

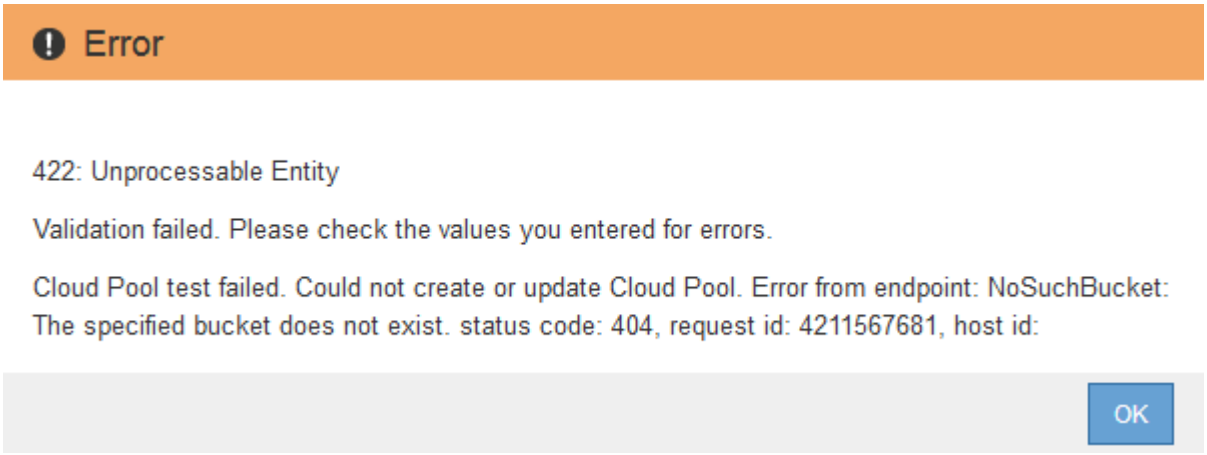

請參閱的說明 疑難排解雲端儲存資源池、解決此問題、然後再次嘗試儲存雲端儲存資源池。

C2S S3：指定雲端儲存資源池的驗證詳細資料

若要將商業雲端服務（C2S）S3服務當作雲端儲存資源池使用、您必須將C2S存取入口網站（CAP）設定為驗證類型、StorageGRID 以便讓Sf2可以要求暫用認證、以便在您

的C2S帳戶中存取S3資源桶。

您需要的是 **#8217** ；需要的是什麼

- 您已輸入Amazon S3 Cloud Storage Pool的基本資訊、包括服務端點。
- 您知道StorageGRID 完整的URL、將使用此URL從CAP伺服器取得暫用認證、包括指派給您的C2S帳戶的所有必要和選用API參數。
- 您擁有由適當的政府憑證授權單位（CA）核發的伺服器CA憑證。此憑證可用來驗證CAP伺服器的身分。StorageGRID伺服器CA憑證必須使用PEE編碼。
- 您擁有由適當的政府憑證授權單位（CA）核發的用戶端憑證。此憑證可用於將自己的身分識別至CAP伺服器。StorageGRID用戶端憑證必須使用PEE編碼、而且必須已獲得存取您的C2S帳戶的權限。
- 您有一個用於用戶端憑證的PEM/encoded私密金鑰。
- 如果用戶端憑證的私密金鑰已加密、您就會有解密密碼。

步驟

1. 在「驗證」區段中、從「驗證類型」下拉式清單中選取「* CAP（C2S存取入口網站）*」。

   此時會顯示CAP CGS驗證欄位。

Create Cloud Storage Pool

Display Name: C2S Cloud Storage Pool

Provider Type: Amazon S3

Bucket or Container: my-c2s-bucket

Service Endpoint

Protocol: HTTP HTTPS

Hostname: s3-aws-region.amazonaws.com

Port (optional): 443

URL Style: Auto-Detect

Authentication

Authentication Type: CAP (C2S Access Portal)

Temporary Credentials URL: https://example.com/CAP/api/v1/cred

Server CA Certificate: Select New

Client Certificate: Select New

Client Private Key: Select New

Client Private Key Passphrase (optional):

Server Verification

Certificate Validation: Use operating system CA certificate

Cancel Save

2. 提供下列資訊：
   a. 對於*暫用認證URL*、請輸入StorageGRID 完整的URL、以便讓整個URL能夠從CAP伺服器取得暫用認證、包括指派給您的C2S帳戶的所有必要和選用API參數。
   b. 若為*伺服器CA憑證*、請選取*選取「新增*」、然後上傳StorageGRID 可供驗證CAP伺服器的PEP-編碼CA憑證。
   c. 若為*用戶端憑證*、請選取*選取「新增* StorageGRID 」、然後上傳PEP-編碼的憑證、以供其識別至CAP伺服器。
   d. 若為*用戶端私密金鑰*、請選取*選取「新增」*、然後上傳用戶端憑證的PEP-編碼私密金鑰。

      如果私密金鑰已加密、則必須使用傳統格式。（不支援PKCS #8加密格式。）

   e. 如果用戶端私密金鑰已加密、請輸入密碼來解密用戶端私密金鑰。否則、請將*用戶端私密金鑰密碼*欄位保留空白。
3. 在「伺服器驗證」區段中、提供下列資訊：
   a. 若為*憑證驗證*、請選取*使用自訂CA憑證*。
   b. 選取*選取「New*（新增）」、然後上傳PEM/encoded CA憑證。
4. 選擇*保存*。

當您儲存雲端儲存資源池時StorageGRID 、下列功能將會隨之執行：

- 驗證儲存區和服務端點是否存在、以及是否可以使用您指定的認證來達到。
- 將標記檔案寫入儲存區、以將儲存區識別為雲端儲存資源池。請勿移除名為「x-ntap-sgws-Cloud Pool -uuid」的檔案。

如果Cloud Storage Pool驗證失敗、您會收到錯誤訊息、說明驗證失敗的原因。例如、如果發生憑證錯誤或您指定的儲存區不存在、可能會報告錯誤。

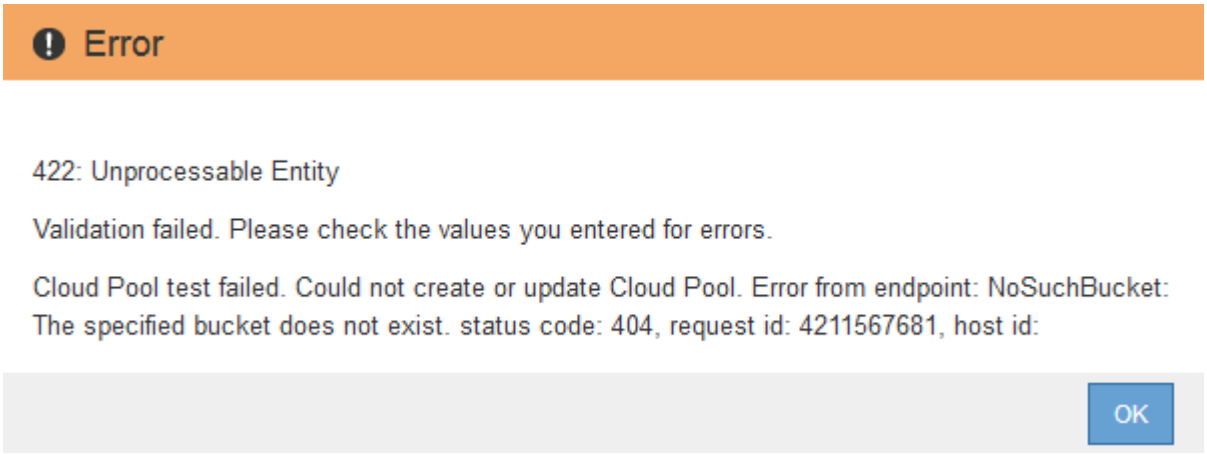

請參閱的說明 疑難排解雲端儲存資源池、解決此問題、然後再次嘗試儲存雲端儲存資源池。

Azure：指定雲端儲存資源池的驗證詳細資料

當您建立Azure Blob儲存設備的Cloud Storage Pool時、必須為StorageGRID 外部Container指定帳戶名稱和帳戶金鑰、以便用來儲存物件。

您需要的是 **#8217** ；需要的是什麼

- 您已輸入Cloud Storage Pool的基本資訊、並將* Azure Blob Storage*指定為供應商類型。*共享密鑰*顯示在*驗證類型*字段中。

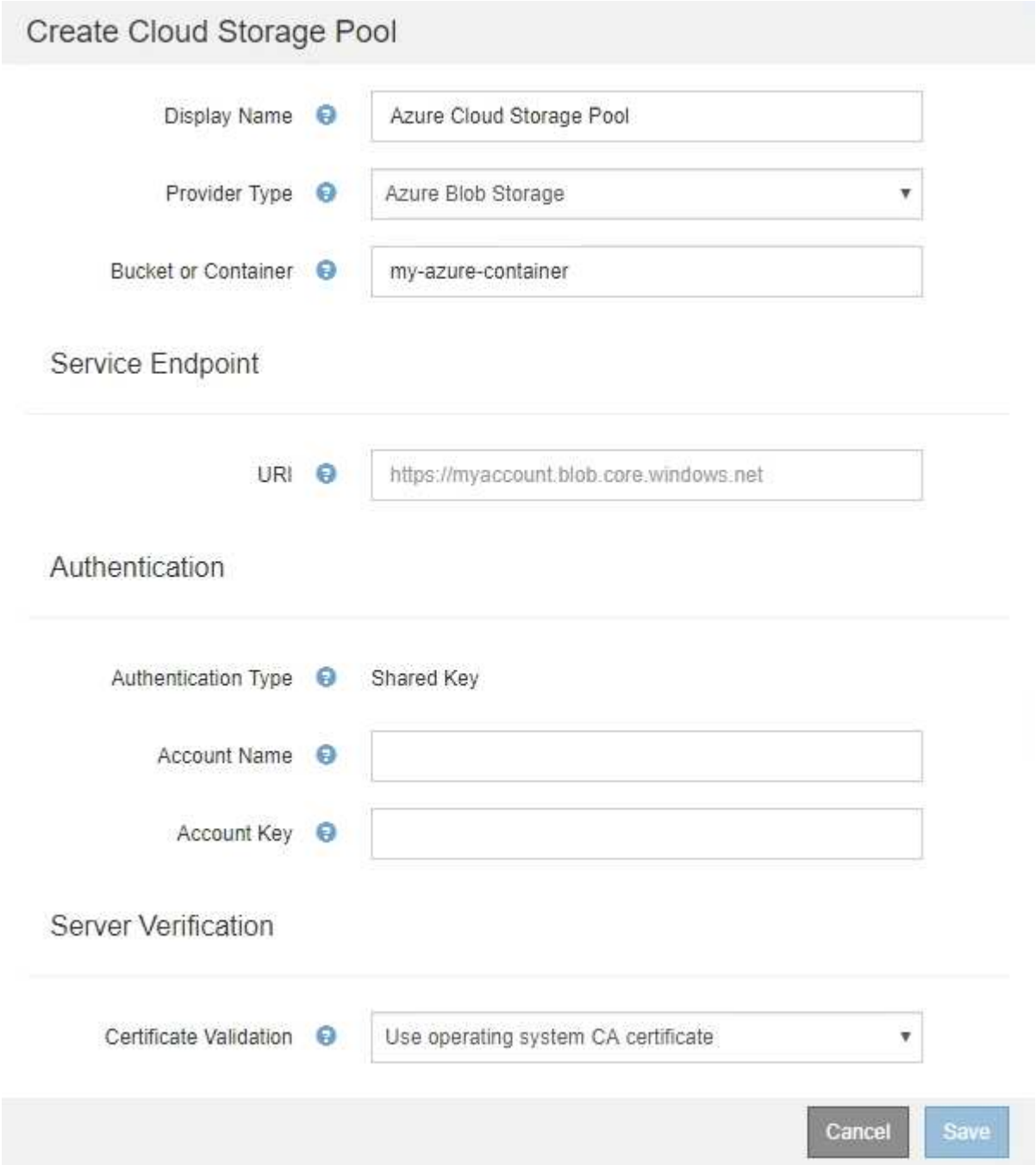

- 您知道用來存取雲端儲存資源池所用Blob儲存容器的統一資源識別元（URI）。
- 您知道儲存帳戶的名稱和秘密金鑰。您可以使用Azure入口網站來尋找這些價值。

步驟

1. 在「服務端點」區段中、輸入用於存取用於雲端儲存集區之Blob儲存容器的統一資源識別元（URI）。

   以下列其中一種格式指定URI：

- https://host:port+`
- http://host:port+`

如果您未指定連接埠、預設會將連接埠443用於HTTPS URI、而連接埠80用於HTTP URI。+* Azure Blob儲存Container的範例URI：「https://*myaccount*.blob.core.windows.net`」

2. 在*驗證*區段中、提供下列資訊：

   a. 針對*帳戶名稱*、輸入擁有外部服務容器的Blob儲存帳戶名稱。

   b. 針對*帳戶金鑰*、輸入Blob儲存帳戶的秘密金鑰。

   對於Azure端點、您必須使用共享金鑰驗證。

3. 在*伺服器驗證*區段中、選取驗證TLS連線至雲端儲存池之憑證的方法：

選項	說明
使用作業系統CA憑證	使用安裝在作業系統上的Grid CA憑證來保護連線安全。
使用自訂CA憑證	使用自訂CA憑證。選取*選取「New*（新增）」、然後上傳PEP-編碼的憑證。
請勿驗證憑證	用於TLS連線的憑證尚未驗證。

4. 選擇*保存*。

當您儲存雲端儲存資源池時StorageGRID 、下列功能將會隨之執行：

- 驗證容器和URI是否存在、以及是否可以使用您指定的認證來連線。
- 將標記檔案寫入容器、以將其識別為雲端儲存資源池。請勿移除名為「x-ntap-sgws-Cloud Pool - uuid」的檔案。

如果Cloud Storage Pool驗證失敗、您會收到錯誤訊息、說明驗證失敗的原因。例如、如果發生憑證錯誤或您指定的容器不存在、可能會報告錯誤。

請參閱的說明 疑難排解雲端儲存資源池、解決此問題、然後再次嘗試儲存雲端儲存資源池。

版權資訊

Copyright©2022 NetApp、Inc.版權所有。美國印製本文件中版權所涵蓋的任何部分、不得以任何形式或任何方式（包括影印、錄製、 在未事先取得版權擁有者書面許可的情況下、在電子擷取系統中進行錄音或儲存。

衍生自受版權保護之NetApp資料的軟體必須遵守下列授權與免責聲明：

本軟體係由NetApp「依現狀」提供、不含任何明示或暗示的保證、包括但不限於適售性及特定用途適用性的暗示保證、特此聲明。在任何情況下、NetApp均不對任何直接、間接、偶發、特殊、示範、 或衍生性損害（包括但不限於採購替代商品或服務；使用損失、資料或利潤損失； 或業務中斷）、無論是在合約、嚴格責任或侵權行為（包括疏忽或其他）中、無論是因使用本軟體而產生的任何責任理論（包括疏忽或其他）、即使已被告知可能造成此類損害。

NetApp保留隨時變更本文所述之任何產品的權利、恕不另行通知。除非NetApp以書面明確同意、否則NetApp不承擔因使用本文所述產品而產生的任何責任或責任。使用或購買本產品並不代表NetApp擁有任何專利權利、商標權利或任何其他智慧財產權。

本手冊所述產品可能受到一或多個美國國家/地區的保護專利、國外專利或申請中。

限制權利圖例：政府使用、複製或揭露受DFARS 252.277-7103（1988年10月）和FAR 52-227-19（1987年6月）技術資料與電腦軟體權利條款（c）（1）（ii）分段所述限制。

商標資訊

NetApp、NetApp標誌及所列的標章 http://www.netapp.com/TM 為NetApp、Inc.的商標。其他公司和產品名稱可能為其各自所有者的商標。