設定SANtricity NetApp儲存管理程式

StorageGRID

NetApp
May 17, 2022

This PDF was generated from https://docs.netapp.com/zh-tw/storagegrid-116/sg5600/setting-ip-address-for-e2700-controller.html on May 17, 2022. Always check docs.netapp.com for the latest.

目錄

設定SANtricity NetApp儲存管理程式 1
設定E2700控制器的IP位址 1
將應用裝置新增SANtricity 至NetApp Storage Manager 2
設定SANtricity 不一樣的儲存管理程式 3

設定SANtricity NetApp儲存管理程式

您可以使用SANtricity NetApp儲存管理程式來監控StorageGRID 您的應用程式中儲存磁碟和硬體元件的狀態。若要存取此軟體、您必須知道E2700控制器（應用裝置中的儲存控制器）上管理連接埠1的IP位址。

設定E2700控制器的IP位址

E2700控制器上的管理連接埠1可將應用裝置連接至SANtricity 管理網路、以利執行《E2700儲存管理程式》。您必須為E2700控制器設定靜態IP位址、以確保不會中斷與StorageGRID 硬體和控制器韌體的管理連線。

您使用的是 支援的網頁瀏覽器。

DHCP指派的位址可能隨時變更。為控制器指派靜態IP位址、以確保存取一致。

步驟

1. 從用戶端輸入StorageGRID URL以供使用：+* `https://E5600SG_Controller_IP:8443`*

   若為「*E5600SG_Controller_IP*」、請在StorageGRID 任何一個靜態網路上使用應用裝置的IP位址。

   畫面會出現「the不再安裝StorageGRID 程式」首頁。

2. 選擇* Hardware Configuration（硬體組態）* **Storage Controller Network Configuration**（儲存控制器網路組態）。

   此時將顯示Storage Controller Network Configuration（儲存控制器網路組態）頁面

3. 根據您的網路組態、選取*「已啟用」*、適用於IPV4、IPV6或兩者。
4. 記下自動顯示的IPV4位址。

   DHCP是指派IP位址給此連接埠的預設方法。

   可能需要幾分鐘時間才能顯示DHCP值。

5. 或者、為E2700控制器管理連接埠設定靜態IP位址。

   您應該為管理連接埠指派靜態IP、或為DHCP伺服器上的位址指派永久租用。

a. 選擇* Static （靜態）。

b. 輸入使用CIDR表示法的IPV4位址。

c. 輸入預設閘道。

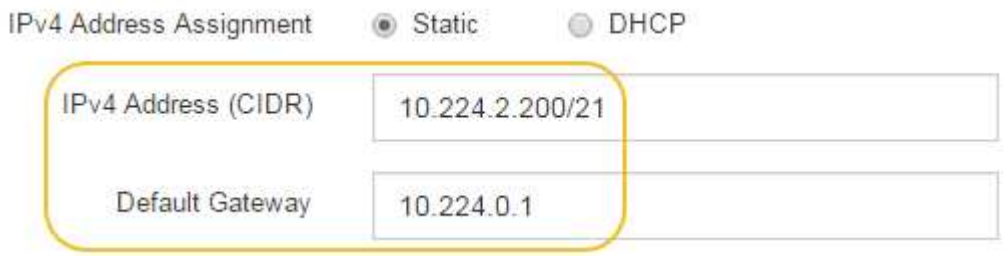

d. 按一下「 * 儲存 * 」。

您可能需要幾分鐘的時間才能套用變更。

當您連線SANtricity 至靜態儲存管理員時、您將使用新的靜態IP位址作為URL：+* `https://E2700_Controller_IP`*

"NetApp文件：SANtricity NetApp Storage Manager"

將應用裝置新增SANtricity 至NetApp Storage Manager

您可以將應用裝置中的E2700控制器連接SANtricity 至《不支援儲存管理程式》、然後將應用裝置新增為儲存陣列。

您使用的是 支援的網頁瀏覽器。

如需詳細說明、請參閱SANtricity 《NetApp儲存管理程式》文件。

步驟

1. 開啟網頁瀏覽器、輸入IP位址作為SANtricity URL for the URL for the NetApp Storage Manager：+* `https://E2700_Controller_IP`*

   畫面會出現「介紹StorageManager的登入頁SANtricity 面」。

2. 在* Select Addition Method*頁面上、選取* Manual 、然後按一下 OK*。

3. 選擇*編輯*>*新增儲存陣列*。

   此時將顯示Add New Storage Array - Manual（添加新的儲存陣列-手冊）頁面

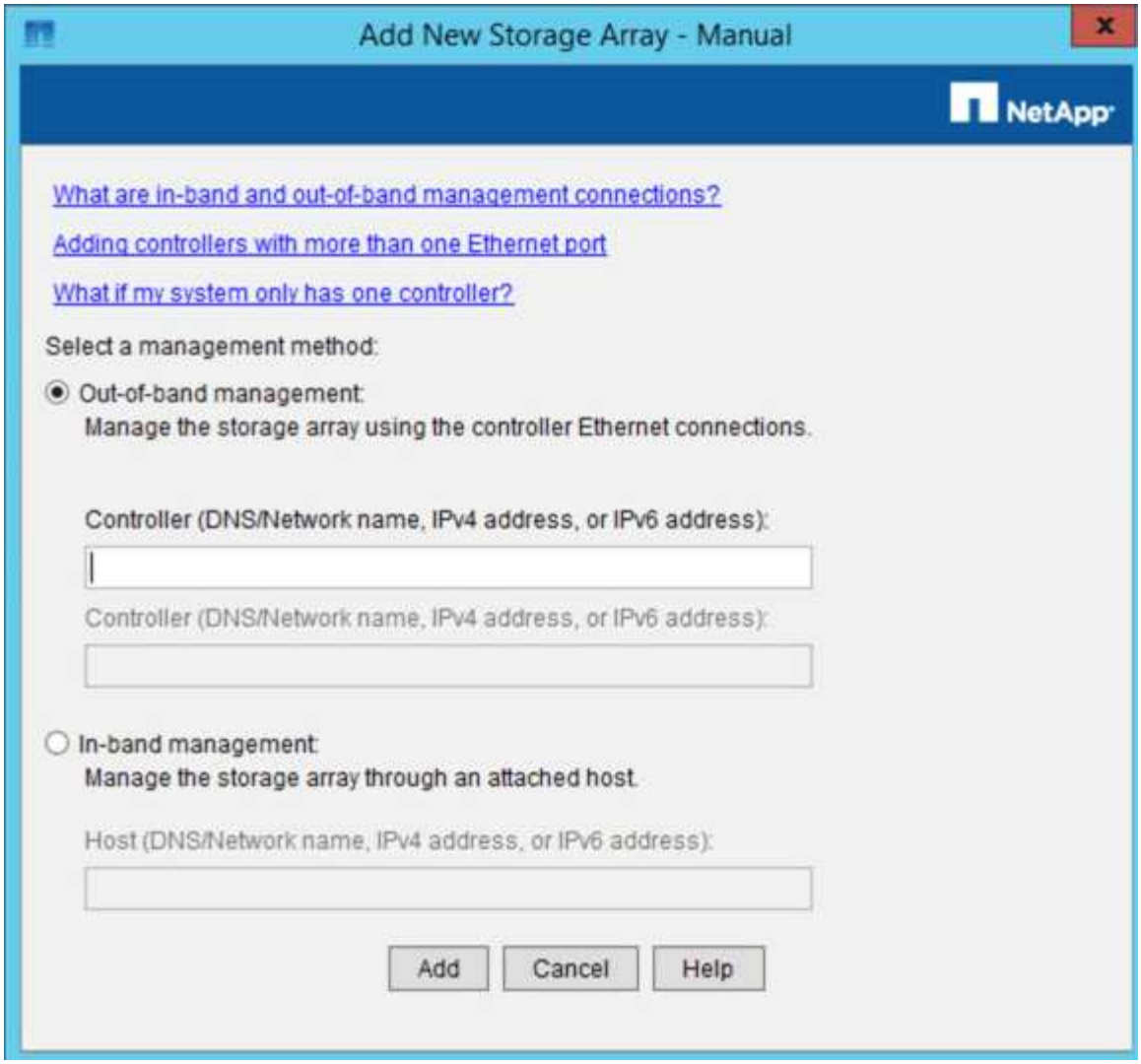

4. 在「頻外管理」方塊中、輸入下列其中一個值：
   - 使用**DHCP**： DHCP伺服器指派給E2700控制器上管理連接埠1的IP位址
   - 不使用**DHCP**：「192・168・128・101」

> 只有應用裝置的其中一個控制器連接SANtricity 至《不知如何儲存管理程式》、因此您只需輸入一個IP位址即可。

5. 按一下「 * 新增 * 」。

"NetApp文件：SANtricity NetApp Storage Manager"

設定SANtricity 不一樣的儲存管理程式

存取SANtricity 完「靜態儲存管理程式」之後、您可以使用它來設定硬體設定。一般而言、在StorageGRID 將應用裝置部署為位於整個系統的儲存節點之前、您必須先設定這些設定。

設定**AutoSupport** 功能

此功能可從應用裝置收集客戶支援套裝組合中的資料、並自動將資料傳送給技術支援部門。AutoSupport設定AutoSupport 支援功能可協助技術支援人員進行遠端疑難排解和問題分析。

您需要的是 **#8217** ；需要的是什麼

- 必須在產品上啟用和啟動此功能。AutoSupport

  此功能會在儲存管理站上全域啟動和停用。AutoSupport

- Storage Manager事件監控器必須至少在一台可存取應用裝置的機器上執行、最好是在不超過一台機器上執行。

所有資料都會壓縮成您指定位置的單一壓縮封存檔案格式（.7z）。

提供下列類型的訊息：AutoSupport

訊息類型	說明
事件訊息	• 受管理應用裝置發生支援事件時傳送 • 包括系統組態和診斷資訊
每日訊息	• 在使用者可設定的時間間隔內、於應用裝置的本機時間內每天傳送一次 • 包括目前的系統事件記錄和效能資料
每週訊息	• 在使用者可設定的時間間隔內、每週在應用裝置的本機時間內傳送一次 • 包括組態和系統狀態資訊

步驟

1. 從「Enterprise Management」（企業管理）視窗SANtricity 的「Sing Storage Manager」（資料保護管理程式）中、選取「設備」索引標籤、然後選取「探索到的儲存陣列」。
2. 選擇* Tools **>** AutoSupport S16*>* Configuration *。
3. 如有需要、請使用SANtricity 「支援中心」線上說明來完成工作。

"NetApp文件：SANtricity NetApp Storage Manager"

確認收到**AutoSupport** 的資訊

您應該確認技術支援人員是否收到AutoSupport 您的不實訊息。您可以AutoSupport 在Active IQ 這個入口網站上找到系統的資訊。如果您需要協助、請確認收到這些訊息、以確保技術支援人員能提供您所需的資訊。

下列狀態之一可顯示：AutoSupport

- 開啟

  「On（開）AutoSupport 」狀態表示技術支援目前正在接收系統的不全訊息。

- 關

  「關機AutoSupport 」狀態表示您可能已停用了不支援功能、因為技術支援部門在過去15個行事曆天內未收到系統的「每週記錄」、或者您的環境或組態可能發生變更（例如）。

- 拒絕

  拒絕狀態表示您已通知技術支援部門、您將無法啟用AutoSupport 此功能。

技術支援從系統收到每週記錄後AutoSupport 、此功能的狀態會變更為「On（開）」。

步驟

1. 請前往NetApp支援網站： "mysupport.netapp.com"、然後登入Active IQ 這個資訊網站。
2. 如果AutoSupport 不正確、但您認為不正確、請完成下列步驟：
   a. 請檢查系統組態、確定您已開啟AutoSupport 了「功能驗證」。
   b. 檢查您的網路環境和組態、確保系統能傳送訊息給技術支援人員。

設定電子郵件和SNMP設陷警示通知

當應用裝置或其中一個元件的狀態變更時、即可通知您。SANtricity這稱為警示通知。您可以使用兩種不同的方法來接收警示通知：電子郵件和SNMP設陷。您必須設定要接收的警示通知。

步驟

1. 從「Enterprise Management」（企業管理）視窗SANtricity 的「Sesing Storage Manager」（資料保護管理程式）中、選取「設備」索引標籤、然後選取節點。
2. 選擇*編輯*>*設定警示*。
3. 選取*電子郵件*索引標籤以設定電子郵件警示通知。
4. 選取「* SNMP *」索引標籤以設定SNMP設陷警示通知。
5. 如有需要、請使用SANtricity 「支援中心」線上說明來完成工作。

設定SANtricity 密碼以供StorageManager使用

您可以在SANtricity 《不二儲存管理程式》中設定應用裝置的密碼。設定密碼可維持系統安全性。

步驟

1. 在「Enterprise Management」（企業管理）視窗SANtricity 的「NetApp儲存管理程式」中、按兩下控制器。
2. 從Array Management（陣列管理）窗口中，選擇* Storage Array*（儲存陣列）菜單，然後選擇* Security（安全性）> Set Password（設定密碼）。

3. 設定密碼。
4. 如有需要、請使用SANtricity 「支援中心」線上說明來完成工作。

Copyright Information

Copyright © 2022 NetApp, Inc. All rights reserved. Printed in the U.S. No part of this document covered by copyright may be reproduced in any form or by any means-graphic, electronic, or mechanical, including photocopying, recording, taping, or storage in an electronic retrieval system- without prior written permission of the copyright owner.

Software derived from copyrighted NetApp material is subject to the following license and disclaimer:

THIS SOFTWARE IS PROVIDED BY NETAPP “AS IS” AND WITHOUT ANY EXPRESS OR IMPLIED WARRANTIES, INCLUDING, BUT NOT LIMITED TO, THE IMPLIED WARRANTIES OF MERCHANTABILITY AND FITNESS FOR A PARTICULAR PURPOSE, WHICH ARE HEREBY DISCLAIMED. IN NO EVENT SHALL NETAPP BE LIABLE FOR ANY DIRECT, INDIRECT, INCIDENTAL, SPECIAL, EXEMPLARY, OR CONSEQUENTIAL DAMAGES (INCLUDING, BUT NOT LIMITED TO, PROCUREMENT OF SUBSTITUTE GOODS OR SERVICES; LOSS OF USE, DATA, OR PROFITS; OR BUSINESS INTERRUPTION) HOWEVER CAUSED AND ON ANY THEORY OF LIABILITY, WHETHER IN CONTRACT, STRICT LIABILITY, OR TORT (INCLUDING NEGLIGENCE OR OTHERWISE) ARISING IN ANY WAY OUT OF THE USE OF THIS SOFTWARE, EVEN IF ADVISED OF THE POSSIBILITY OF SUCH DAMAGE.

NetApp reserves the right to change any products described herein at any time, and without notice. NetApp assumes no responsibility or liability arising from the use of products described herein, except as expressly agreed to in writing by NetApp. The use or purchase of this product does not convey a license under any patent rights, trademark rights, or any other intellectual property rights of NetApp.

The product described in this manual may be protected by one or more U.S. patents, foreign patents, or pending applications.

RESTRICTED RIGHTS LEGEND: Use, duplication, or disclosure by the government is subject to restrictions as set forth in subparagraph (c)(1)(ii) of the Rights in Technical Data and Computer Software clause at DFARS 252.277-7103 (October 1988) and FAR 52-227-19 (June 1987).

Trademark Information

NETAPP, the NETAPP logo, and the marks listed at http://www.netapp.com/TM are trademarks of NetApp, Inc. Other company and product names may be trademarks of their respective owners.