ゲートウェイノードの障害からリカバリします

StorageGRID 11.7

NetApp
May 19, 2023

This PDF was generated from https://docs.netapp.com/ja-jp/storagegrid-117/maintain/recovering-from-gateway-node-failures.html on May 19, 2023. Always check docs.netapp.com for the latest.

目次

ゲートウェイノードの障害からリカバリします 1
ゲートウェイノードの障害からのリカバリ：ワークフロー 1
ゲートウェイノードの交換 1
Start Recovery を選択して、ゲートウェイノードを設定します 2

ゲートウェイノードの障害からリカバリします

ゲートウェイノードの障害からのリカバリ：ワークフロー

ゲートウェイノードの障害からリカバリするには、一連のタスクを正しい順序で実行する必要があります。

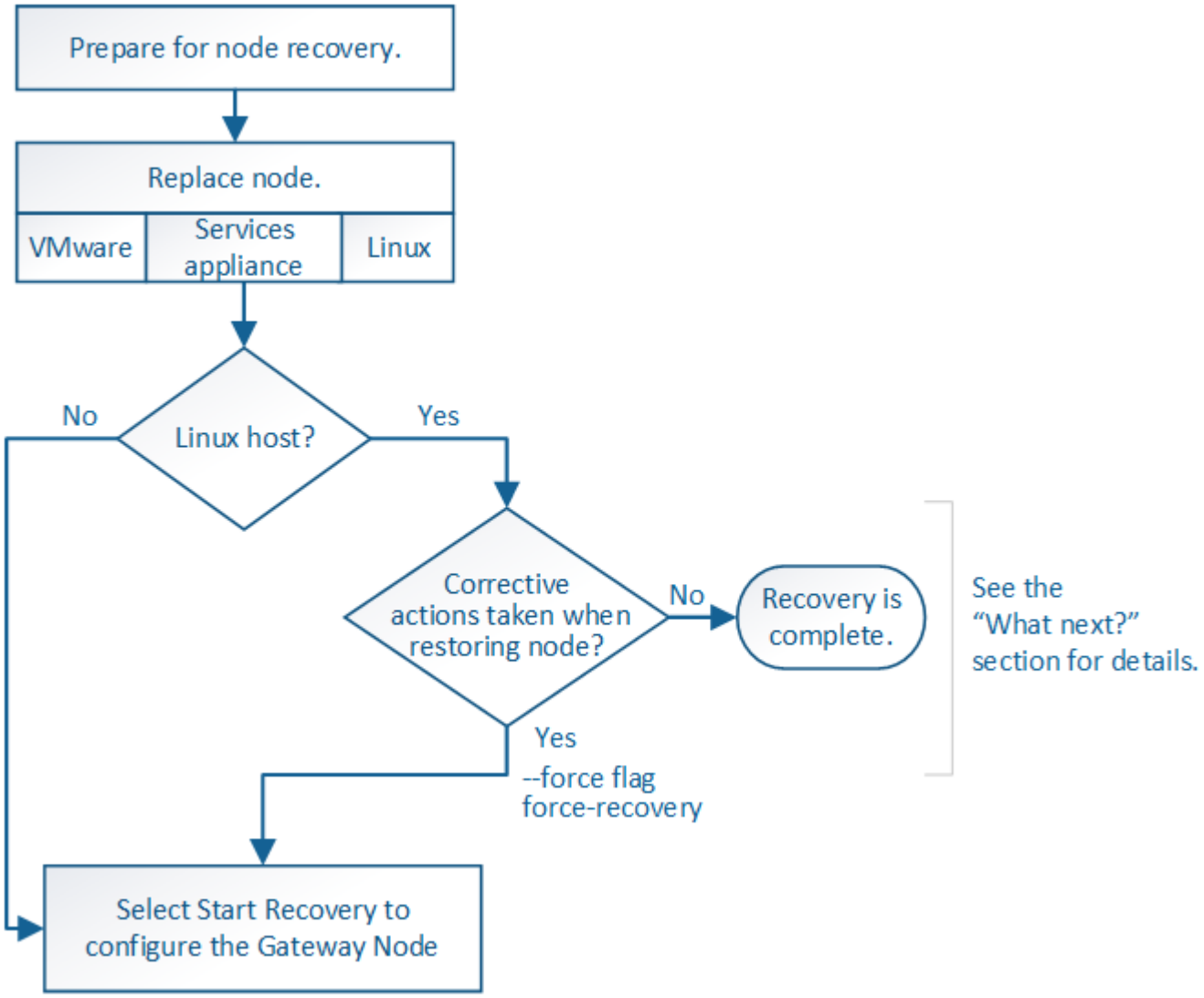

ゲートウェイノードの交換

障害が発生したゲートウェイノードを同じ物理または仮想ハードウェアで実行されているゲートウェイノードと交換することも、 VMware または Linux ホストで実行されているゲートウェイノードをサービスアプライアンスでホストされているゲートウェイノードと交換することもできます。

ノードの交換用手順 を確認する必要があるのは、交換用ノードで使用するプラットフォームによって異なります。（すべてのノードタイプに適した）ノードの交換手順 が完了すると、手順 からゲートウェイノードのリカバリに関する次の手順が表示されます。

交換用プラットフォーム	手順
VMware	"VMware ノードを交換"
Linux の場合	"Linux ノードを交換"
SG100 および SG1000 サービスアプライアンス	"サービスアプライアンスを交換します"
OpenStack の機能を使用	リカバリ処理を対象とした OpenStack 用の仮想マシンディスクファイルおよびスクリプトは、現在は提供されていません。OpenStack 環境で実行されているノードのリカバリが必要な場合は、使用している Linux オペレーティングシステム用のファイルをダウンロードしてください。次に、の手順 に従います "Linuxノードの交換"。

Start Recovery を選択して、ゲートウェイノードを設定します

ゲートウェイノードを交換したら、 Grid Manager で Start Recovery を選択して、障害が発生したノードの代わりとして新しいノードを設定する必要があります。

作業を開始する前に

- を使用して Grid Manager にサインインします "サポートされている Web ブラウザ"。
- Maintenance または Root アクセス権限が必要です。
- プロビジョニングパスフレーズを用意します。
- 交換用ノードの導入と設定を完了しておきます。

手順

1. Grid Manager から * maintenance * > * Tasks * > * Recovery * を選択します。
2. リカバリするグリッドノードを Pending Nodes リストで選択します。

   ノードに障害が発生するとリストに表示されますが、ノードを再インストールしてリカバリの準備ができるまでは選択できません。

3. プロビジョニングパスフレーズ * を入力します。
4. [リカバリの開始] をクリックします。

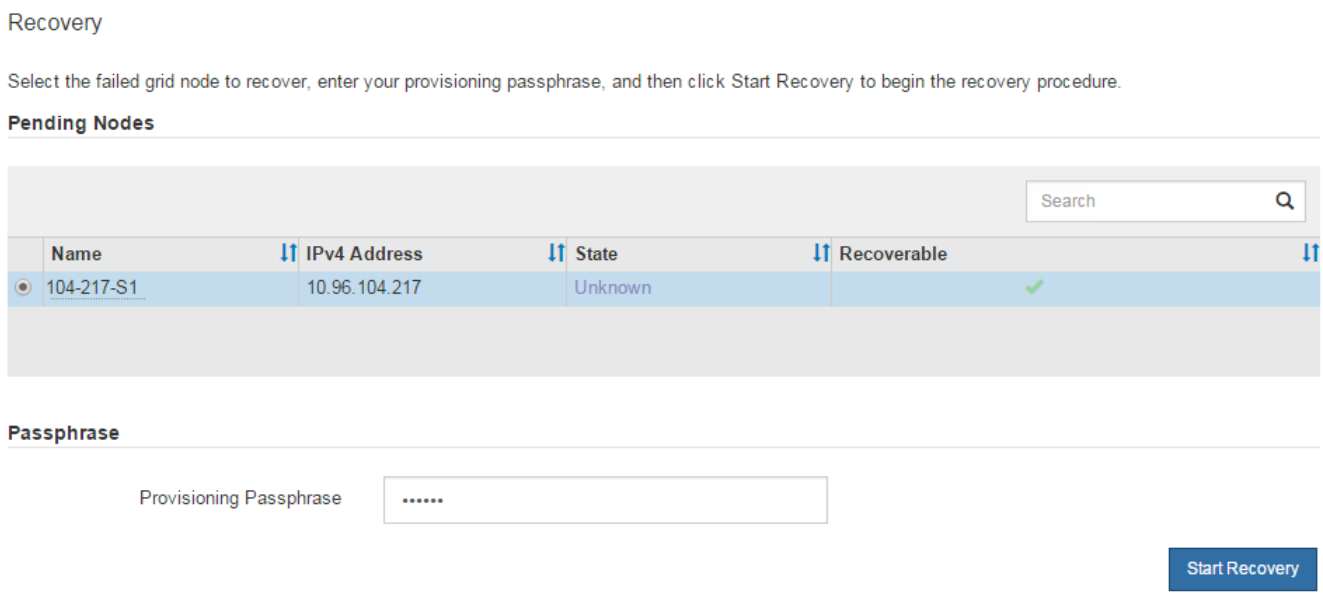

5. リカバリ中のグリッドノードテーブルで、リカバリの進行状況を監視します。

> リカバリ手順 の実行中に [* リセット] をクリックすると、新しいリカバリを開始できます。手順 をリセットするとノードが不確定な状態のままになることを示すダイアログボックスが表示されます。

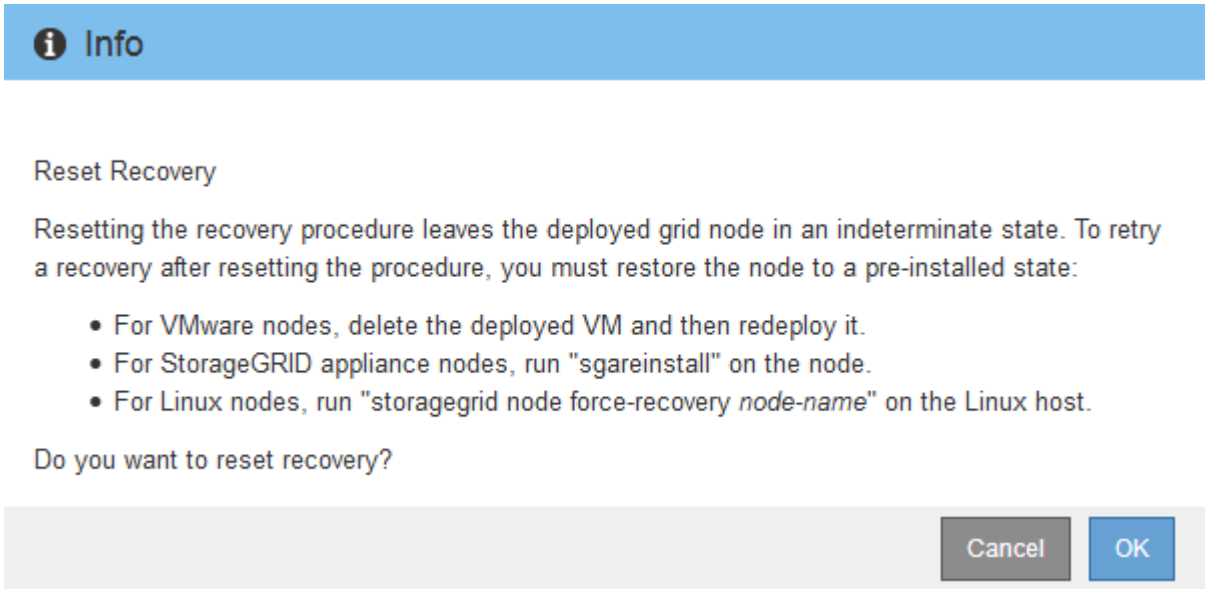

手順 をリセットしたあとにリカバリを再試行する場合は、次の手順でノードをインストール前の状態にリストアする必要があります。

- * vmware * ：導入した仮想グリッドノードを削除します。その後、リカバリを再開する準備ができたら、ノードを再導入します。
- * Linux *：Linuxホストで次のコマンドを実行して、ノードを再起動します。 `storagegrid node force-recovery` *`node-name`*
- アプライアンス：手順 をリセットしたあとにリカバリを再試行する場合は、を実行してアプライアンスノードをインストール前の状態にリストアする必要があります `sgareinstall` をクリックします。を参照してください "再インストールのためのアプライアンスの準備（プラットフォームの交換の

み）"。

著作権に関する情報

Copyright © 2023 NetApp, Inc. All Rights Reserved. Printed in the U.S.このドキュメントは著作権によって保護されています。著作権所有者の書面による事前承諾がある場合を除き、画像媒体、電子媒体、および写真複写、記録媒体、テープ媒体、電子検索システムへの組み込みを含む機械媒体など、いかなる形式および方法による複製も禁止します。

ネットアップの著作物から派生したソフトウェアは、次に示す使用許諾条項および免責条項の対象となります。

このソフトウェアは、ネットアップによって「現状のまま」提供されています。ネットアップは明示的な保証、または商品性および特定目的に対する適合性の暗示的保証を含み、かつこれに限定されないいかなる暗示的な保証も行いません。ネットアップは、代替品または代替サービスの調達、使用不能、データ損失、利益損失、業務中断を含み、かつこれに限定されない、このソフトウェアの使用により生じたすべての直接的損害、間接的損害、偶発的損害、特別損害、懲罰的損害、必然的損害の発生に対して、損失の発生の可能性が通知されていたとしても、その発生理由、根拠とする責任論、契約の有無、厳格責任、不法行為（過失またはそうでない場合を含む）にかかわらず、一切の責任を負いません。

ネットアップは、ここに記載されているすべての製品に対する変更を随時、予告なく行う権利を保有します。ネットアップによる明示的な書面による合意がある場合を除き、ここに記載されている製品の使用により生じる責任および義務に対して、ネットアップは責任を負いません。この製品の使用または購入は、ネットアップの特許権、商標権、または他の知的所有権に基づくライセンスの供与とはみなされません。

このマニュアルに記載されている製品は、1つ以上の米国特許、その他の国の特許、および出願中の特許によって保護されている場合があります。

権利の制限について：政府による使用、複製、開示は、DFARS 252.227-7013（2014年2月）およびFAR 5252.227-19（2007年12月）のRights in Technical Data -Noncommercial Items（技術データ - 非商用品目に関する諸権利）条項の(b)(3)項、に規定された制限が適用されます。

本書に含まれるデータは商用製品および / または商用サービス（FAR 2.101の定義に基づく）に関係し、データの所有権はNetApp, Inc.にあります。本契約に基づき提供されるすべてのネットアップの技術データおよびコンピュータ ソフトウェアは、商用目的であり、私費のみで開発されたものです。米国政府は本データに対し、非独占的かつ移転およびサブライセンス不可で、全世界を対象とする取り消し不能の制限付き使用権を有し、本データの提供の根拠となった米国政府契約に関連し、当該契約の裏付けとする場合にのみ本データを使用できます。前述の場合を除き、NetApp, Inc.の書面による許可を事前に得ることなく、本データを使用、開示、転載、改変するほか、上演または展示することはできません。国防総省にかかる米国政府のデータ使用権については、DFARS 252.227-7015(b)項（2014年2月）で定められた権利のみが認められます。

商標に関する情報

NetApp、NetAppのロゴ、http://www.netapp.com/TMに記載されているマークは、NetApp, Inc.の商標です。その他の会社名と製品名は、それを所有する各社の商標である場合があります。