使用AutoSupport

StorageGRID 11.7

NetApp
June 01, 2023

This PDF was generated from https://docs.netapp.com/zh-tw/storagegrid-117/admin/what-is-autosupport.html on June 01, 2023. Always check docs.netapp.com for the latest.

目錄

使用AutoSupport 1
使用 AutoSupport ：概述 1
設定AutoSupport 功能 3
手動觸發AutoSupport 一個消息 8
疑難排解AutoSupport 資訊 8
透過AutoSupport 支援功能發送E系列的訊息StorageGRID 10

使用AutoSupport

使用 AutoSupport ：概述

利用此功能、您的整套系統可將健全狀況和狀態訊息傳送給技術支援部門。AutoSupport StorageGRID

使用NetApp可大幅加速問題的判斷與解決。AutoSupport技術支援也能監控系統的儲存需求、協助您判斷是否需要新增節點或站台。或者、您可以設定AutoSupport 要傳送至另一個目的地的消息。

您只能在主要管理節點上設定 StorageGRID AutoSupport 。不過、您必須設定 硬體 AutoSupport 在每個應用裝置上。

資訊包含在AutoSupport 消息中

包含下列資訊的資訊：AutoSupport

- 軟體版本StorageGRID
- 作業系統版本
- 系統層級和位置層級的屬性資訊
- 最近的警示和警示（舊系統）
- 所有網格工作（包括歷史資料）的目前狀態
- 管理節點資料庫使用量
- 遺失或遺失物件的數量
- 網格組態設定
- NMS實體
- 作用中ILM原則
- 已配置的網格規格檔案
- 診斷指標

您可以在AutoSupport 第一次安裝時啟用「支援」功能和個別AutoSupport 的「支援」選項StorageGRID 、也可以稍後啟用。如果未啟用 AutoSupport 、則會在 Grid Manager 儀表板上顯示訊息。此訊息包含AutoSupport 指向「資訊功能」組態頁面的連結。

如果您關閉訊息、它將不會再次出現、直到您的瀏覽器快取被清除為止、即使AutoSupport 停用的是停用的。

什麼是**Active IQ** 功能？

NetApp是雲端型數位顧問、運用NetApp安裝基礎上的預測分析和社群智慧。Active IQ其持續風險評估、預測性警示、說明性指引及自動化行動、可協助您在問題發生之前預防問題發生、進而改善系統健全狀況並提高系統可用度。

如果您想要在 NetApp 支援網站 上使用 Active IQ 儀表板和功能、則必須啟用 AutoSupport 。

"Active IQ Digital Advisor 數位顧問文件"

傳送**AutoSupport** 資訊的通訊協定

您可以從三種傳輸協定中選擇一種來傳送AutoSupport 功能性訊息：

- HTTPS
- HTTP
- SMTP

如果您使用SMTP做為AutoSupport 靜態訊息的傳輸協定、則必須設定一個SMTP郵件伺服器。

選項**AutoSupport**

您可以使用下列選項的任意組合、將AutoSupport 資訊傳送給技術支援人員：

- 每週：每AutoSupport 週自動傳送一次資訊。預設設定：已啟用。
- 事件觸發：AutoSupport 每小時或發生重大系統事件時、自動傳送不實訊息。預設設定：已啟用。
- 隨需：允許技術支援人員要求StorageGRID 您的支援中心AutoSupport 自動傳送功能性資訊、這在他們主動處理問題時非常實用（需要HTTPS AutoSupport 更新傳輸協定）。預設設定：停用。
- 使用者觸發：AutoSupport 隨時手動傳送不全訊息。

[[hardware 自動支援]] 應用裝置的 **AutoSupport**

AutoSupport for Appliance 回報 StorageGRID 硬體問題、而 StorageGRID AutoSupport 回報 StorageGRID 軟體問題（ StorageGRID AutoSupport 報告硬體和軟體問題的 SGF6112 除外）。您必須在每個應用裝置上設定 AutoSupport 、但 SGF6112 不需要額外組態。AutoSupport 在服務和儲存設備上的實作方式有所不同。

您必須在 SANtricity 中為每個儲存設備啟用 AutoSupport 。您可以在初始應用裝置設定期間或安裝應用裝置之後、設定 SANtricity AutoSupport ：

- 對於 SG6000 和 SG5700 應用裝置、 "在 SANtricity 系統管理員中設定 AutoSupport"

如果您在中設定透過 Proxy 傳送 AutoSupport 、則 StorageGRID AutoSupport 中可能會包含來自 E 系列應用裝置的 AutoSupport 訊息 "系統管理程式SANtricity"。

StorageGRID AutoSupport 不會回報硬體問題、例如 DIMM 或主機介面卡（ HIC ）故障。不過、可能會觸發某些元件故障 "硬體警示"。對於配備主機板管理控制器（ BMC ）的 StorageGRID 應用裝置（例如 SG100 、 SG1000 、 SG6060 或 SGF6024 ）、您可以設定電子郵件和 SNMP 設陷來回報硬體故障：

- "設定警示的電子郵件通知"

- "設定 SNMP 設定" 適用於 SG6000-CN 控制器或 SG100 和 SG1000 服務應用裝置

相關資訊

"NetApp支援"

設定AutoSupport 功能

您可以在AutoSupport 第一次安裝時啟用「支援」功能和個別AutoSupport 的「支援」選項StorageGRID 、也可以稍後啟用。

開始之前

- 您將使用登入Grid Manager "支援的網頁瀏覽器"。
- 您具有根存取權限或其他網格組態權限。
- 如果您將使用 HTTPS 傳送 AutoSupport 訊息、表示您已直接或提供主要管理節點的輸出網際網路存取 "使用 Proxy 伺服器" （不需要輸入連線）。
- 如果在 StorageGRID AutoSupport 頁面上選取 HTTP 、表示您已設定 Proxy 伺服器、將 AutoSupport 訊息轉寄為 HTTPS 。NetApp 的 AutoSupport 伺服器將拒絕使用 HTTP 傳送的訊息。
- 如果您將使用SMTP做AutoSupport 為中繼訊息的傳輸協定、則表示您已設定了一個SMTP郵件伺服器。相同的郵件伺服器組態用於警示電子郵件通知（舊系統）。

指定AutoSupport 訊息的傳輸協定

您可以使用下列任一種通訊協定來傳送AutoSupport 不包含任何資訊的訊息：

- * HTTPS *：這是新安裝的預設及建議設定。此通訊協定使用連接埠 443 。如果您想要 啟用 AutoSupport on Demand 功能，您必須使用 HTTPS 。
- **HTTP** ：如果您選取 HTTP 、則必須設定 Proxy 伺服器、才能將 AutoSupport 訊息轉寄為 HTTPS 。NetApp 的 AutoSupport 伺服器拒絕使用 HTTP 傳送的訊息。此通訊協定使用連接埠 80 。
- * SMTP*：如果您想AutoSupport 要以電子郵件寄送不一樣的訊息、請使用此選項。如果您使用SMTP做為AutoSupport 不實訊息的傳輸協定、則必須在「舊版電子郵件設定」頁面（支援>*警示（舊版）**>***舊版電子郵件設定）上設定一個SMTP郵件伺服器。

> 在AutoSupport 發佈版更新版的過程中、只有使用SMTP作為唯一的傳輸協定、才能接收到有關消息的資訊。StorageGRID如果StorageGRID 您一開始安裝的是舊版的版本的、則可能是選取的傳輸協定。

您設定的傳輸協定用於傳送所有類型AutoSupport 的資訊。

步驟

1. 選取*支援*>*工具*>* AutoSupport 參考*。

   畫面會出現「the S還原」頁面、並選取「* Settings*」索引標籤。AutoSupport

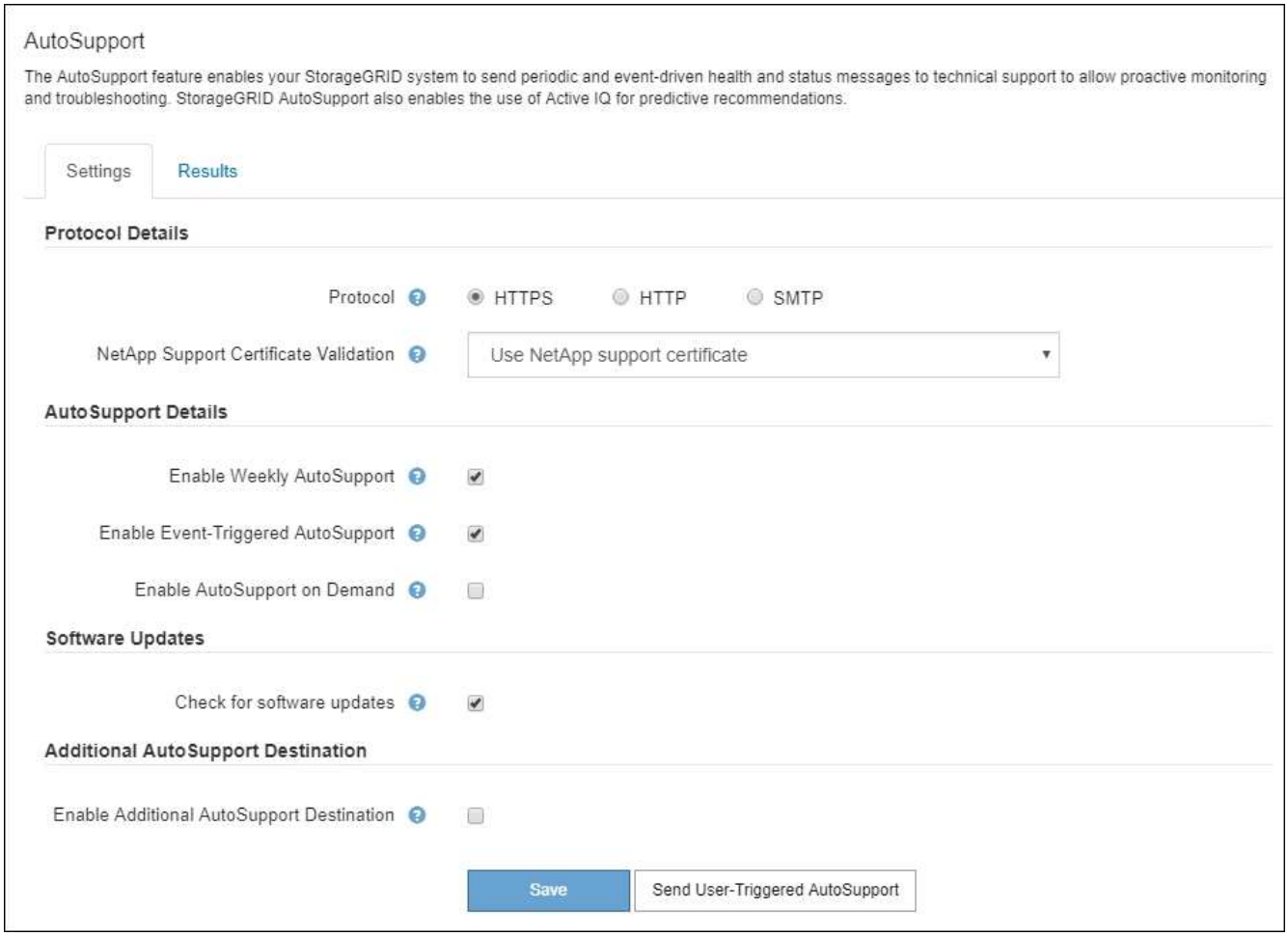

2. 選取您要用來傳送AutoSupport 資訊提示訊息的傳輸協定。
3. 如果您選取* HTTPS *、請選取是否要使用TLS憑證來保護與NetApp支援伺服器的連線安全。
   - 使用**NetApp**支援證書（預設）：憑證驗證可確保AutoSupport 傳輸不間斷的資訊安全無虞。NetApp支援證書已隨StorageGRID 支援軟體一起安裝。
   - 不驗證憑證：只有在有充分理由不使用憑證驗證時（例如憑證暫時有問題時）、才選取此選項。
4. 選擇*保存*。

   所有每週、使用者觸發和事件觸發的訊息都會使用選取的傳輸協定來傳送。

停用每週**AutoSupport** 更新訊息

根據預設StorageGRID 、將支援系統設定為每AutoSupport 週傳送一次消息給NetApp Support。

若要判斷何時AutoSupport 傳送每週更新訊息、請前往* AutoSupport 《》**>**《結果*》索引標籤。在「每週**AutoSupport** 資料」區段中、查看*下一個排程時間*的值。

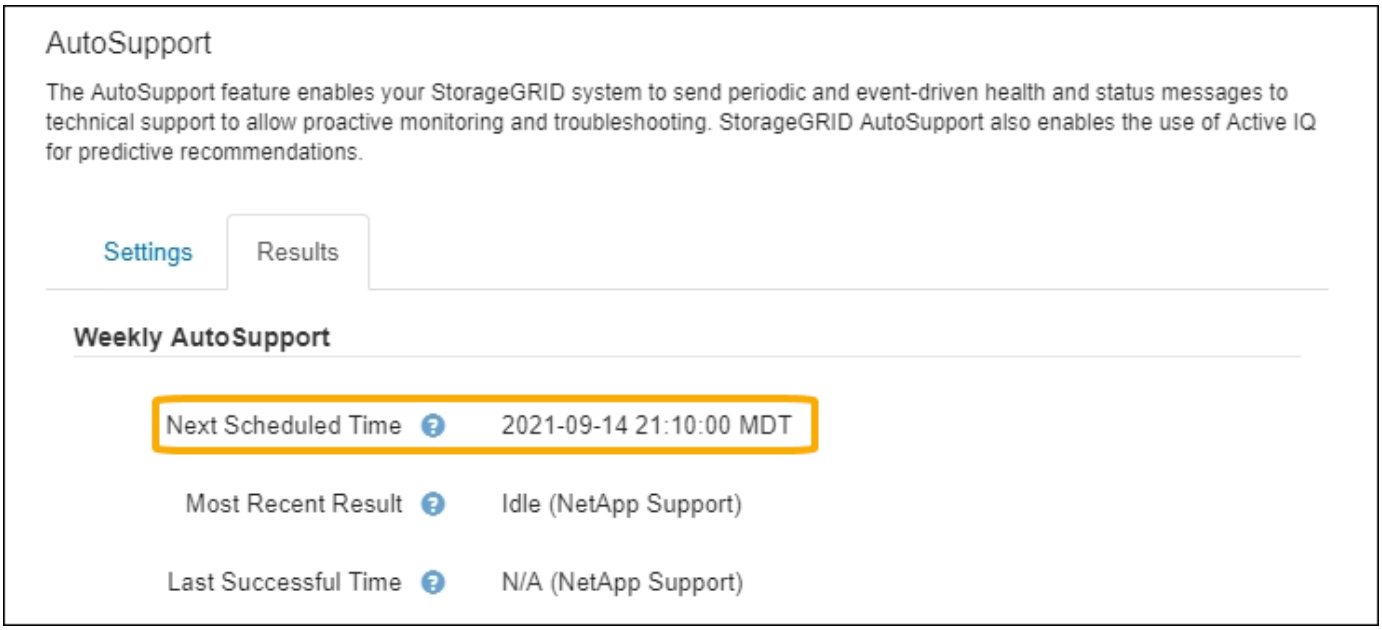

您可以隨時停用自動傳送每週AutoSupport 更新訊息。

步驟

1. 選取*支援*>*工具*>* AutoSupport 參考*。
2. 清除 * 啟用每週 AutoSupport * 核取方塊。
3. 選擇*保存*。

停用事件觸發**AutoSupport** 的功能性訊息

根據預設、StorageGRID 當AutoSupport 發生重要警示或其他重大系統事件時、將會將此功能設定為傳送不必要訊息給NetApp支援部門。

您可以AutoSupport 隨時停用事件觸發的資訊技術訊息。

步驟

1. 選取*支援*>*工具*>* AutoSupport 參考*。
2. 清除 * 啟用事件觸發的 AutoSupport * 核取方塊。
3. 選擇*保存*。

啟用**AutoSupport** 隨需功能

根據需求提供支援、協助您解決技術支援部門正在積極處理的問題。AutoSupport

根據預設、AutoSupport 會停用隨需功能。啟用此功能可讓技術支援人員要求StorageGRID 您的支援系統AutoSupport 自動傳送各種資訊。技術支援部門也可以設定AutoSupport 「根據需求進行查詢」的輪詢時間間隔。

技術支援無法啟用或停用 AutoSupport on Demand 。

步驟

1. 選取*支援*>*工具*>* AutoSupport 參考*。
2. 選取* HTTPS *作為傳輸協定。
3. 選中 *Enable Weekly AutoSupport （每週啓用） * 複選框。
4. 選中 **Enable AutoSupport on Demand** 複選框。
5. 選擇*保存*。

   支援隨需提供支援、技術支援人員可將「根據需求提出的要求」傳送至AutoSupport AutoSupport StorageGRID

停用軟體更新檢查

根據預設、StorageGRID 此功能會聯絡NetApp以判斷您的系統是否有可用的軟體更新。如果StorageGRID 有可用的更新版本或更新版本、則StorageGRID 更新版本會顯示在「更新版」頁面上。

視需要、您可以選擇停用軟體更新檢查。例如、如果您的系統沒有WAN存取、您應該停用檢查、以避免下載錯誤。

步驟

1. 選取*支援*>*工具*>* AutoSupport 參考*。
2. 清除 * 檢查軟體更新 * 核取方塊。
3. 選擇*保存*。

新增**AutoSupport** 其他的目的地

當您啟用 AutoSupport 時、 heath 和 status 訊息會傳送至 NetApp 支援部門。您可以為所有AutoSupport 的資訊提供額外的目的地。

若要驗證或變更用來傳送AutoSupport 資訊提示訊息的傳輸協定、請參閱的指示 指定AutoSupport 訊息的傳輸協定。

> 您無法使用 SMTP 傳輸協定將 AutoSupport 訊息傳送至其他目的地。

步驟

1. 選取*支援*>*工具*>* AutoSupport 參考*。
2. 選取 * 啟用其他 AutoSupport 目的地 * 。
3. 指定下列項目：

欄位	說明
主機名稱	其他 AutoSupport 目的地伺服器的伺服器主機名稱或 IP 位址。 • 注意 * ：您只能輸入一個額外的目的地。
連接埠	用於連接至其他 AutoSupport 目的地伺服器的連接埠。預設為 HTTP 連接埠 80 或 HTTPS 連接埠 443 。

欄位	說明
認證驗證	是否使用 TLS 憑證來保護連線至其他目的地的安全。 • 選取 * 不驗證憑證 * 、即可在沒有憑證驗證的情況下傳送 AutoSupport 訊息。 只有當您有充分理由不使用憑證驗證時（例如憑證暫時有問題時）、才選取此選項。 • 選取 * 使用自訂 CA 套裝組合 * 以使用憑證驗證。

4. 如果您選取 * 使用自訂 CA 套裝組合 * 、請執行下列其中一項：
   - 選取*瀏覽*、瀏覽至內含憑證的檔案、然後選取*開啟*上傳檔案。
   - 使用編輯工具、將每個 PEM 編碼 CA 憑證檔案的所有內容複製並貼到 * CA Bundle * 欄位、並依憑證鏈結順序串聯。

     您必須包含 `----BEGIN CERTIFICATE----` 和 `----END CERTIFICATE----` 在您的選擇中。

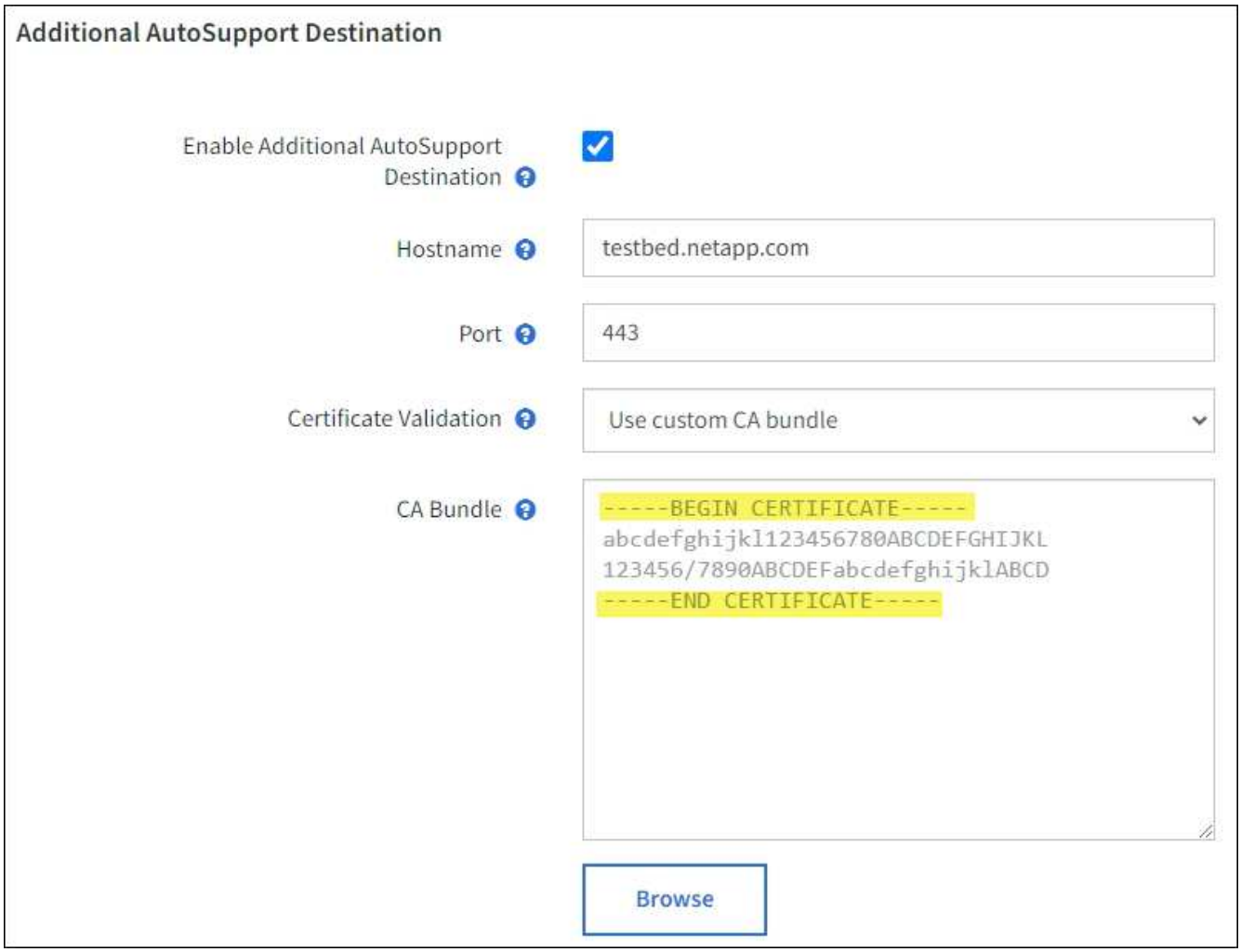

5. 選擇*保存*。

所有未來每週、事件觸發及使用者觸發AutoSupport 的消息都會傳送至其他目的地。

手動觸發AutoSupport 一個消息

為了協助技術支援人員疑難排解StorageGRID 您的故障排除、您可以手動觸發AutoSupport 要傳送的故障訊息。

開始之前

- 您必須使用登入Grid Manager "支援的網頁瀏覽器"。
- 您必須具有「根目錄」存取權或其他網格組態權限。

步驟

1. 選取*支援*>*工具*>* AutoSupport 參考*。
2. 在 * 設定 * 索引標籤上、選取 * 傳送使用者觸發的 AutoSupport * 。

   嘗試傳送不全訊息給技術支援人員。StorageGRID AutoSupport如果嘗試成功、「結果」索引標籤上的*最近結果*和*上次成功時間*值將會更新。如果發生問題、*最近的結果*值會更新為「失敗」、StorageGRID 而不嘗試AutoSupport 再次傳送該消息。

   傳送使用者觸發AutoSupport 的資訊更新訊息後、AutoSupport 請在1分鐘後重新整理瀏覽器中的資訊頁面、以存取最近的結果。

疑難排解AutoSupport 資訊

如果嘗試傳送AutoSupport 資訊不成功、StorageGRID 則根據AutoSupport 資訊類型、系統會採取不同的行動。您可以選取*支援*>*工具*>* Ses*>*結果*來檢查AutoSupport 資訊的狀態AutoSupport 。

當無法傳送此資訊時、「'Failed'」會出現在*《》頁面的「*結果」索引標籤上。AutoSupport AutoSupport

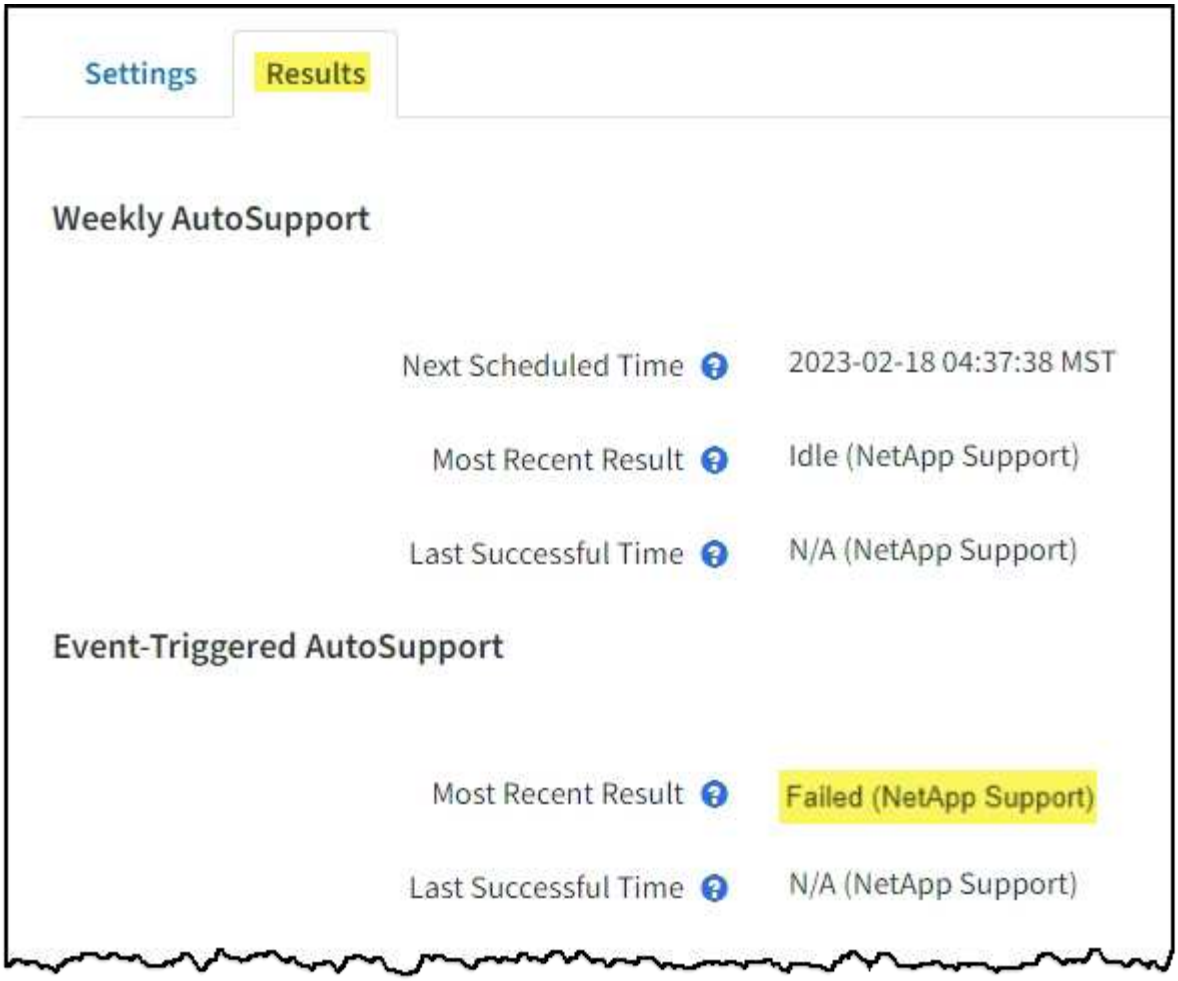

每週**AutoSupport** 更新訊息失敗

如果每週AutoSupport 更新訊息無法傳送、StorageGRID 則無法執行下列動作：

1. 將最新的結果屬性更新為「Retrying（重新執行）」。
2. 每AutoSupport 四分鐘嘗試重新傳送一小時15次的消息。
3. 傳送失敗一小時後、將最近的「結果」屬性更新為「失敗」。
4. 嘗試AutoSupport 在下次排程時間再次傳送不二訊息。
5. 如果訊息因為NMS服務無法使用、而且訊息是在七天後傳送、則維持正常AutoSupport 的故障排程。
6. 當NMS服務再次可用時、AutoSupport 如果訊息在七天或更長時間內仍未傳送、就會立即傳送一個不實訊息。

使用者觸發或事件觸發**AutoSupport** 的資訊不全訊息故障

如果使用者觸發或事件觸發AutoSupport 的故障訊息無法傳送、StorageGRID 則無法執行下列動作：

1. 如果已知錯誤、則顯示錯誤訊息。例如、如果使用者選取的是未提供正確電子郵件組態設定的SMTP傳輸協定、則會顯示下列錯誤： `AutoSupport messages cannot be sent using SMTP protocol due to incorrect settings on the E-mail Server page.`
2. 不會再次嘗試傳送訊息。

3. 在中記錄錯誤 `nms.log`。

如果發生故障且選擇了使用SMTP*、請確認StorageGRID 已正確設定支援系統的電子郵件伺服器、且您的電子郵件伺服器正在執行（支援>*警示（舊版）>>舊版電子郵件設定*）。下列錯誤訊息可能會出現在AutoSupport「介紹」頁面上：`AutoSupport messages cannot be sent using SMTP protocol due to incorrect settings on the E-mail Server page.`

瞭解操作方法 "設定電子郵件伺服器設定"。

修正AutoSupport 資訊故障

如果發生故障且選擇了使用SMTP,請確認StorageGRID 該系統的電子郵件伺服器已正確設定,而且您的電子郵件伺服器正在執行中。下列錯誤訊息可能會出現在AutoSupport 「介紹」頁面上：`AutoSupport messages cannot be sent using SMTP protocol due to incorrect settings on the E-mail Server page.`

透過AutoSupport 支援功能發送E系列的訊息StorageGRID

您可以SANtricity 透過「e系統管理節點」（AutoSupport 而非儲存應用裝置管理連接埠）、將E系列的《系統管理程式》（E-系列）功能資訊傳送給技術支援部門StorageGRID。

請參閱 "E 系列硬體 AutoSupport" 如需搭配 E 系列應用裝置使用 AutoSupport 的詳細資訊、請參閱。

開始之前

- 您將使用登入Grid Manager "支援的網頁瀏覽器"。
- 您擁有 Storage appliance 管理員權限或根存取權限。
- 您已設定 SANtricity AutoSupport ：
  - 對於 SG6000 和 SG5700 應用裝置、 "在 SANtricity 系統管理員中設定 AutoSupport"

> 您必須擁有SANtricity 更新版本的韌體8.70才能SANtricity 使用Grid Manager存取《系統管理程式》。

關於這項工作

E系列AutoSupport 的資訊包含儲存硬體的詳細資料、比AutoSupport 其他由該系統傳送的資訊更具體StorageGRID 。

您可以在 SANtricity 系統管理員中設定特殊的 Proxy 伺服器位址、以透過 StorageGRID 管理節點傳輸 AutoSupport 訊息、而無需使用應用裝置的管理連接埠。以這種方式傳輸的 AutoSupport 訊息會由傳送 "偏好的寄件者管理節點"、而且他們使用任何 "管理 Proxy 設定" 已在 Grid Manager 中設定的。

> 此程序僅適用於設定StorageGRID 適用於E系列AutoSupport 的支援服務器。如需E系列AutoSupport 的進一步資訊、請參閱 "NetApp E系列與SANtricity VMware文檔"。

步驟

1. 在Grid Manager中、選取* nodes *。
2. 從左側節點清單中、選取您要設定的儲存應用裝置節點。

3. 選擇* SANtricity 《系統管理程式》*。

   出現「系統管理程式」首頁。SANtricity

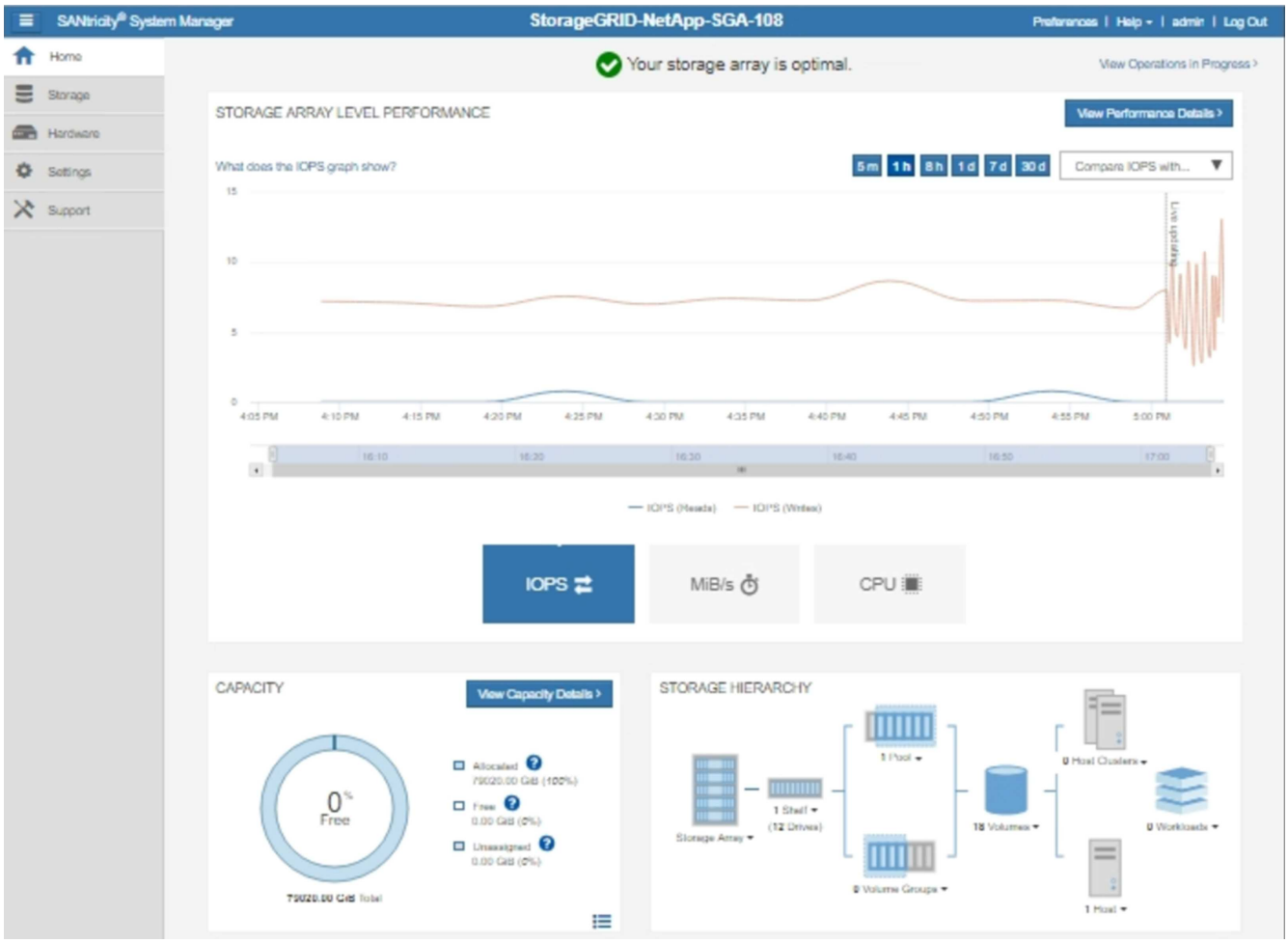

4. 選擇*支援*>*支援中心*>* AutoSupport 支援*。

   畫面上會出現「介紹操作」頁面。AutoSupport

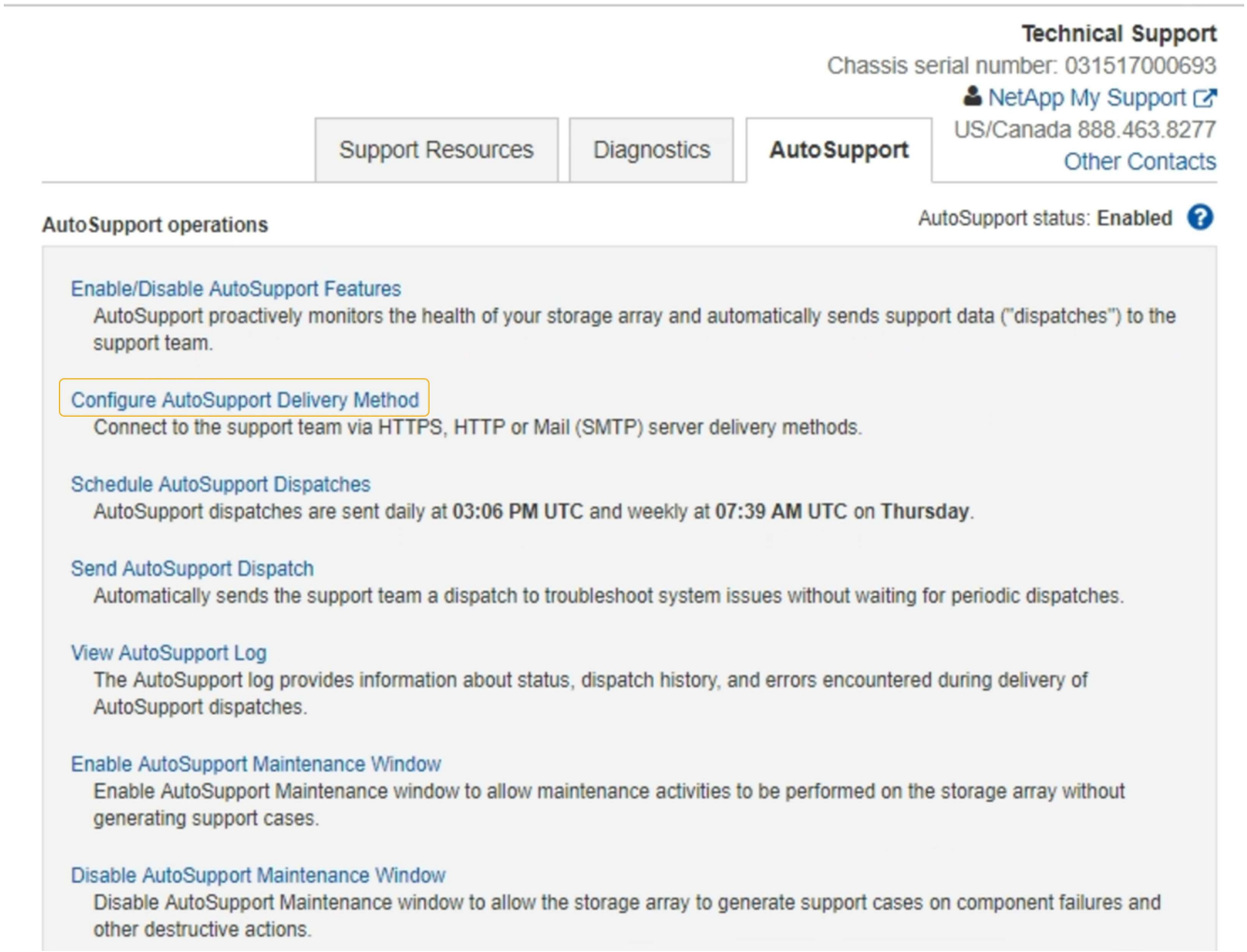

5. 選擇*設定AutoSupport 「供應方法」*。

   此時會出現「設定AutoSupport 供應方法」頁面。

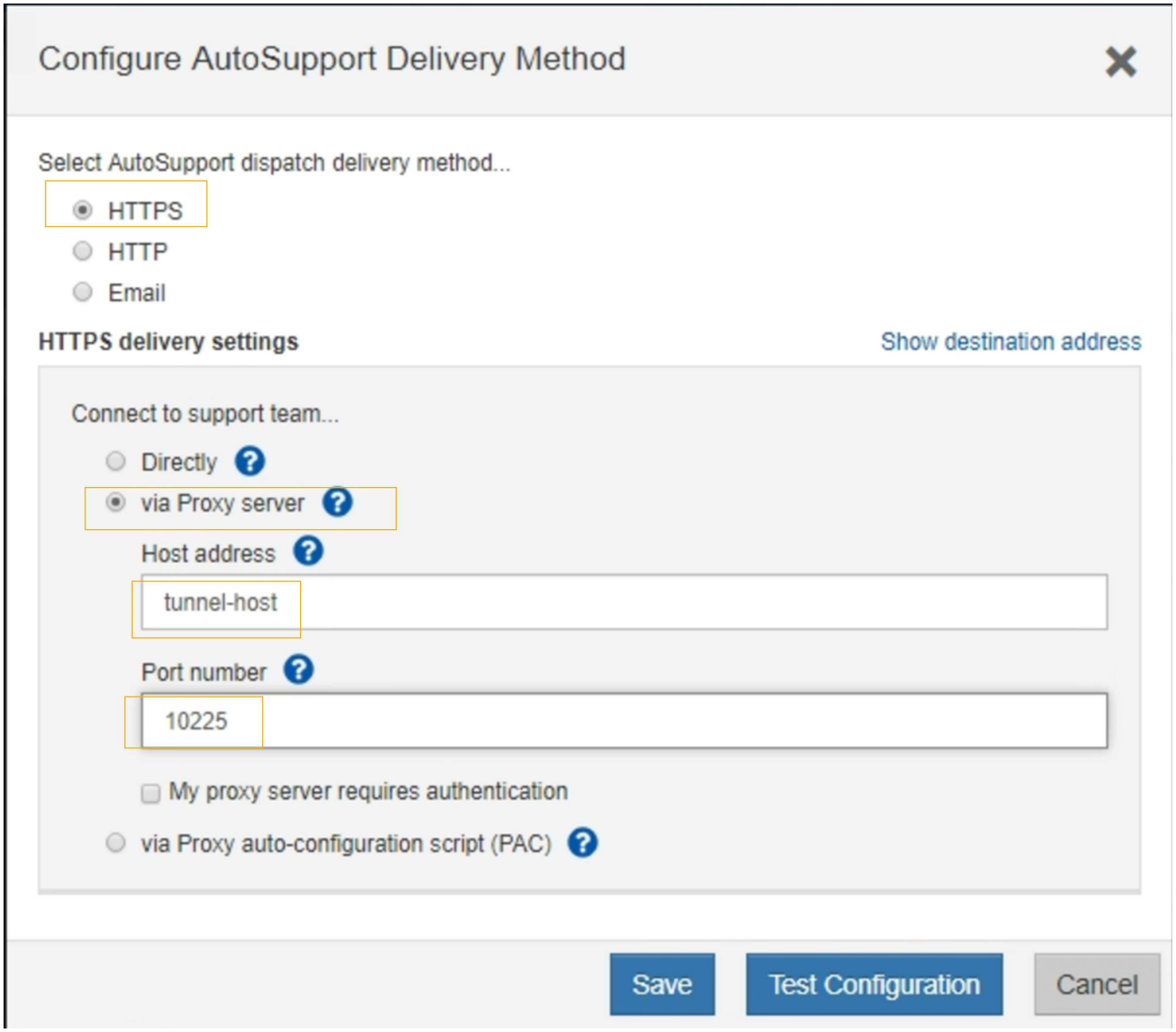

6. 選擇* HTTPS *作為交付方法。

   已預先安裝啟用 HTTPS 的憑證。

7. 選擇*透過Proxy伺服器*。
8. 輸入 `tunnel-host` 主機位址。

   `tunnel-host` 是使用管理節點傳送E系列AutoSupport 資訊的特殊位址。

9. 輸入 `10225` 連接埠號碼。

   `10225` 是StorageGRID 指從AutoSupport 應用裝置中的E系列控制器接收到不實訊息的伺服器上的連接埠號碼。

10. 選擇*測試組態*來測試AutoSupport 您的Proxy伺服器的路由和組態。

    如果正確、則會出現綠色橫幅訊息：「Your AutoSupport 菜單組態已通過驗證。」

如果測試失敗、則會在紅色橫幅中顯示錯誤訊息。請檢查您的 StorageGRID DNS 設定和網路、確定 "偏好的寄件者管理節點" 可以連線至 NetApp 支援網站 、然後再試一次。

11. 選擇*保存*。

    系統會儲存組態、並顯示確認訊息：「已AutoSupport 設定『發送方法』。」

版權資訊

Copyright © 2023 NetApp, Inc. 版權所有。台灣印製。非經版權所有人事先書面同意，不得將本受版權保護文件的任何部分以任何形式或任何方法（圖形、電子或機械）重製，包括影印、錄影、錄音或儲存至電子檢索系統中。

由 NetApp 版權資料衍伸之軟體必須遵守下列授權和免責聲明：

此軟體以 NETAPP「原樣」提供，不含任何明示或暗示的擔保，包括但不限於有關適售性或特定目的適用性之擔保，特此聲明。於任何情況下，就任何已造成或基於任何理論上責任之直接性、間接性、附隨性、特殊性、懲罰性或衍生性損害（包括但不限於替代商品或服務之採購；使用、資料或利潤上的損失；或企業營運中斷），無論是在使用此軟體時以任何方式所產生的契約、嚴格責任或侵權行為（包括疏忽或其他）等方面，NetApp 概不負責，即使已被告知有前述損害存在之可能性亦然。

NetApp 保留隨時變更本文所述之任何產品的權利，恕不另行通知。NetApp 不承擔因使用本文所述之產品而產生的責任或義務，除非明確經過 NetApp 書面同意。使用或購買此產品並不會在依據任何專利權、商標權或任何其他 NetApp 智慧財產權的情況下轉讓授權。

本手冊所述之產品受到一項（含）以上的美國專利、國外專利或申請中專利所保障。

有限權利說明：政府機關的使用、複製或公開揭露須受 DFARS 252.227-7013（2014 年 2 月）和 FAR 52.227-19（2007 年 12 月）中的「技術資料權利 - 非商業項目」條款 (b)(3) 小段所述之限制。

此處所含屬於商業產品和 / 或商業服務（如 FAR 2.101 所定義）的資料均為 NetApp, Inc. 所有。根據本協議提供的所有 NetApp 技術資料和電腦軟體皆屬於商業性質，並且完全由私人出資開發。 美國政府對於該資料具有非專屬、非轉讓、非轉授權、全球性、有限且不可撤銷的使用權限，僅限於美國政府為傳輸此資料所訂合約所允許之範圍，並基於履行該合約之目的方可使用。除非本文另有規定，否則未經 NetApp Inc. 事前書面許可，不得逕行使用、揭露、重製、修改、履行或展示該資料。美國政府授予國防部之許可權利，僅適用於 DFARS 條款 252.227-7015(b)（2014 年 2 月）所述權利。

商標資訊

NETAPP、NETAPP 標誌及 http://www.netapp.com/TM 所列之標章均為 NetApp, Inc. 的商標。文中所涉及的所有其他公司或產品名稱，均為其各自所有者的商標，不得侵犯。