NetApp Element Plug-in für VMware vCenter Server 4.10 oder eine frühere Version

VCP

NetApp
December 15, 2022

This PDF was generated from https://docs.netapp.com/de-de/vcp/vcp_concept_config_extension_point.html on December 15, 2022. Always check docs.netapp.com for the latest.

Inhaltsverzeichnis

NetApp Element Plug-in für VMware vCenter Server 4.10 oder eine frühere Version 1
Erweiterter Punkt für die NetApp Element-Konfiguration 1
Erweiterter Punkt für das NetApp Element-Management 2

NetApp Element Plug-in für VMware vCenter Server 4.10 oder eine frühere Version

Erweiterter Punkt für die NetApp Element-Konfiguration

Mit dem Erweiterungspunkt für die NetApp Element-Konfiguration können Sie Cluster hinzufügen und verwalten, Storage-Cluster vCenter-Servern für Linked Mode zuweisen und Management-Node-Einstellungen für QoSSIOC konfigurieren.

> Verwenden des NetApp Element Plug-ins für VMware vCenter Server zum Managen von Clusterressourcen von anderen vCenter Servern mithilfe von "VCenter Linked Mode" Ist auf lokale Storage-Cluster beschränkt

> Ihr vSphere Web Client kann sich abhängig von der installierten Version von vSphere leicht von der im folgenden Bild angezeigten Abbildung unterscheiden.

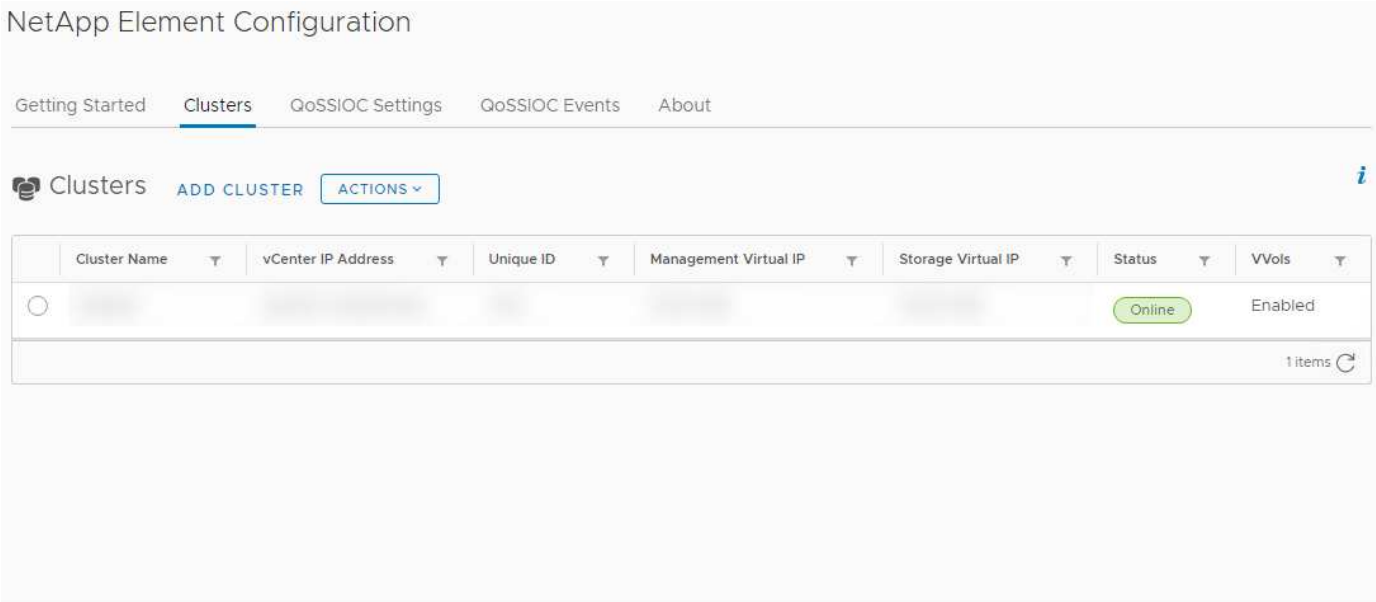

Die folgenden Registerkarten sind über den Erweiterungspunkt für die NetApp Element-Konfiguration verfügbar:

- **Erste Schritte**: Stellt die Erweiterungspunkte für das Plug-in und die Aktionen vor, die durchgeführt werden können. Sie können Startseiten von jeder Seite aus ausblenden oder sie auf der Registerkarte **über** im Erweiterungspunkt der NetApp Element-Konfiguration wiederherstellen.
- **Cluster**: Verwaltet die NetApp Element Cluster, die über das Plug-in gesteuert werden. Sie können außerdem Cluster-spezifische Funktionen aktivieren, deaktivieren oder konfigurieren.
- **QoSSIOC Settings**: Konfiguriert Ihre Anmeldeinformationen für den QoSSIOC-Dienst auf dem Management-Knoten, um mit vCenter zu kommunizieren.
- **QoSSIOC Ereignisse**: Zeigt Informationen über alle erkannten QoSSIOC-Ereignisse an.
- **Über**: Zeigt Informationen zur Plug-in-Version an und bietet eine Service Bundle-Download-Option.

Weitere Informationen

- "Erweiterter Punkt für das NetApp Element-Management"
- "NetApp Element Plug-in für VMware vCenter Server – Übersicht"
- "NetApp HCI-Dokumentation"
- "Seite „SolidFire und Element Ressourcen“"

Erweiterter Punkt für das NetApp Element-Management

Mit dem Erweiterungspunkt für die NetApp Element-Verwaltung können Sie Cluster-Informationen anzeigen, Datastores, Volumes, Benutzerkonten, Zugriffsgruppen, Und Initiatoren, managen Snapshots einzelner Gruppen und fügen Laufwerke und Nodes hinzu und managen.

> Verwenden des NetApp Element Plug-ins für VMware vCenter Server zum Managen von Clusterressourcen von anderen vCenter Servern mithilfe von "VCenter Linked Mode" Ist auf lokale Storage-Cluster beschränkt

> Ihr vSphere Web Client kann sich abhängig von der installierten Version von vSphere leicht von der im folgenden Bild angezeigten Abbildung unterscheiden.

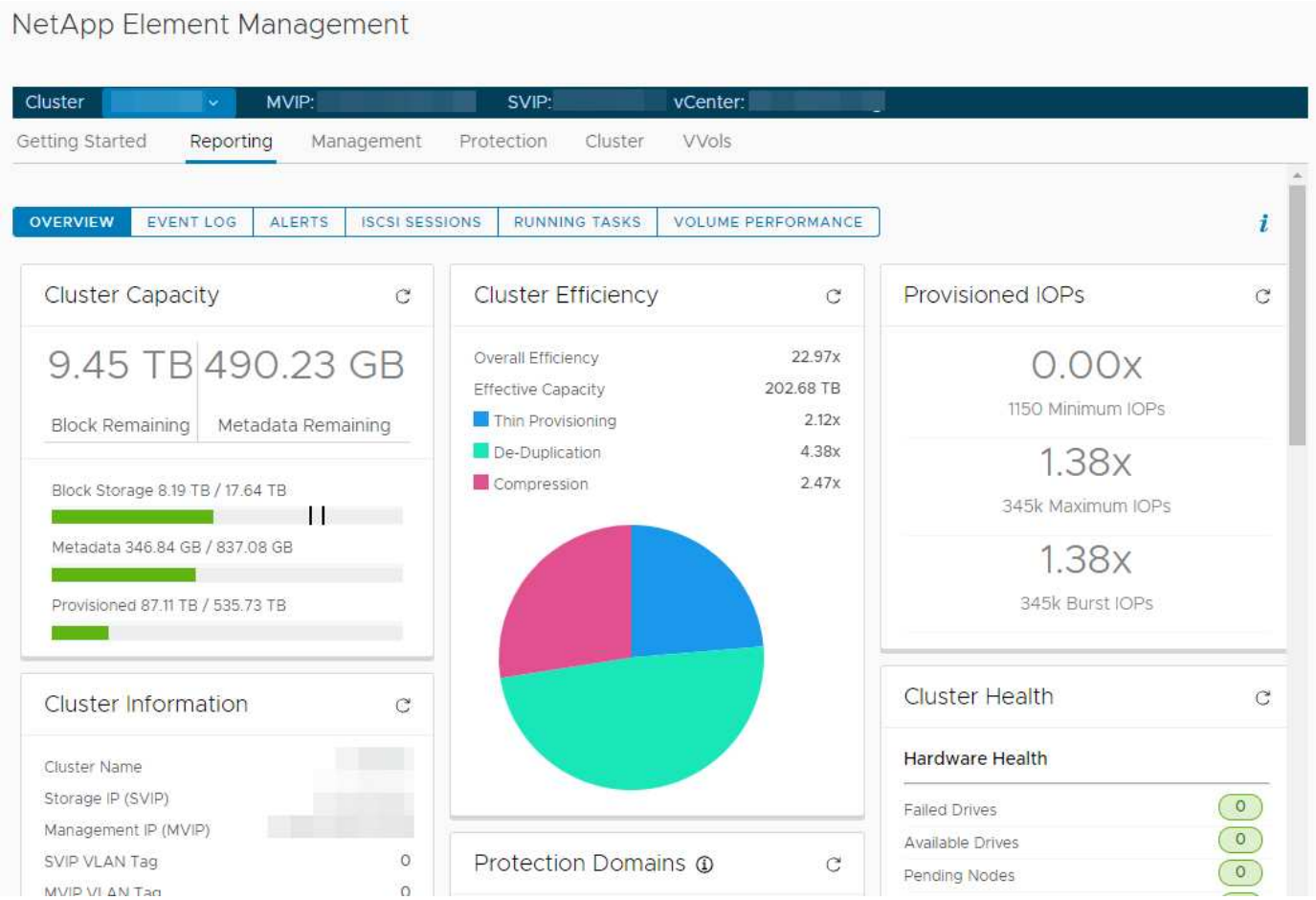

Über die Cluster-Navigationsleiste können Sie im Handumdrehen zwischen Clustern wechseln, die dem Plug-

in hinzugefügt wurden:

- **Cluster**: Wenn zwei oder mehr Cluster hinzugefügt werden, stellen Sie sicher, dass der Cluster, den Sie für Verwaltungsaufgaben verwenden möchten, in der Navigationsleiste ausgewählt ist. Wählen Sie in der Dropdown-Liste weitere hinzugefügte Cluster aus.
- **MVIP**: Die virtuelle Management-IP-Adresse des ausgewählten Clusters.
- **SVIP**: Die virtuelle Speicher-IP-Adresse des ausgewählten Clusters.
- **VCenter**: Der vCenter Server, auf den der ausgewählte Cluster zugreifen kann. Dem Cluster wird Zugriff auf einen vCenter Server zugewiesen, wenn das Cluster zum Plug-in hinzugefügt wird.

Die folgenden Registerkarten sind über den Erweiterungspunkt für die NetApp Element-Verwaltung verfügbar:

- **Erste Schritte**: Stellt die Erweiterungspunkte für das Plug-in und die Aktionen vor, die durchgeführt werden können. Sie können Startseiten von jeder Seite aus ausblenden oder sie auf der Registerkarte **über** im Erweiterungspunkt der NetApp Element-Verwaltung wiederherstellen.
- **Reporting**: Zeigt Informationen zu Clusterkomponenten an und gibt einen Überblick über die Clusterleistung. Auf der Registerkarte finden Sie zudem Informationen zu Ereignissen, Warnmeldungen, iSCSI-Sitzungen, zum Ausführen von Aufgaben und zur Volume-Performance.
- **Management**: Erstellen und Verwalten von Datastores, Volumes, Benutzerkonten, Zugriffsgruppen und Initiatoren. Sie können außerdem Backup-Vorgänge, Klone und Snapshots durchführen. QoS-Richtlinien können mithilfe der NetApp Element Software 10 oder höher erstellt und gemanagt werden.
- **Schutz**: Verwalten Sie einzelne und Gruppen-Snapshots. Außerdem lassen sich Zeitpläne für die Snapshot Erstellung erstellen, Cluster für die Echtzeitreplizierung kombinieren und Volume-Paare managen.
- **Cluster**: Hinzufügen und Verwalten von Laufwerken und Knoten. Sie können auch VLANs erstellen und verwalten.
- **VVols**: Managen Sie virtuelle Volumes und die zugehörigen Storage-Container, Protokollendpunkte und Bindungen.

Weitere Informationen

- "Erweiterter Punkt für die NetApp Element-Konfiguration"
- "NetApp Element Plug-in für VMware vCenter Server – Übersicht"
- "NetApp HCI-Dokumentation"
- "Seite „SolidFire und Element Ressourcen“"

Copyright-Informationen

Copyright © 2022 NetApp. Alle Rechte vorbehalten. Gedruckt in den USA. Dieses urheberrechtlich geschützte Dokument darf ohne die vorherige schriftliche Genehmigung des Urheberrechtsinhabers in keiner Form und durch keine Mittel – weder grafische noch elektronische oder mechanische, einschließlich Fotokopieren, Aufnehmen oder Speichern in einem elektronischen Abrufsystem – auch nicht in Teilen, vervielfältigt werden.

Software, die von urheberrechtlich geschütztem NetApp Material abgeleitet wird, unterliegt der folgenden Lizenz und dem folgenden Haftungsausschluss:

DIE VORLIEGENDE SOFTWARE WIRD IN DER VORLIEGENDEN FORM VON NETAPP ZUR VERFÜGUNG GESTELLT, D. H. OHNE JEGLICHE EXPLIZITE ODER IMPLIZITE GEWÄHRLEISTUNG, EINSCHLIESSLICH, JEDOCH NICHT BESCHRÄNKT AUF DIE STILLSCHWEIGENDE GEWÄHRLEISTUNG DER MARKTGÄNGIGKEIT UND EIGNUNG FÜR EINEN BESTIMMTEN ZWECK, DIE HIERMIT AUSGESCHLOSSEN WERDEN. NETAPP ÜBERNIMMT KEINERLEI HAFTUNG FÜR DIREKTE, INDIREKTE, ZUFÄLLIGE, BESONDERE, BEISPIELHAFTE SCHÄDEN ODER FOLGESCHÄDEN (EINSCHLIESSLICH, JEDOCH NICHT BESCHRÄNKT AUF DIE BESCHAFFUNG VON ERSATZWAREN ODER -DIENSTLEISTUNGEN, NUTZUNGS-, DATEN- ODER GEWINNVERLUSTE ODER UNTERBRECHUNG DES GESCHÄFTSBETRIEBS), UNABHÄNGIG DAVON, WIE SIE VERURSACHT WURDEN UND AUF WELCHER HAFTUNGSTHEORIE SIE BERUHEN, OB AUS VERTRAGLICH FESTGELEGTER HAFTUNG, VERSCHULDENSUNABHÄNGIGER HAFTUNG ODER DELIKTSHAFTUNG (EINSCHLIESSLICH FAHRLÄSSIGKEIT ODER AUF ANDEREM WEGE), DIE IN IRGENDEINER WEISE AUS DER NUTZUNG DIESER SOFTWARE RESULTIEREN, SELBST WENN AUF DIE MÖGLICHKEIT DERARTIGER SCHÄDEN HINGEWIESEN WURDE.

NetApp behält sich das Recht vor, die hierin beschriebenen Produkte jederzeit und ohne Vorankündigung zu ändern. NetApp übernimmt keine Verantwortung oder Haftung, die sich aus der Verwendung der hier beschriebenen Produkte ergibt, es sei denn, NetApp hat dem ausdrücklich in schriftlicher Form zugestimmt. Die Verwendung oder der Erwerb dieses Produkts stellt keine Lizenzierung im Rahmen eines Patentrechts, Markenrechts oder eines anderen Rechts an geistigem Eigentum von NetApp dar.

Das in diesem Dokument beschriebene Produkt kann durch ein oder mehrere US-amerikanische Patente, ausländische Patente oder anhängige Patentanmeldungen geschützt sein.

ERLÄUTERUNG ZU „RESTRICTED RIGHTS“: Nutzung, Vervielfältigung oder Offenlegung durch die US-Regierung unterliegt den Einschränkungen gemäß Unterabschnitt (b)(3) der Klausel „Rights in Technical Data – Noncommercial Items“ in DFARS 252.227-7013 (Februar 2014) und FAR 52.227-19 (Dezember 2007).

Die hierin enthaltenen Daten beziehen sich auf ein kommerzielles Produkt und/oder einen kommerziellen Service (wie in FAR 2.101 definiert) und sind Eigentum von NetApp, Inc. Alle technischen Daten und die Computersoftware von NetApp, die unter diesem Vertrag bereitgestellt werden, sind gewerblicher Natur und wurden ausschließlich unter Verwendung privater Mittel entwickelt. Die US-Regierung besitzt eine nicht ausschließliche, nicht übertragbare, nicht unterlizenzierbare, weltweite, limitierte unwiderrufliche Lizenz zur Nutzung der Daten nur in Verbindung mit und zur Unterstützung des Vertrags der US-Regierung, unter dem die Daten bereitgestellt wurden. Sofern in den vorliegenden Bedingungen nicht anders angegeben, dürfen die Daten ohne vorherige schriftliche Genehmigung von NetApp, Inc. nicht verwendet, offengelegt, vervielfältigt, geändert, aufgeführt oder angezeigt werden. Die Lizenzrechte der US-Regierung für das US-Verteidigungsministerium sind auf die in DFARS-Klausel 252.227-7015(b) (Februar 2014) genannten Rechte beschränkt.

Markeninformationen

NETAPP, das NETAPP Logo und die unter http://www.netapp.com/TM aufgeführten Marken sind Marken von NetApp, Inc. Andere Firmen und Produktnamen können Marken der jeweiligen Eigentümer sein.