安装和配置用于 vCenter Server 的 NetApp Element 件

VCP

Dave Bagwell, Paula Carrigan, Ann-Marie Grissino
October 27, 2021

This PDF was generated from https://docs.netapp.com/zh-cn/vcp/vcp_task_getstarted.html on October 27, 2021. Always check docs.netapp.com for the latest.

目□

安装和配置□用于 vCenter Server 的 NetApp Element □件 1
准□安装 1
安装管理□点 1
将此□件注册到 vCenter 1
修改非公□站点 HTTP 服□器的 vCenter 属性 4
□□此□件并□□安装是否成功 6
添加要与此□件□合使用的存□集群 6
使用此□件配置 QoSSIOC □置 7
配置用□□□ 8
□建数据存□□和卷 8

安装和配置□用于 vCenter Server 的 NetApp Element □件

□可以将□用于 vCenter Server 的 NetApp Element □件（ VCP ）的最新版本直接安装到 vCenter 中，并使用 vSphere Web Client □□此□件。

安装完成后，□可以根据存□ I/O 控制（ QoSSIOC ）服□以及 vCenter □件的其他服□使用服□□量。

□□并完成□个□□以安装并□始使用此□件：

- [Prepare for installation]
- [Install the management node]
- [Register the plug-in with vCenter]
- [Modify vCenter properties for a dark site HTTP server]
- [Access the plug-in and verify successful installation]
- [Add storage clusters for use with the plug-in]
- [Configure QoSSIOC settings using the plug-in]
- [Configure user accounts]
- [Create datastores and volumes]

准□安装

□始安装之前，□□看 "部署前要求"。

安装管理□点

□可以手□□行此操作 "安装管理□点" □于□行 NetApp Element □件的集群，□使用□用于□的配置的映像。

此手□□程□用于未使用 NetApp 部署引□安装管理□点的 SolidFire 全□存存□管理□和 NetApp HCI 管理□。

将此□件注册到 vCenter

在 vSphere Web Client 中部署 vCenter □件□件包□及到将□□件包注册□ vCenter Server 上的□展。注册完成后，□接到 vSphere □境的任何 vSphere Web Client 均可使用此□件。

□需要什□？ **#8217** ；将需要什□

- □于 vSphere 6.5 和 6.7 ， □□保已从 vSphere Web Client 中注□。如果不注□，□些版本的 Web 客□端将无法□□在此□程中□□件所做的更新。□于 vSphere 7.0 ， □无需从 Web 客□端注□。
- □□有注册□件的 vCenter 管理□角色□限。
- □已部署□行 Element □件 11.3 或更高版本的管理□点 OVA 。
- 管理□点已□□，并已配置其 IP 地址或 DHCP 地址。
- □正在使用 SSH 客□端或 Web □□器（ Chrome 56 或更高版本或 Firefox 52 或更高版本）。

- □的防火□□□允□打□ "网□通信" 在 vCenter 和存□集群 MVIP 之□，使用 TCP 端口 443， 8443 和 9443 。端口 9443 用于注册，注册完成后可□□此端口。如果已在集群上□用虚□卷功能，□□保 TCP 端口 8444 也已打□，以便 VASA Provider □□。

□必□在需要使用 vCenter □件的□个 vCenter Server 上注册此□件。

□于□接模式□境，必□向□□境中的□个 vCenter Server 注册此□件，以使 MOB 数据保持同□并能□升□此□件。如果 vSphere Web Client □接到未注册□件的 vCenter Server， □此□件□客□端不可□。

> 使用□用于 vCenter Server 的 NetApp Element □件从其他 vCenter Server 管理集群□源 "vCenter □接模式" □限于本地存□集群。

□□

1. 在□□器中□入管理□点的 IP 地址，包括要注册的 TCP 端口：

   ` https://<managementNodeIP>:9443`

   注册用□界面将□示此□件的 Manage QoSSIOC Service Credentials □面。

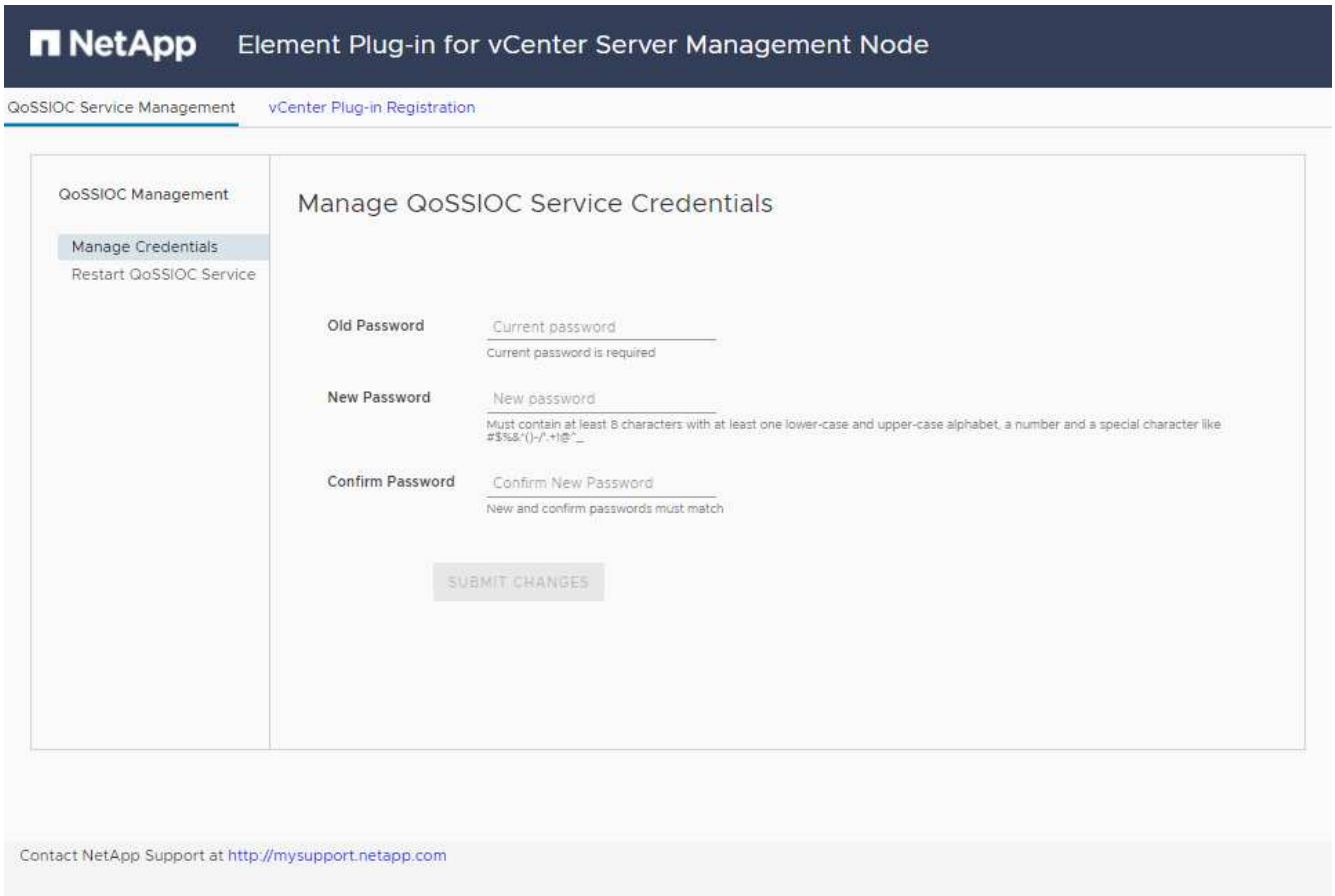

2. * 可□ * ：在注册 vCenter □件之前更改 QoSSIOC 服□的密□：

   a. □于旧密□，□入 QoSSIOC 服□的当前密□。如果尚未分配密□，□□入默□密□：

      SolidFire`

   b. □□ * 提交更改 * 。

提交更改后， QoSSIOC 服□将自□重新□□。

3. □□ * vCenter □件注册 * 。

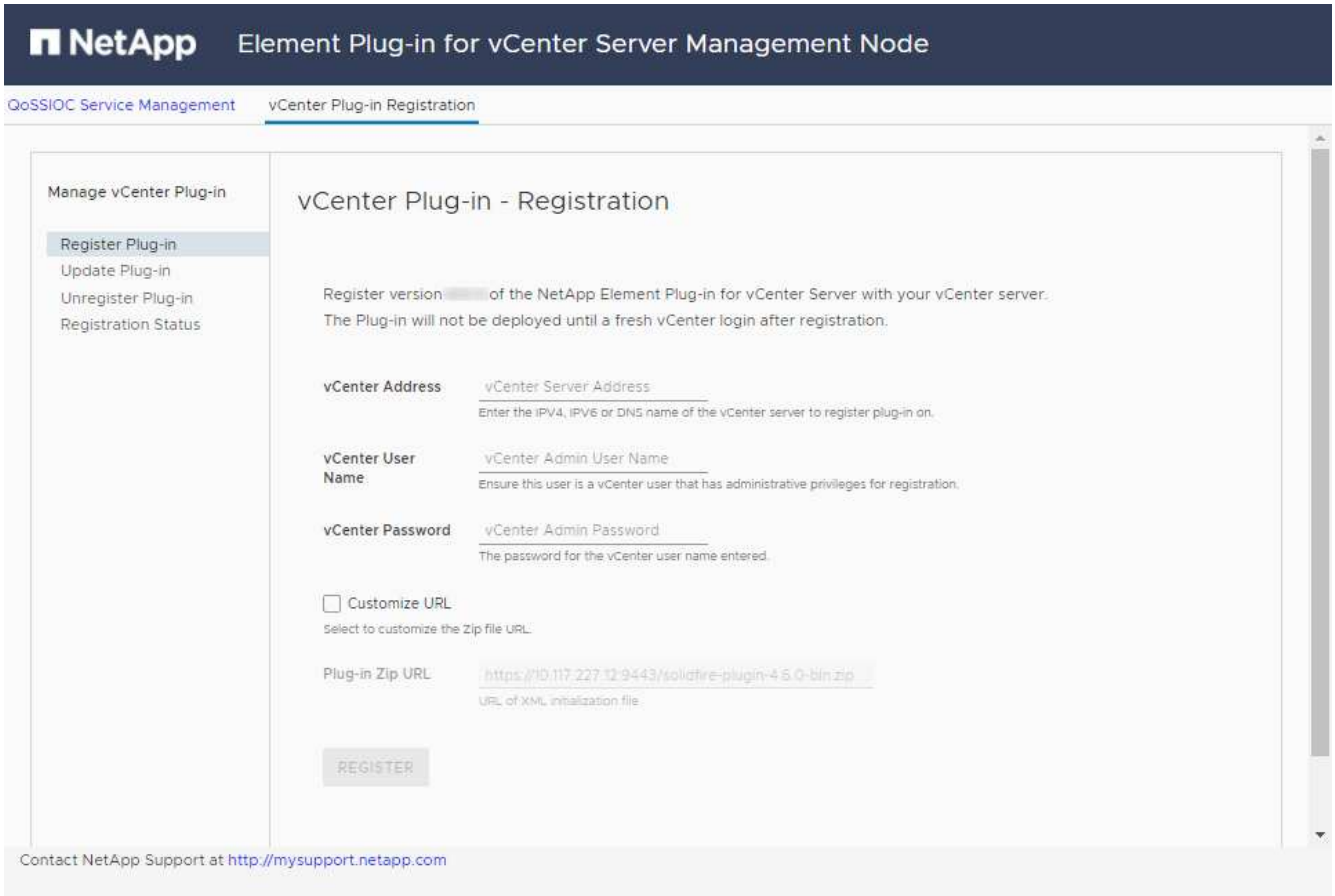

4. □入以下信息：
   - 要注册此□件的 vCenter 服□的 IPv4 地址或 FQDN 。
   - vCenter 管理□用□名。

     □□入的用□名和密□凭据必□□用于具有 vCenter 管理□角色特□的用□。

   - vCenter 管理□密□。
   - （□于内部服□器 / 非公□站点）□件 ZIP 的自定□ URL 。

     大多数安装都会使用默□路径。要在使用 HTTP 或 HTTPS 服□器（非公□站点）或修改了 ZIP 文件名或网□□置□自定□ URL ， □□□ * 自定□ URL* 。有□要自定□ URL 的其他□□， □参□ * 修改非公□站点 HTTP 服□器的 vCenter 属性。

5. □□ * 注册 * 。
6. （可□）□□注册状□：
   a. □□ * 注册状□ * 。
   b. □入以下信息：

- 要注册此□件的 vCenter 服□的 IPv4 地址或 FQDN
- vCenter 管理□用□名
- vCenter 管理□密□

c. □□ * □□状□ * 以□□是否已在 vCenter Server 上注册此□件的新版本。

7. （□于 vSphere 6.5 和 6.7 用□）以 vCenter 管理□身□登□到 vSphere Web Client 。

> 此操作将在 vSphere Web Client 中完成安装。如果在 vSphere 中看不到 vCenter □件□□，□参□ "故障排除文□"。

8. 在 vSphere Web Client 中，□在任□□控器中□□以下已完成的任□，以□保安装已完成： `download plug-in` 和 `DeDeploy plug-in` 。

修改非公□站点 HTTP 服□器的 vCenter 属性

如果要在 vCenter □件注册期□自定□内部（非公□站点） HTTP 服□器的 URL ， □必□修改 vSphere Web Client 属性文件 `webclient.properties` 。□可以使用 vCSA 或 Windows □行更改。

从 NetApp 支持站点下□□件的□限。

使用 **vCSA** 的□□

1. 通□ SSH □接到 vCenter Server ：

```
Connected to service
    * List APIs: "help api list"
    * List Plugins: "help pi list"
    * Launch BASH: "shell"
Command>
```

2. 在命令提示符□□入 `shell` 以□□ root ：

```
Command> shell
Shell access is granted to root
```

3. 停止 VMware vSphere Web Client 服□：

```
service-control --stop vsphere-client
service-control --stop vsphere-ui
```

4. 更改目□：

```
cd /etc/vmware/vsphere-client
```

5. □□ `webclient.properties` 文件并添加 `allowHttp=true` 。
6. 更改目□：

```
cd /etc/vmware/vsphere-ui
```

7. □□ `webclient.properties` 文件并添加 `allowHttp=true` 。
8. □□ VMware vSphere Web Client 服□：

```
service-control --start vsphere-client
service-control --start vsphere-ui
```

> 完成注册操作□□后，□可以从修改的文件中□除 `allowHttp=true` 。

9. 重新□□ vCenter 。

使用 **Windows** 的□□

1. 在命令提示符□更改目□：

```
cd c:\Program Files\VMware\vCenter Server\bin
```

2. 停止 VMware vSphere Web Client 服□：

```
service-control --stop vsphere-client
service-control --stop vsphere-ui
```

3. 更改目□：

```
cd c:\ProgramData\VMware\vCenterServer\cfg\vsphere-client
```

4. □□ `webclient.properties` 文件并添加 `allowHttp=true` 。
5. 更改目□：

```
cd  c:\ProgramData\VMware\vCenterServer\cfg\vsphere-ui
```

6. □□ `webclient.properties` 文件并添加 `allowHttp=true` 。
7. 在命令提示符□更改目□：

```
cd c:\Program Files\VMware\vCenter Server\bin
```

8. □□ VMware vSphere Web Client 服□：

```
service-control --start vsphere-client
service-control --start vsphere-ui
```

> 完成注册操作□□后，□可以从修改的文件中□除 `allowHttp=true` 。

9. 重新□□ vCenter 。

□□此□件并□□安装是否成功

成功安装或升□后， NetApp Element 配置和管理□展点将□示在 vSphere Web Client 的 " 快捷方式 " □□□和□面板中。

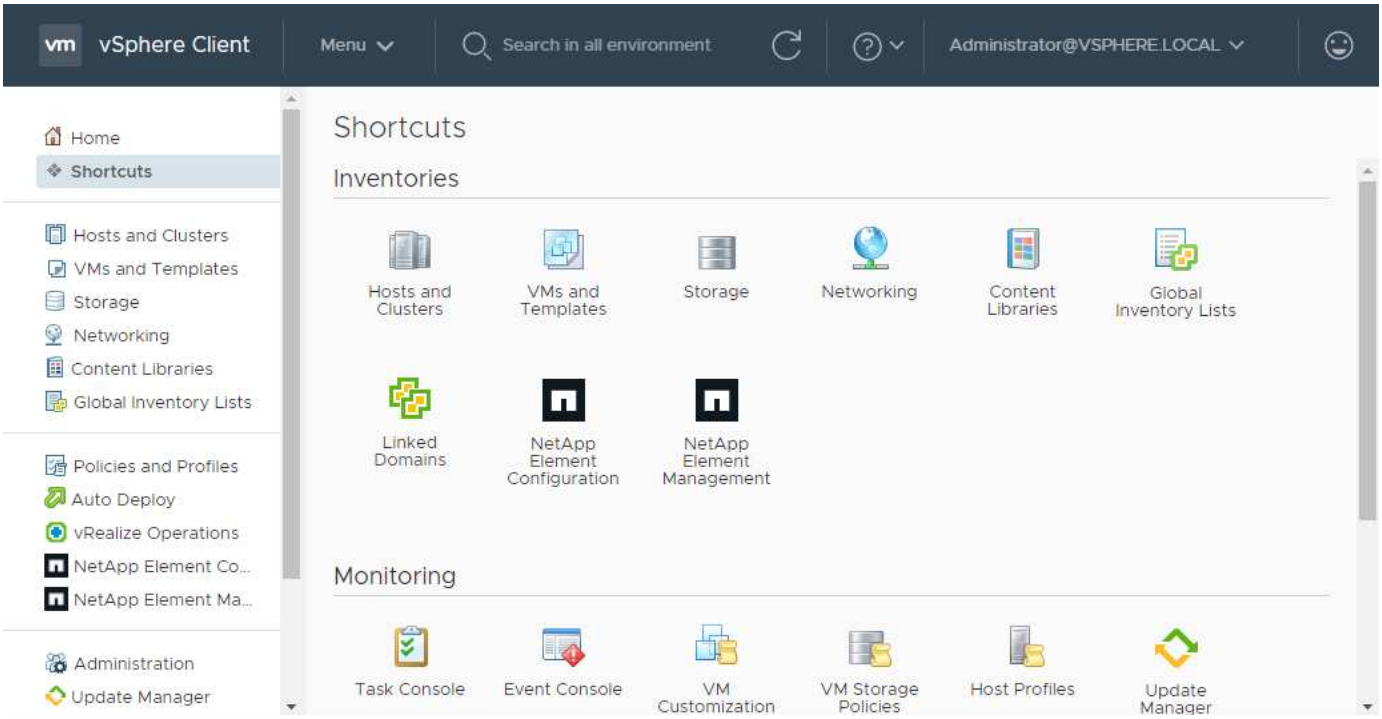

> 如果不□示 vCenter □件□□，□参□ "故障排除文□"。

添加要与此□件□合使用的存□集群

□可以使用 NetApp Element 配置□展点添加□行 Element □件的集群，以便□□件可以□其□行管理。

在与集群建立□接后，可以使用 NetApp Element 管理□展点管理集群。

□需要什□？ **#8217** ；将需要什□

- 必□至少有一个集群可用，并且其 IP 或 FQDN 地址已知。
- 集群的当前完整集群管理□用□凭据。
- 防火□□□允□打□ "网□通信" 通□ TCP 端口 443 和 8443 在 vCenter 和集群 MVIP 之□。

> 要使用 NetApp Element 管理□展点功能，必□至少添加一个集群。

此操作□□介□了如何添加集群配置文件，以便此□件可以管理此集群。□不能使用此□件修改集群管理□凭据。

□参□ "管理集群管理□用□□□" 有□更改集群管理□□□凭据的□明。

> vSphere HTML5 Web 客□端和 Flash Web 客□端具有□独的数据□，□些数据□无法□合使用。在一个客□端中添加的集群在□一个客□端中不可□。如果要同□使用□□个客□端，□在□□个客□端中添加集群。

□□

1. □□ * NetApp Element Configuration* > * 集群 * 。
2. □□ * 添加集群 * 。
3. □入以下信息：
   - * IP 地址 /FQDN* ：□入集群 MVIP 地址。
   - * 用□ ID* ：□入集群管理□用□名。
   - * 密□ * ：□入集群管理□密□。
   - * vCenter Server* ：如果□置了□接模式□，□□□要□□集群的 vCenter Server 。如果□不使用□接模式，□默□使用当前 vCenter Server 。

   > - 集群的主机□□用于□个 vCenter Server 。□□保□□□的 vCenter Server 能□□□目□主机。□可以□除集群，将其重新分配□□一个 vCenter Server ，如果□后决定使用不同的主机，□可以重新添加集群。
   > - 使用□用于 vCenter Server 的 NetApp Element □件从其他 vCenter Server 管理集群□源 "vCenter □接模式" □限于本地存□集群。

4. □□ * □定 * 。

此□程完成后，此集群将□示在可用集群列表中，并可在 NetApp Element 管理□展点中使用。

使用此□件配置 QoSSIOC □置

□可以根据存□ I/O 控制□置自□服□□量 "（ QoSSIOC ）" 由□件控制的□个卷和数据存□□。□此，□需要配置 QoSSIOC 和 vCenter 凭据，使 QoSSIOC 服□能□与 vCenter □行通信。

□管理□点配置有效的 QoSSIOC □置后，□些□置将成□默□□置。QoSSIOC □置将□原□最后一次已知的有效 QoSSIOC □置，直到□□新管理□点提供有效的 QoSSIOC □置□止。在□新管理□点□置 QoSSIOC 凭据之前，必□清除已配置管理□点的 QoSSIOC □置。

□□

1. □□ * NetApp Element 配置 > QoSSIOC □置 * 。

2. □□ * 操作 * 。
3. 在□示的菜□中，□□ * 配置 * 。
4. 在 * 配置 QoSSIOC □置 * □□框中，□入以下信息：
   - * mNode IP Address/FQDN* ：包含 QoSSIOC 服□的集群的管理□点的 IP 地址。
   - * mNode Port* ：包含 QoSSIOC 服□的管理□点的端口地址。默□端口□ 8443. 。
   - * QoSSIOC 用□ ID* ： QoSSIOC 服□的用□ ID 。QoSSIOC 服□的默□用□ ID □ admin 。□于 NetApp HCI ，用□ ID 与使用 NetApp 部署引□在安装期□□入的用□ ID 相同。
   - * QoSSIOC Password* ： Element QoSSIOC 服□的密□。QoSSIOC 服□的默□密□□ SolidFire` 。如果□尚未□建自定□密□，□可以从注册□用程序 UI （`https://[management node IP] ： 9443`）□建一个密□。
   - * vCenter User ID* ：具有完全管理□角色特□的 vCenter 管理□的用□名。
   - * vCenter 密□ * ：具有完全管理□角色特□的 vCenter 管理□的密□。
5. □□ * □定 * 。当□件可以成功与服□通信□， * QoSSIOC Status* 字段将□示 `up` 。

> □参□此内容 "知□□" 要在状□□以下任一□□□行故障排除，□□行以下操作： * `DOwn` ： QoSSIOC is not enabled 。* 未配置 ：尚未配置 QoSSIOC □置。* 网□□□ ： vCenter 无法与网□上的 QoSSIOC 服□□行通信。mNode 和 SIOC 服□可能仍在□行。

□用 QoSSIOC 服□后，□可以在各个数据存□□上配置 QoSSIOC 性能。

配置用□□□

要□用□卷的□□，□需要至少□建一个 "用□□□"。

□建数据存□□和卷

□可以□建 "数据存□□和 Element 卷" □始分配存□。

了解更多信息

- "NetApp HCI 文□"
- "NetApp HCI □源□面"
- "SolidFire 和 Element □源□面"

Copyright Information

Copyright © 2021 NetApp, Inc. All rights reserved. Printed in the U.S. No part of this document covered by copyright may be reproduced in any form or by any means-graphic, electronic, or mechanical, including photocopying, recording, taping, or storage in an electronic retrieval system-without prior written permission of the copyright owner.

Software derived from copyrighted NetApp material is subject to the following license and disclaimer:

THIS SOFTWARE IS PROVIDED BY NETAPP “AS IS” AND WITHOUT ANY EXPRESS OR IMPLIED WARRANTIES, INCLUDING, BUT NOT LIMITED TO, THE IMPLIED WARRANTIES OF MERCHANTABILITY AND FITNESS FOR A PARTICULAR PURPOSE, WHICH ARE HEREBY DISCLAIMED. IN NO EVENT SHALL NETAPP BE LIABLE FOR ANY DIRECT, INDIRECT, INCIDENTAL, SPECIAL, EXEMPLARY, OR CONSEQUENTIAL DAMAGES (INCLUDING, BUT NOT LIMITED TO, PROCUREMENT OF SUBSTITUTE GOODS OR SERVICES; LOSS OF USE, DATA, OR PROFITS; OR BUSINESS INTERRUPTION) HOWEVER CAUSED AND ON ANY THEORY OF LIABILITY, WHETHER IN CONTRACT, STRICT LIABILITY, OR TORT (INCLUDING NEGLIGENCE OR OTHERWISE) ARISING IN ANY WAY OUT OF THE USE OF THIS SOFTWARE, EVEN IF ADVISED OF THE POSSIBILITY OF SUCH DAMAGE.

NetApp reserves the right to change any products described herein at any time, and without notice. NetApp assumes no responsibility or liability arising from the use of products described herein, except as expressly agreed to in writing by NetApp. The use or purchase of this product does not convey a license under any patent rights, trademark rights, or any other intellectual property rights of NetApp.

The product described in this manual may be protected by one or more U.S. patents, foreign patents, or pending applications.

RESTRICTED RIGHTS LEGEND: Use, duplication, or disclosure by the government is subject to restrictions as set forth in subparagraph (c)(1)(ii) of the Rights in Technical Data and Computer Software clause at DFARS 252.277-7103 (October 1988) and FAR 52-227-19 (June 1987).

Trademark Information

NETAPP, the NETAPP logo, and the marks listed at http://www.netapp.com/TM are trademarks of NetApp, Inc. Other company and product names may be trademarks of their respective owners.