为 Element 卷和 VMware 数据存储配置和管理 QoSSIOC

VCP

Dave Bagwell, Paula Carrigan
October 27, 2021

This PDF was generated from https://docs.netapp.com/zh-cn/vcp/vcp_task_qossioc.html on October 27, 2021. Always check docs.netapp.com for the latest.

目□

□ Element 卷和 VMware 数据存□□□置和管理 QoSSIOC 1
在数据存□□上□用 QoSSIOC 自□化 1
□□ QoSSIOC □置 2
更改 QoSSIOC 服□密□ 3
□数据存□□禁用 QoSSIOC 自□化 5
清除 QoSSIOC □置 5

□ Element 卷和 VMware 数据存□□□置和管理 QoSSIOC

□可以□□件控制的□个卷和数据存□□□置 QoSSIOC 自□化。 "QoSSIOC" 是自□服□□量 ("QoS"）基于存□ I/O 控制 ）□准数据存□□上所有 VM 的□置。

管理□点上的 QoSSIOC 服□与 vCenter □行通信并□控数据存□□上的 VM 活□。QoSSIOC 会在□生虚□机事件□□整□准 Element 卷上的 QoS □，例如□□或□□事件，子系□重新□□或□□或重新配置活□。QoSSIOC 是一□可□功能，□□件无需使用它来管理存□集群。

QoSSIOC □□用于□准数据存□□。它不□用于虚□卷（ VVOL ）。

> □不能使用 QoSSIOC □置□面□用虚□卷（ VVol ）功能或使 VVol 可供 vSphere 使用。有□□□信息，□参□□用于 vCenter Server 的 Element □件文□中有□配置 VVol 功能的信息。

□于□接模式，□用于 vCenter Server 的 NetApp Element □件将使用□在□个 vCenter Server 上提供的 QoSSIOC □置注册所有 vCenter Server 。

使用 vCenter □件，□可以通□完成以下任□来配置和管理 QoSSIOC ：

□置任□

- "配置 QoSSIOC □置"
- [Enabling QoSSIOC automation on datastores]

管理任□

- "□控具有 QoSSIOC 事件的虚□机性能分□"
- [Edit QoSSIOC settings]
- [Change the QoSSIOC service password]
- [Disable QoSSIOC automation for a datastore]
- [Clear QoSSIOC settings]

在数据存□□上□用 QoSSIOC 自□化

在□□件□用 QoSSIOC 服□后，□可以□数据存□□□用 QoSSIOC 自□化并自定□虚□机磁□（ VMDK ）性能□□。

□已□有 "已配置 QoSSIOC 服□□置" 在 QoSSIOC □置□面上， * QoSSIOC 状□ * 字段□示 `up` 。

QoSSIOC □□用于□准数据存□□。它不□用于虚□卷（ VVOL ）。QoSSIOC 会在□生虚□机事件□□整□准 Element 卷上的 QoS □，例如□□或□□事件，子系□重新□□或□□或重新配置活□。

> 如果□使用的是 QoS 策略，□勿□用 QoSSIOC 。无□策略如何， QoSSIOC 都会覆□和□整任何卷 QoS □置的 QoS □。

□□

1. □□ * NetApp Element 管理 > 管理 * 。

   如果添加了□个或更多集群，□□保在□航□中□□要用于此任□的集群。

2. □□□定数据存□□的 * QoSSIOC Automation" 列中的状□按□。

   □保数据存□□未在□一个 vCenter 上□用 QoSSIOC 集成，以防止 QoS □生意外更改。

3. □□ * □用 QoS 和 SIOC* 。
4. 配置 * 突□因子 * 。

   突□因子是 VMDK 的 IOPS 限制（ SIOC ）□置的倍数。如果更改默□□，□□保使用的突□因子□在与任何 VMDK 的 IOPS 限制相乘后不会超□基于 NetApp Element □件的卷的突□上限。

5. （可□）□□ * 覆□默□ QoS" 并配置□置。

   如果数据存□□禁用了覆□默□ QoS □置，□会根据□个虚□机的默□ SIOC □置自□□置共享和限制 IOPS □。

   在未自定□ SIOC IOPS 限制的情况下，□勿自定□ SIOC 共享限制。

   默□情况下，最大 SIOC 磁□共享□置□无限制。在 VDI 等大型 VM □境中，□可能会□致集群上的最大 IOPS □量使用。□用 QoSSIOC 后，□始□□中 Override Default QoS 并将 Limit IOPS □□□置□合理□。

6. □□ * □定 * 。

   □数据存□□□用 QoSSIOC Automation 后，此按□将从 D已□□ 更改□ 已□用 。

□□ QoSSIOC □置

□可以更改活□ Element 管理□点的 QoSSIOC 和 vCenter 凭据。

□□

1. □□ * NetApp Element 配置 > QoSSIOC □置 * 。
2. □□ * 操作 * 。
3. 在□示的菜□中，□□ * □□ * 。
4. 在 * □□ QoSSIOC □置 * □□框中，更改以下任一□：
   - * QoSSIOC 用□ ID* ： QoSSIOC 服□的用□ ID 。QoSSIOC 服□的默□用□ ID □ `admin` 。□于 NetApp HCI ，用□ ID 与使用 NetApp 部署引□在安装期□□入的用□ ID 相同。
   - * QoSSIOC Password* ： Element QoSSIOC 服□的密□。QoSSIOC 服□的默□密□□ SolidFire` 。如果□尚未□建自定□密□，□可以从注册□用程序 UI （`https://[management node IP] ： 9443`）□建一个密□。

> □于 NetApp HCI 部署，默□密□会在安装期□随机生成。要□定密□，□参□本指南中的操作□□ 4 "知□□" 文章。

- * vCenter User ID* ：具有完全管理□角色特□的 vCenter 管理□的用□名。
- * vCenter 密□ * ：具有完全管理□角色特□的 vCenter 管理□的密□。

5. □□ * □定 * 。当此□件可以成功与服□通信□， "QoSSIOC Status" 字段将□示 `up` 。

> □参□此内容 "知□□" 要在状□□以下任一□□□行故障排除，□□行以下操作： * `DOwn` ： QoSSIOC is not enabled 。* 未配置 ：尚未配置 QoSSIOC □置。* 网□□□ ： vCenter 无法与网□上的 QoSSIOC 服□□行通信。mNode 和 SIOC 服□可能仍在□行。

> □管理□点配置有效的 QoSSIOC □置后，□些□置将成□默□□置。QoSSIOC □置将□原□最后一次已知的有效 QoSSIOC □置，直到□□新管理□点提供有效的 QoSSIOC □置□止。在□新管理□点□置 QoSSIOC 凭据之前，必□清除已配置管理□点的 QoSSIOC □置。

更改 QoSSIOC 服□密□

□可以使用注册□用程序 UI 更改管理□点上 QoSSIOC 服□的密□。

□需要什□？ **#8217** ；将需要什□

- 管理□点已□□。

此□程□介□如何更改 QoSSIOC 密□。如果要更改 QoSSIOC 用□名，可以从中□行此操作 QoSSIOC □置 □面。 NetApp Element

□□

1. □□ * NetApp Element 配置 > QoSSIOC □置 * 。
2. □□ * 操作 * 。
3. 在□示的菜□中，□□ * 清除 * 。
4. □□操作。

   此□程完成后， * QoSSIOC Status* 字段将□示 `Not Configured` 。

5. 在□□器中□入管理□点的 IP 地址，包括要注册的 TCP 端口： `https://[management node IP] : 9443` 。

   注册□用程序 UI 将□示此□件的 * 管理 QoSSIOC 服□凭据 * □面。

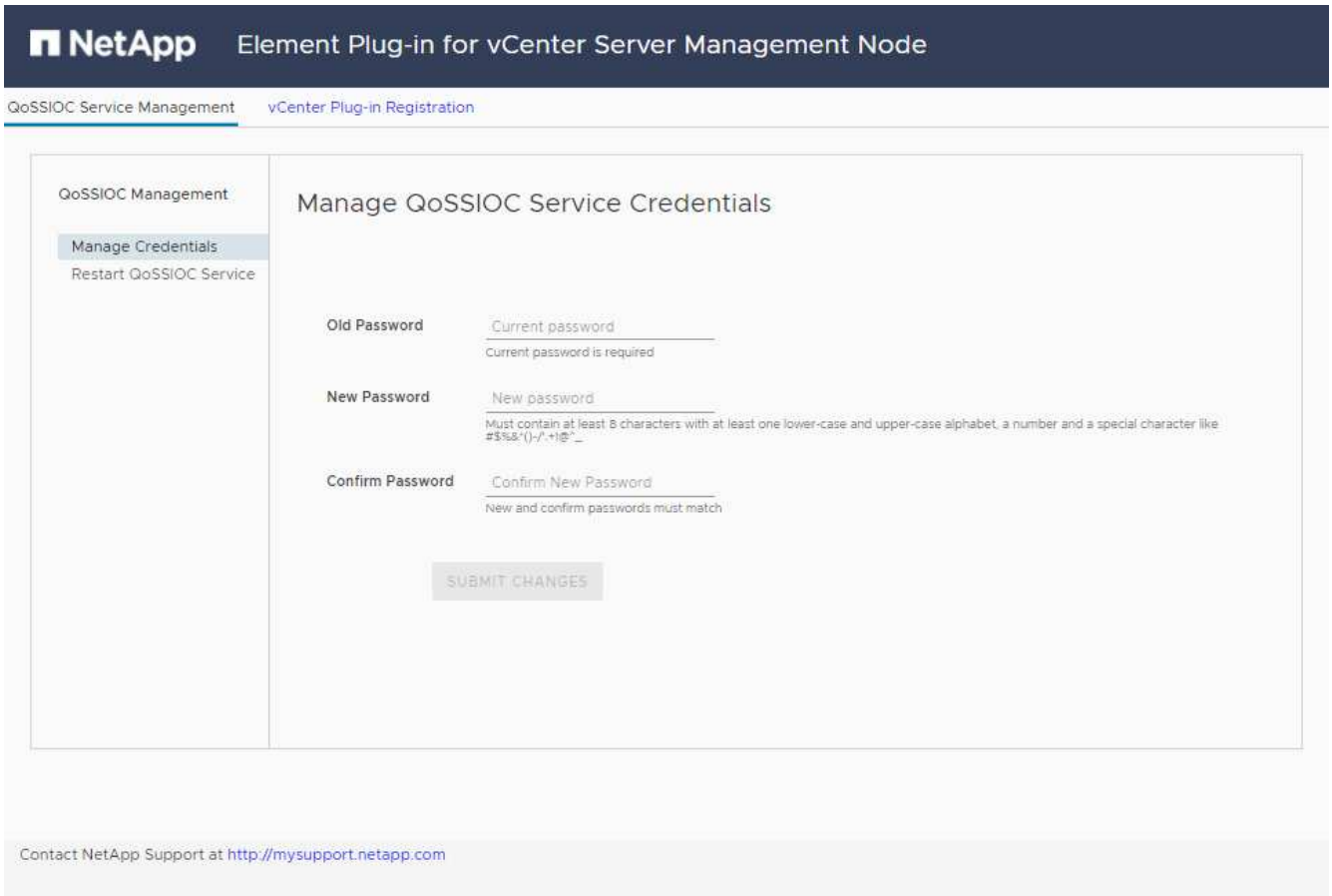

6. □入以下信息：
   a. * 旧密□ * ： QoSSIOC 服□的当前密□。如果尚未分配密□，□□入默□密□ SolidFire` 。

      □于 NetApp HCI 部署，默□密□会在安装期□随机生成。要□定密□，□参□本指南中的操作□□ 4 "知□□" 文章。

   b. * 新密□ * ： QoSSIOC 服□的新密□。
   c. * □□密□ * ：再次□入新密□。
7. □□ * 提交更改 * 。

   QoSSIOC 服□会在□提交更改后自□重新□□。

8. 在 vSphere Web Client 中，□□ * NetApp Element 配置 > QoSSIOC □置 * 。
9. □□ * 操作 * 。
10. 在□示的菜□中，□□ * 配置 * 。
11. 在 * 配置 QoSSIOC □置 * □□框的 * QoSSIOC 密□ * 字段中□入新密□。
12. □□ * □定 * 。

    当□件可以成功与服□通信□， * QoSSIOC Status* 字段将□示 `up` 。

□数据存□□禁用 QoSSIOC 自□化

□可以□数据存□□禁用 QoSSIOC 集成。

□□

1. □□ * NetApp Element 管理 > 管理 * 。

   > 如果添加了□个或更多集群，□□保在□航□中□□要用于此任□的集群。

2. □□□定数据存□□的 * QoSSIOC Automation" 列中的按□。
3. 清除 * □用 QoS 和 SIOC* □□框以禁用集成。

   清除□用 QoS 和 SIOC □□框会自□禁用覆□默□ QoS □□。

4. □□ * □定 * 。

清除 QoSSIOC □置

□可以清除 Element 存□管理□点（ mNode ）的 QoSSIOC 配置□□信息。在□新管理□点配置凭据或更改 QoSSIOC 服□密□之前，必□清除已配置管理□点的□置。清除 QoSSIOC □置将从 vCenter ， 集群和数据存□□中□除活□的 QoSSIOC 。

□□

1. □□ * NetApp Element 配置 > QoSSIOC □置 * 。
2. □□ * 操作 * 。
3. 在□示的菜□中，□□ * 清除 * 。
4. □□操作。

   此□程完成后， * QoSSIOC Status* 字段将□示 `Not Configured` 。

了解更多信息

- "NetApp HCI 文□"
- "SolidFire 和 Element □源□面"

Copyright Information

Copyright © 2021 NetApp, Inc. All rights reserved. Printed in the U.S. No part of this document covered by copyright may be reproduced in any form or by any means-graphic, electronic, or mechanical, including photocopying, recording, taping, or storage in an electronic retrieval system-without prior written permission of the copyright owner.

Software derived from copyrighted NetApp material is subject to the following license and disclaimer:

THIS SOFTWARE IS PROVIDED BY NETAPP “AS IS” AND WITHOUT ANY EXPRESS OR IMPLIED WARRANTIES, INCLUDING, BUT NOT LIMITED TO, THE IMPLIED WARRANTIES OF MERCHANTABILITY AND FITNESS FOR A PARTICULAR PURPOSE, WHICH ARE HEREBY DISCLAIMED. IN NO EVENT SHALL NETAPP BE LIABLE FOR ANY DIRECT, INDIRECT, INCIDENTAL, SPECIAL, EXEMPLARY, OR CONSEQUENTIAL DAMAGES (INCLUDING, BUT NOT LIMITED TO, PROCUREMENT OF SUBSTITUTE GOODS OR SERVICES; LOSS OF USE, DATA, OR PROFITS; OR BUSINESS INTERRUPTION) HOWEVER CAUSED AND ON ANY THEORY OF LIABILITY, WHETHER IN CONTRACT, STRICT LIABILITY, OR TORT (INCLUDING NEGLIGENCE OR OTHERWISE) ARISING IN ANY WAY OUT OF THE USE OF THIS SOFTWARE, EVEN IF ADVISED OF THE POSSIBILITY OF SUCH DAMAGE.

NetApp reserves the right to change any products described herein at any time, and without notice. NetApp assumes no responsibility or liability arising from the use of products described herein, except as expressly agreed to in writing by NetApp. The use or purchase of this product does not convey a license under any patent rights, trademark rights, or any other intellectual property rights of NetApp.

The product described in this manual may be protected by one or more U.S. patents, foreign patents, or pending applications.

RESTRICTED RIGHTS LEGEND: Use, duplication, or disclosure by the government is subject to restrictions as set forth in subparagraph (c)(1)(ii) of the Rights in Technical Data and Computer Software clause at DFARS 252.277-7103 (October 1988) and FAR 52-227-19 (June 1987).

Trademark Information

NETAPP, the NETAPP logo, and the marks listed at http://www.netapp.com/TM are trademarks of NetApp, Inc. Other company and product names may be trademarks of their respective owners.