VSC、VASA Provider、SRA仮想アプライアンスの新規ユーザ向けの導入ワークフロー

VSC, VASA Provider, and SRA 9.7

NetApp
May 31, 2022

This PDF was generated from https://docs.netapp.com/ja-jp/vsc-vasa-provider-sra-97/deploy/concept-installation-workflow-for-existing-users-of-vsc.html on May 31, 2022. Always check docs.netapp.com for the latest.

目次

VSC、VASA Provider、SRA仮想アプライアンスの新規ユーザ向けの導入ワークフロー 1
VSC、VASA Provider、SRAの既存ユーザ向けの導入ワークフロー 1

VSC、VASA Provider、SRA仮想アプライアンスの新規ユーザ向けの導入ワークフロー

VMwareを初めて導入し、ネットアップのVSC製品を使用したことがない場合は、VSC、VASA Provider、SRA仮想アプライアンスを導入して設定する前に、vCenter Serverを設定してESXiホストをセットアップする必要があります。

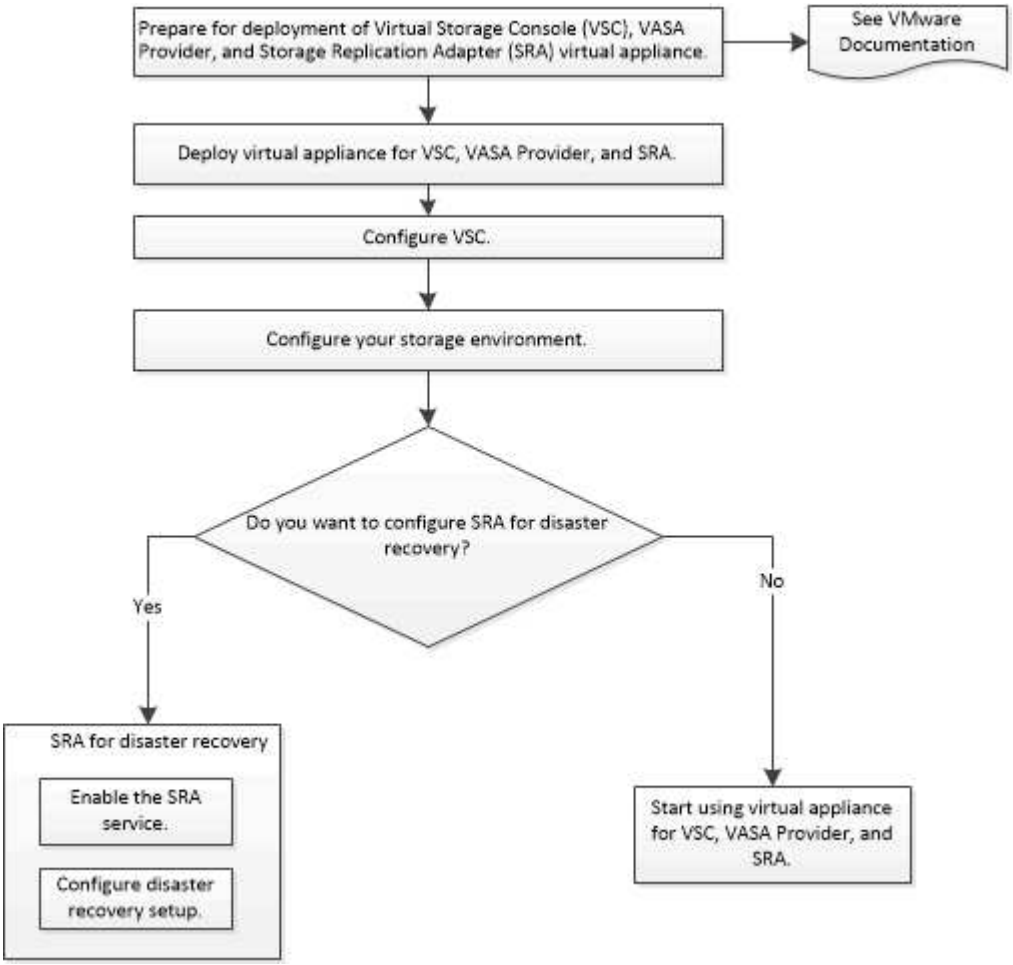

VSC、VASA Provider、SRAの既存ユーザ向けの導入ワークフロー

VSC、VASA Provider、SRA仮想アプライアンス9.7では、最新バージョンへの直接アップグレードがサポートされます。

VSC、VASA Provider、SRAなど、個々のアプリケーションの以前のリリースでは、使用しているアップグレードプロセスが異なります。VSC 、 VASA Provider 、または SRA がインストールされている環境では、次の処理を実行する必要があります。

1. 最新リリースのVSC、VASA Provider、SRA仮想アプライアンスを導入する
2. 既存の設定データを移行します。

構成データにはストレージ・システムのクレデンシャルのほかに 'kaminoprefs.xml ファイルおよび vscPreferences.xml ファイルで使用されるプリファレンスも含まれます

"VSC プリファレンスファイルを設定する"

多くの場合、設定データを移行する必要はありません。ただし、以前にプリファレンスファイルをカスタマイズした場合は、それらのファイルを確認して、新しく導入した仮想アプライアンスに対しても同様の変更を行うことを推奨します。次のいずれかを実行できます。

- 使用 "SnapCenter およびVirtual Storage Console用のインポートユーティリティ" をクリックして、ストレージシステムのクレデンシャルを VSC 6.X および SRA 4.X から新しい導入環境に移行します。
- 新しく導入した仮想アプライアンスに、クレデンシャルを指定してストレージシステムを追加します。

VASA Provider 6.X からアップグレードする場合は、アップグレード前に VASA Provider の登録を解除する必要があります。詳細については、ご使用のリリースのドキュメントを参照してください。

SRA 4.0 以前からのアップグレードも実施する場合は、次の手順を実行します。

- SRA 4.0P1 を使用している場合は、まず SRA 9.6 にアップグレードする必要があります。その後、 SRA 9.6 から最新リリースへのインプレースアップグレードを実行できます。

  "VSC、VASA Provider、SRA仮想アプライアンス9.7.1にアップグレードする"

- SRA 2.1 または 3.0 を使用している場合は、最初に既存のサイトの設定をメモしておく必要があります。

  ONTAP 用 Storage Replication Adapter 4.0 のインストールおよびセットアップガイドの詳細な手順については、「アップグレードの概要」を参照してください。これらのSRAリリースもVASA Providerを使用するため、VASA Providerの登録を解除してから最新バージョンのVSC、VASA Provider、SRA仮想アプライアンスを導入する必要があります。アップグレードが完了したら、以前のリリースのサーバ（「 .ova 」）を削除できます。

SRA をアップグレードする場合は、 SRA ソフトウェア（ .msi ファイルによってインストールされた、 Site Recovery Manager サーバ上のアダプタ）を Site Recovery Manager サーバから削除する必要があります。Windows システムのコントロールパネルを使用してソフトウェアをアンインストールし、最新の SRA ソフトウェアを .msi ファイルを使用して SRA サーバにインストールできます。

VASA Providerを導入している場合は、既存のセットアップからアップグレードしたあと、「設定の編集」オプションを使用して仮想アプライアンスのメモリサイズを12GBに設定する必要があります。仮想メモリの予約も変更する必要があります。メモリサイズを変更するには、仮想マシンの電源をオフにする必要があります。

9.7より前のリリースから9.7P2以降への直接アップグレードは、VSC、VASA Provider、SRA仮想アプライアンスではサポートされていません。最初に既存の環境をVSC、VASA Provider、SRA仮想アプライアンス9.7にアップグレードしてから、新しいリリースにアップグレードする必要があります。

最新リリースの仮想アプライアンスを導入する場合は、「VSC、VASA Provider、SRA仮想アプライアンスの導入要件」を参照してください。 インプレースアップグレードの実行方法については、「VSC、VASA Provider、SRA仮想アプライアンス9.6へのアップグレード」を参照してください。

- 関連情報 *

"NetApp ToolChest：NetApp Import Utility for SnapCenter and Virtual Storage Console"

"VSC、VASA Provider、SRA仮想アプライアンスを導入するための要件"

"VSC、VASA Provider、SRA仮想アプライアンス9.7.1にアップグレードする"

著作権情報

Copyrightゥ2022 NetApp、Inc. All rights reserved.米国で印刷されていますこのドキュメントは著作権によって保護されています。画像媒体、電子媒体、および写真複写、記録媒体などの機械媒体など、いかなる形式および方法による複製も禁止します。 テープ媒体、または電子検索システムへの保管-著作権所有者の書面による事前承諾なし。

ネットアップの著作物から派生したソフトウェアは、次に示す使用許諾条項および免責条項の対象となります。

このソフトウェアは、ネットアップによって「現状のまま」提供されています。ネットアップは明示的、または商品性および特定目的に対する適合性の暗示的保証を含み、かつこれに限定されないいかなる暗示的な保証も行いません。ネットアップは、いかなる場合でも、間接的、偶発的、特別、懲罰的、または または結果的損害（代替品または代替サービスの調達、使用の損失、データ、利益、またはこれらに限定されないものを含みますが、これらに限定されません。） ただし、契約、厳格責任、または本ソフトウェアの使用に起因する不法行為（過失やその他を含む）のいずれであっても、かかる損害の可能性について知らされていた場合でも、責任の理論に基づいて発生します。

ネットアップは、ここに記載されているすべての製品に対する変更を随時、予告なく行う権利を保有します。ネットアップによる明示的な書面による合意がある場合を除き、ここに記載されている製品の使用により生じる責任および義務に対して、ネットアップは責任を負いません。この製品の使用または購入は、ネットアップの特許権、商標権、またはその他の知的所有権に基づくライセンスの供与とはみなされません。

このマニュアルに記載されている製品は、 1 つ以上の米国特許、その他の国の特許、および出願中の特許によ特許、その他の国の特許、および出願中の特許。

権利の制限について：政府による使用、複製、開示は、 DFARS 252.227-7103 （ 1988 年 10 月）および FAR 52-227-19 （ 1987 年 6 月）の Rights in Technical Data and Computer Software （技術データおよびコンピュータソフトウェアに関する諸権利）条項の（ c ）（ 1 ）（ ii ）項、に規定された制限が適用されます。

商標情報

NetApp、NetAppのロゴ、に記載されているマーク http://www.netapp.com/TM は、NetApp、Inc.の商標です。その他の会社名と製品名は、それを所有する各社の商標である場合があります。