适用于VSC、VASA Provider和SRA虚拟设备新用户的部署工作流

VSC, VASA Provider, and SRA 9.7

NetApp
June 03, 2022

This PDF was generated from https://docs.netapp.com/zh-cn/vsc-vasa-provider-sra-97/deploy/concept-installation-workflow-for-existing-users-of-vsc.html on June 03, 2022. Always check docs.netapp.com for the latest.

目录

适用于VSC、VASA Provider和SRA虚拟设备新用户的部署工作流 1
适用于VSC、VASA Provider和SRA的现有用户的部署工作流 1

适用于VSC、VASA Provider和SRA虚拟设备新用户的部署工作流

如果您是VMware的新用户且从未使用过NetApp VSC产品、则在部署和配置VSC、VASA Provider和SRA虚拟设备之前、您需要配置vCenter Server并设置ESXi主机。

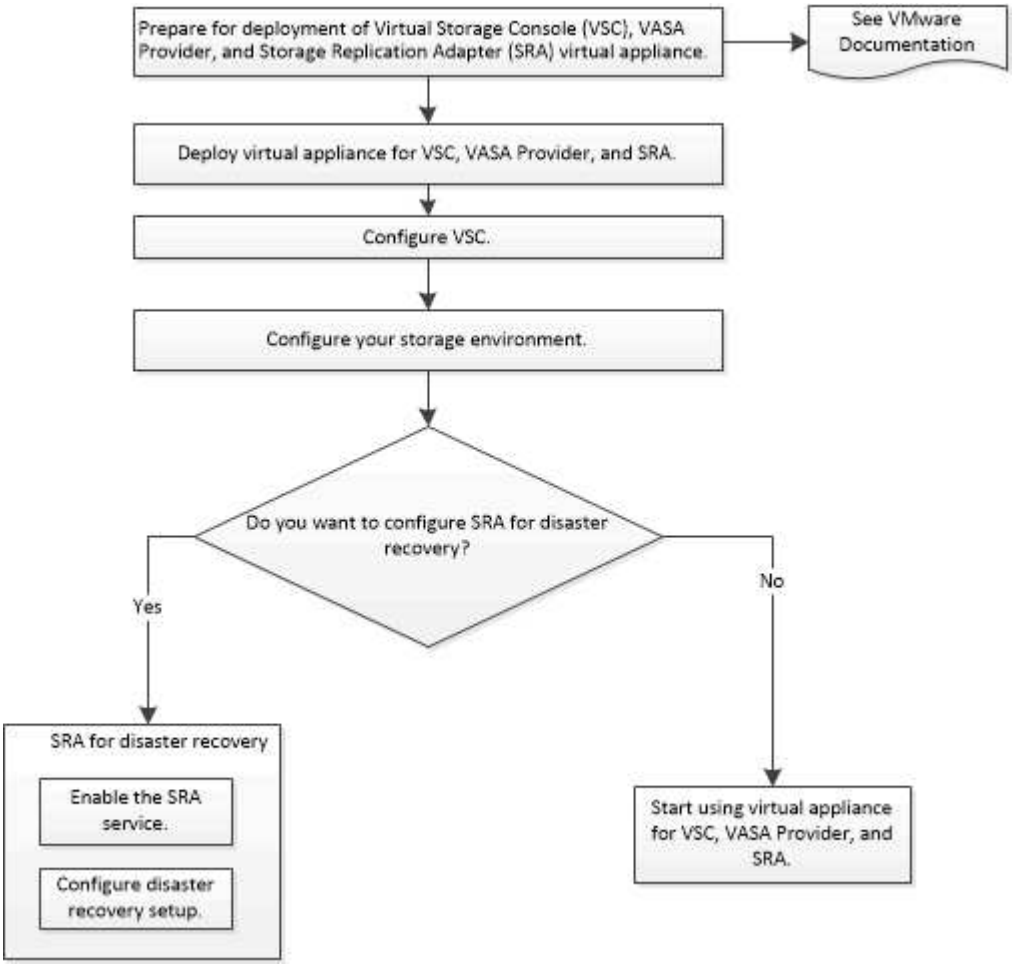

适用于VSC、VASA Provider和SRA的现有用户的部署工作流

VSC、VASA Provider和SRA虚拟设备9.7版支持直接升级到最新版本。

VSC、VASA Provider和SRA等各个应用程序的早期版本使用不同的升级过程。如果您在设置中安装了 VSC ，VASA Provider 或 SRA ，则应执行以下操作：

1. 部署VSC、VASA Provider和SRA虚拟设备的最新版本。
2. 迁移任何现有配置数据。

   配置数据包括存储系统凭据以及在 `kaminoprefs.xml` 和 `vscPreferences.xml` 文件中找到的首选项。

"配置 VSC 首选项文件"

在许多情况下，您可能不需要迁移配置数据。但是、如果您先前已自定义首选项文件、则可能需要查看它们并对新部署的虚拟设备进行类似的更改。您可以执行以下操作之一：

- 使用 … "适用于SnapCenter 和虚拟存储控制台的导入实用程序" 将存储系统凭据从 VSC 6.X 和 SRA 4.X 迁移到新部署。
- 将存储系统添加到新部署的虚拟设备中、并在添加时指定凭据。

如果要从 VASA Provider 6.X 升级，则应在升级之前取消注册 VASA Provider 。有关详细信息，请参见当前版本的文档。

如果您也要从 SRA 4.0 或更早版本升级：

- 如果您使用的是 SRA 4.0P1 ，则必须先升级到 SRA9.6 ，然后才能将 SRA 9.6 原位升级到最新版本。

  "升级到VSC、VASA Provider和SRA虚拟设备9.7.1"

- 如果您使用的是 SRA 2.1 或 3.0 ，则应首先记下现有站点配置详细信息。

  《适用于 ONTAP 的存储复制适配器 4.0 安装和设置指南》中的详细说明位于 " 升级概述 " 一节中。这些SRA版本还使用VASA Provider、因此您必须取消注册VASA Provider、然后部署最新版本的VSC、VASA Provider和SRA虚拟设备。升级完成后，可以删除先前版本的服务器（` 。 ova` ）。

对于任何 SRA 升级，应从 Site Recovery Manager 服务器中删除 SRA 软件（ Site Recovery Manager 服务器上由 ` .msi` 文件安装的适配器）。您可以使用 Windows 系统控制面板卸载此软件，然后使用 ` .msi` 文件在 SRA 服务器上安装最新的 SRA 软件。

如果您已部署VASA Provider、则在从现有设置升级后、必须使用`Edit Settings`选项将虚拟设备的内存大小配置为12 GB。您还必须修改虚拟内存预留。要修改内存大小，必须关闭虚拟机。

VSC、VASA Provider和SRA虚拟设备不支持从9.7之前的任何版本直接升级到9.7P2或更高版本。在升级到任何更高版本之前、您应先将现有设置升级到VSC、VASA Provider和SRA虚拟设备9.7版。

如果要部署最新版本的虚拟设备、必须查看"`部署VSC、VASA Provider和SRA虚拟设备的要求"主题。` "`升级到VSC、VASA Provider和SRA`虚拟设备9.6版"主题介绍了有关执行原位升级的信息。

- 相关信息 *

"NetApp工具箱：适用于SnapCenter 和虚拟存储控制台的NetApp导入实用程序"

"部署VSC、VASA Provider和SRA虚拟设备的要求"

"升级到VSC、VASA Provider和SRA虚拟设备9.7.1"

版权信息

版权所有©2022 NetApp、Inc.。保留所有权利。Printed in the U.S.版权所涵盖的本文档的任何部分不得以任何形式或任何手段复制、包括影印、录制、 磁带或存储在电子检索系统中—未经版权所有者事先书面许可。

Software derived from copyrighted NetApp material is subject to the following license and disclaimer:

本软件由NetApp按"原样"提供、不含任何明示或默示担保、包括但不限于适销性和特定用途适用性的默示担保、特此声明不承担任何责任。IN NO EVENT SHALL NETAPP BE LIABLE FOR ANY DIRECT, INDIRECT, INCIDENTAL, SPECIAL, EXEMPLARY, OR CONSEQUENTIAL DAMAGES (INCLUDING, BUT NOT LIMITED TO, PROCUREMENT OF SUBSTITUTE GOODS OR SERVICES; LOSS OF USE, DATA, OR PROFITS; OR BUSINESS INTERRUPTION) HOWEVER CAUSED AND ON ANY THEORY OF LIABILITY, WHETHER IN CONTRACT, STRICT LIABILITY, OR TORT (INCLUDING NEGLIGENCE OR OTHERWISE) ARISING IN ANY WAY OUT OF THE USE OF THIS SOFTWARE, EVEN IF ADVISED OF THE POSSIBILITY OF SUCH DAMAGE.

NetApp reserves the right to change any products described herein at any time, and without notice.NetApp assumes no responsibility or liability arising from the use of products described herein, except as expressly agreed to in writing by NetApp.The use or purchase of this product does not convey a license under any patent rights, trademark rights, or any other intellectual property rights of NetApp.

The product described in this manual may be protected by one or more U.S.patents, foreign patents, or pending applications.

RESTRICTED RIGHTS LEGEND: Use, duplication, or disclosure by the government is subject to restrictions as set forth in subparagraph (c)(1)(ii) of the Rights in Technical Data and Computer Software clause at DFARS 252.277-7103 (October 1988) and FAR 52-227-19 (June 1987).

商标信息

NetApp、NetApp标识和中列出的标记 http://www.netapp.com/TM 是NetApp、Inc.的商标。其他公司和产品名称可能是其各自所有者的商标。