OnCommand Workflow Automation の概要

OnCommand Workflow Automation 5.1

NetApp
July 19, 2022

This PDF was generated from https://docs.netapp.com/ja-jp/workflow-automation/windows-install/concept-oncommand-workflow-automation-deployment-architecture.html on July 19, 2022. Always check docs.netapp.com for the latest.

目次

OnCommand Workflow Automation の概要 1
WFA の機能 1
WFA ライセンス情報 1
OnCommand Workflow Automation の導入アーキテクチャ 2
OnCommand Workflow Automation のインストールとセットアップの概要 2
既知の制限事項と拡張機能 3

OnCommand Workflow Automation の概要

OnCommand Workflow Automation （ WFA ）は、プロビジョニング、移行、運用停止、データ保護設定などのストレージ管理タスクの自動化に役立つソフトウェア解決策 です。 およびストレージのクローニングWFA を使用すると、プロセスで指定されたタスクを実行するためのワークフローを構築できます。WFA では、 ONTAP と Data ONTAP 7-Mode の両方がサポートされます。

ワークフローは繰り返し実行される手順のタスクで、次の種類のタスクを含む一連の手順で構成されます。

- データベースまたはファイルシステム用のストレージのプロビジョニング、移行、または運用停止
- ストレージスイッチやデータストアなど、新しい仮想化環境をセットアップする
- エンドツーエンドのオーケストレーションプロセスの一環としてアプリケーション用のストレージをセットアップする

ストレージアーキテクトは、次のような、ベストプラクティスに従い、組織の要件を満たすワークフローを定義できます。

- 必要な命名規則を使用します
- ストレージオブジェクトに一意のオプションを設定しています
- リソースを選択する
- 内部構成管理データベース（ CMDB ）とチケット処理アプリケーションを統合する

WFA の機能

- ワークフローを構築するためのワークフロー設計ポータル

  ワークフロー設計ポータルには、コマンド、テンプレート、ファインダ、フィルタ、 ワークフローの作成に使用される関数です。設計者は、自動リソース選択、行の繰り返し（ループ）、承認ポイントなどの高度な機能をワークフローに含めることができます。

  ワークフローデザインポータルには、外部システムからデータをキャッシュするための、ディクショナリエントリ、キャッシュクエリ、データソースタイプなどのビルディングブロックも含まれています。

- 実行ポータル：ワークフローの実行、ワークフローの実行ステータスの確認、ログへのアクセスを行います
- WFA の設定、データソースへの接続、ユーザクレデンシャルの設定などのタスクの管理 / 設定オプション
- Web サービスインターフェイスを使用して、外部ポータルやデータセンターオーケストレーションソフトウェアからワークフローを起動できます
- Storage Automation Store で WFA パックをダウンロードしてください。ONTAP 9.7.0 パックは WFA 5.1 にバンドルされています。

WFA ライセンス情報

OnCommand Workflow Automation サーバを使用するために必要なライセンスはありません。

OnCommand Workflow Automation の導入アーキテクチャ

OnCommand Workflow Automation （ WFA ）サーバは、複数のデータセンター間でワークフローの処理をオーケストレーションするためにインストールされます。

WFA サーバを複数の Active IQ Unified Manager 環境と VMware vCenter に接続することで、自動化環境を一元管理できます。

次の図は、導入例を示しています。

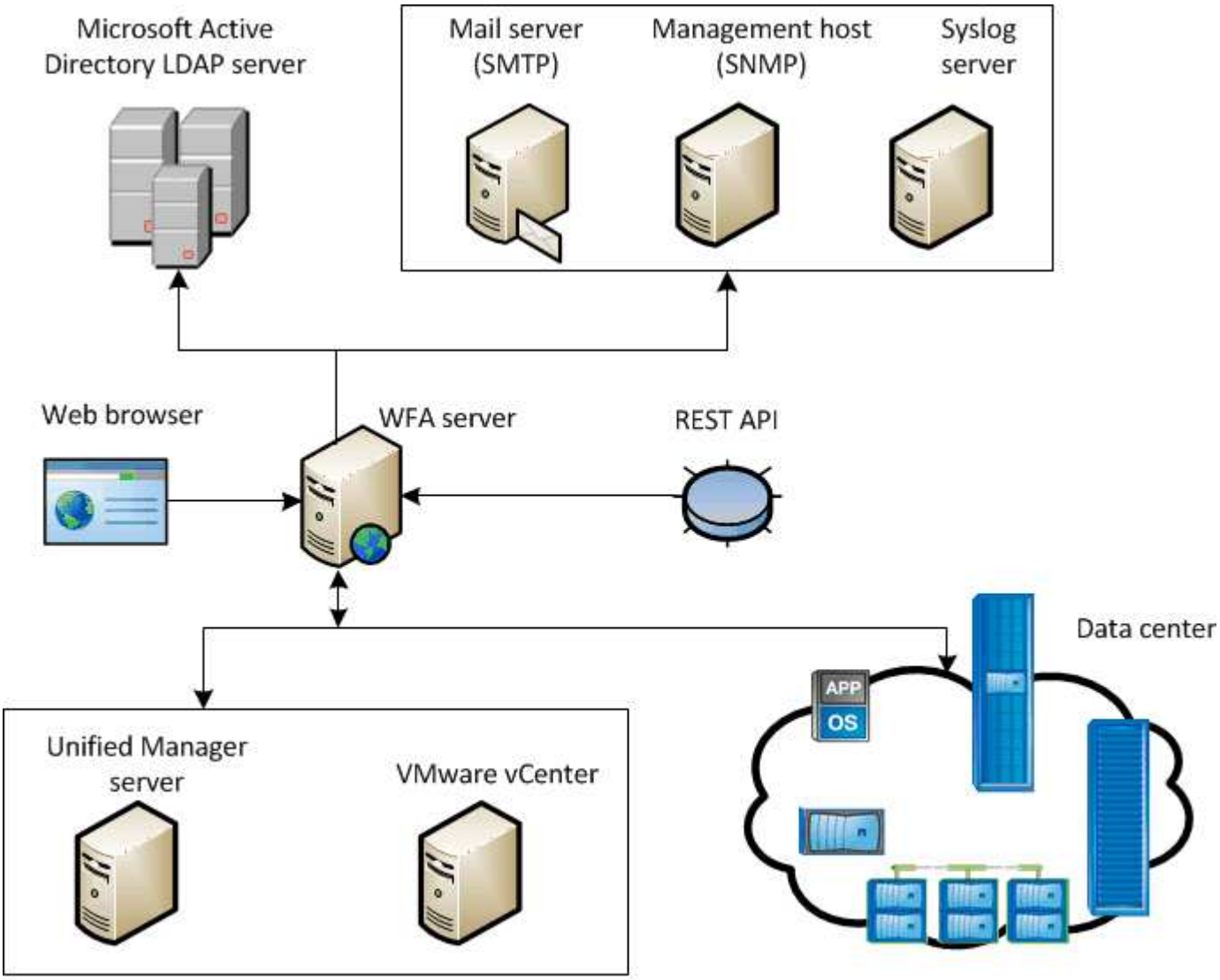

OnCommand Workflow Automation (WFA) deployment

OnCommand Workflow Automation のインストールとセットアップの概要

OnCommand Workflow Automation （ WFA ）のインストールでは、インストールの準備、 WFA インストーラのダウンロード、インストーラの実行などのタスクを実行します。インストールが完了したら、要件に合わせて WFA を設定できます。

次のフローチャートは、インストールと設定のタスクを示しています。

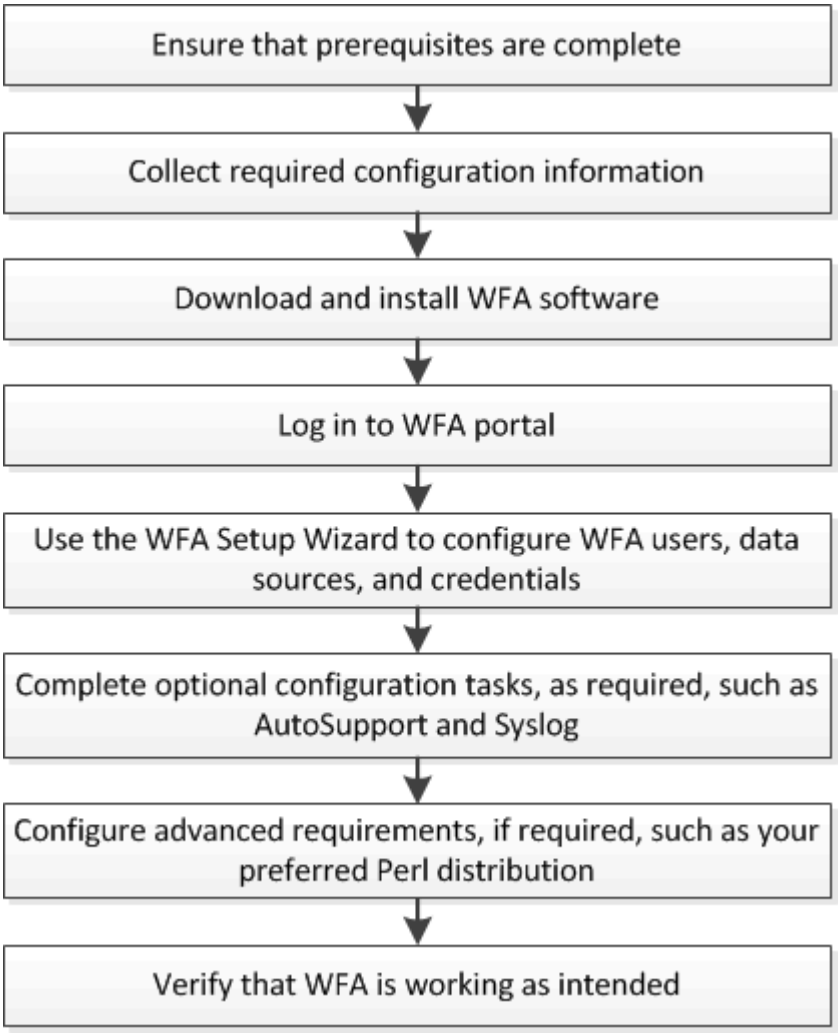

既知の制限事項と拡張機能

OnCommand Workflow Automation （ WFA ） 5.1 には、 WFA をインストールして設定する前に注意しておく必要がある制限事項とサポートされない機能がいくつか含まれています。

- * カテゴリ名の作成 *
  - カテゴリ名にハイフン (-) を使用すると、カテゴリが保存されるとスペースに置き換えられます。たとえば、カテゴリ名「 abc-xyz 」を指定すると、カテゴリ名は「 abc xyz 」として保存され、ハイフンは削除されます。この問題 を回避するために、カテゴリ名にハイフンを使用しないでください。
  - カテゴリ名にコロン（ : ）が使用されている場合、カテゴリが保存されると、コロンの前のテキスト文字列は無視されます。たとえば、「 abc ： xyz 」というカテゴリ名が指定されている場合、カテゴリ名は「 xyz 」として保存され、「 abc 」という文字列は削除されます。この問題 を避けるため、カテゴリ名にはコロンを使用しないでください。
  - 2 つのカテゴリの名前が同じであることを防ぐチェックはありません。ただし、ナビゲーションペインからこれらのカテゴリを選択すると問題が発生します。この問題 を回避するには、各カテゴリ名が一意であることを確認してください。

著作権情報

Copyrightゥ2022 NetApp、Inc. All rights reserved.米国で印刷されていますこのドキュメントは著作権によって保護されています。画像媒体、電子媒体、および写真複写、記録媒体などの機械媒体など、いかなる形式および方法による複製も禁止します。 テープ媒体、または電子検索システムへの保管-著作権所有者の書面による事前承諾なし。

ネットアップの著作物から派生したソフトウェアは、次に示す使用許諾条項および免責条項の対象となります。

このソフトウェアは、ネットアップによって「現状のまま」提供されています。ネットアップは明示的、または商品性および特定目的に対する適合性の暗示的保証を含み、かつこれに限定されないいかなる暗示的な保証も行いません。ネットアップは、いかなる場合でも、間接的、偶発的、特別、懲罰的、または または結果的損害（代替品または代替サービスの調達、使用の損失、データ、利益、またはこれらに限定されないものを含みますが、これらに限定されません。） ただし、契約、厳格責任、または本ソフトウェアの使用に起因する不法行為（過失やその他を含む）のいずれであっても、かかる損害の可能性について知らされていた場合でも、責任の理論に基づいて発生します。

ネットアップは、ここに記載されているすべての製品に対する変更を随時、予告なく行う権利を保有します。ネットアップによる明示的な書面による合意がある場合を除き、ここに記載されている製品の使用により生じる責任および義務に対して、ネットアップは責任を負いません。この製品の使用または購入は、ネットアップの特許権、商標権、またはその他の知的所有権に基づくライセンスの供与とはみなされません。

このマニュアルに記載されている製品は、 1 つ以上の米国特許、その他の国の特許、および出願中の特許によ特許、その他の国の特許、および出願中の特許。

権利の制限について：政府による使用、複製、開示は、 DFARS 252.227-7103 （ 1988 年 10 月）および FAR 52-227-19 （ 1987 年 6 月）の Rights in Technical Data and Computer Software （技術データおよびコンピュータソフトウェアに関する諸権利）条項の（ c ）（ 1 ）（ ii ）項、に規定された制限が適用されます。

商標情報

NetApp、NetAppのロゴ、に記載されているマーク http://www.netapp.com/TM は、NetApp、Inc.の商標です。その他の会社名と製品名は、それを所有する各社の商標である場合があります。