概述OnCommand Workflow Automation

OnCommand Workflow Automation 5.1

NetApp
December 18, 2023

This PDF was generated from https://docs.netapp.com/zh-tw/workflow-automation/windows-install/concept-oncommand-workflow-automation-deployment-architecture.html on December 18, 2023.
Always check docs.netapp.com for the latest.

目錄

概述OnCommand Workflow Automation 1
WFA功能 1
WFA授權資訊 1
部署架構OnCommand Workflow Automation 1
安裝與設定概述OnCommand Workflow Automation 2
已知的限制與增強功能 3

概述OnCommand Workflow Automation

支援自動化儲存管理工作的軟體解決方案、例如資源配置、移轉、汰換、資料保護組態、OnCommand Workflow Automation 和複製儲存設備。您可以使用WFA建置工作流程、以完成流程所指定的工作。WFA支援ONTAP 以Data ONTAP 7-Mode運作的過程中使用的功能有：

工作流程是一項重複且程序性的工作、包含連續步驟、包括下列類型的工作：

- 為資料庫或檔案系統配置、移轉或汰換儲存設備
- 設定新的虛擬化環境、包括儲存交換器和資料存放區
- 將應用程式的儲存設備設定為端點對端點協調流程的一部分

儲存架構設計師可以定義工作流程、以遵循最佳實務做法並符合組織需求、例如：

- 使用必要的命名慣例
- 設定儲存物件的獨特選項
- 選擇資源
- 整合內部組態管理資料庫（CMDB）與票務應用程式

WFA功能

- 建立工作流程的工作流程設計入口網站

  工作流程設計入口網站包含數個建置區塊、例如命令、範本、資料微調工具、篩選器、 和功能、用於建立工作流程。設計工具可讓您將進階功能納入工作流程、例如自動化資源選擇、列重複（循環）和核准點。

  工作流程設計入口網站也包含用於快取外部系統資料的建置區塊、例如：字典項目、快取查詢及資料來源類型。

- 執行入口網站：執行工作流程、驗證工作流程執行狀態及存取記錄
- 管理/設定選項、適用於設定WFA、連線至資料來源、以及設定使用者認證等工作
- Web服務介面可從外部入口網站和資料中心協調軟體叫用工作流程
- Storage Automation Store可下載WFA套件。此版本隨附於WFA 5.1。ONTAP

WFA授權資訊

使用OnCommand Workflow Automation 此伺服器不需要授權。

部署架構OnCommand Workflow Automation

安裝了物件（WFA）伺服器、可協調多個資料中心的工作流程作業。OnCommand Workflow Automation

您可以將WFA伺服器連線至數Active IQ Unified Manager 個VMware vCenter部署、集中管理自動化環境。

下圖顯示部署範例：

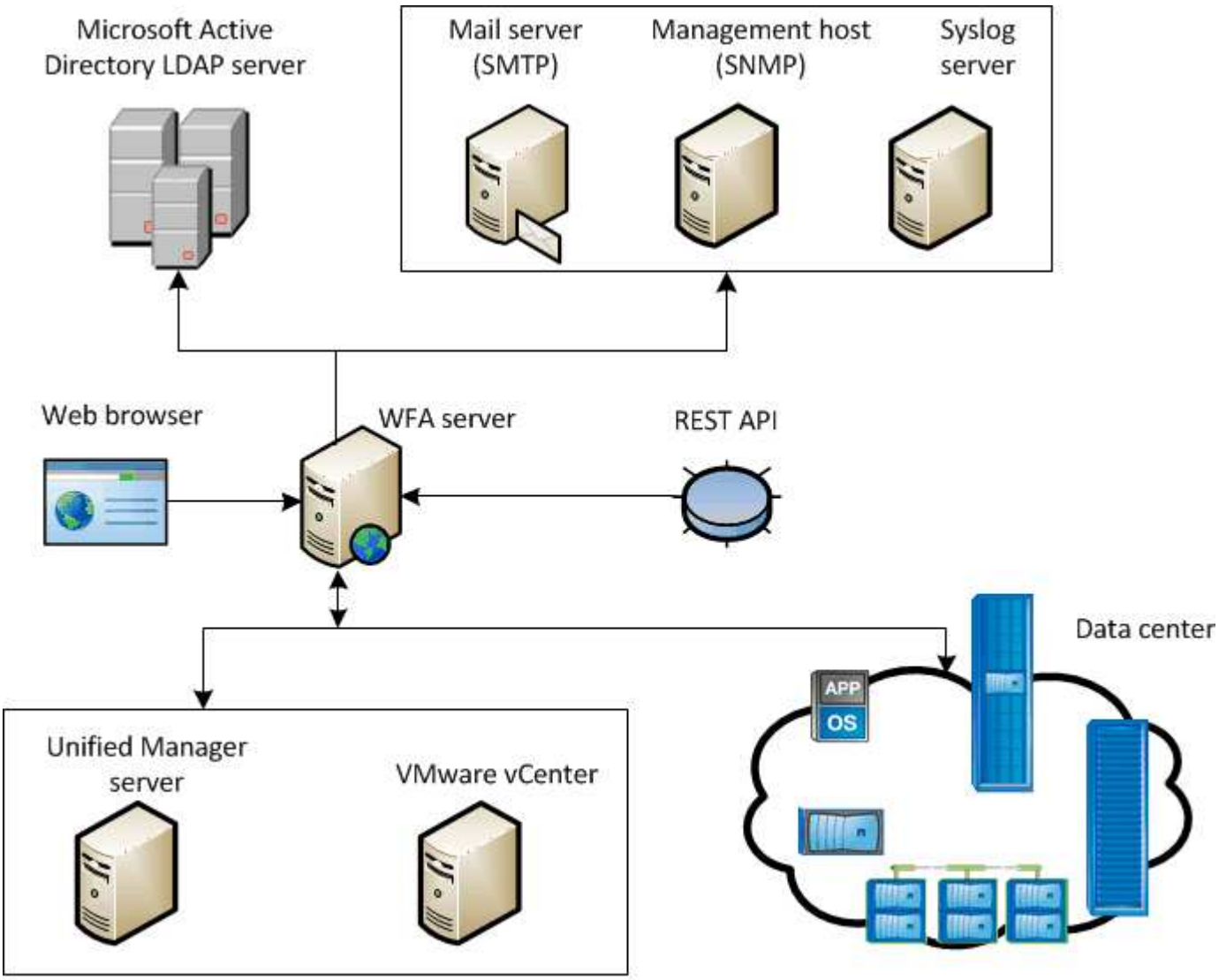

OnCommand Workflow Automation (WFA) deployment

安裝與設定概述OnCommand Workflow Automation

安裝OnCommand Workflow Automation 功能（WFA）包括執行各項工作、例如準備安裝、下載WFA安裝程式、以及執行安裝程式。安裝完成後、您可以設定WFA以符合需求。

下列流程圖說明安裝與組態工作：

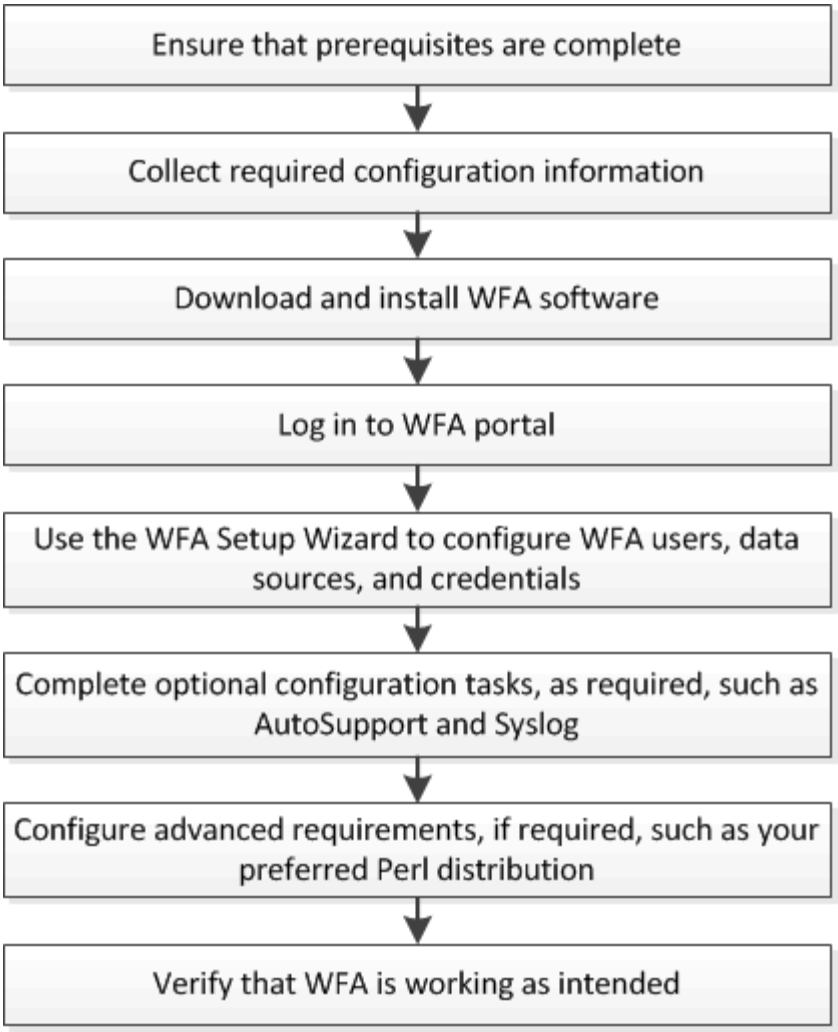

已知的限制與增強功能

安裝及設定WFA之前、應先注意某些限制和不受支援的功能。OnCommand Workflow Automation

- 建立類別名稱
  - 當類別名稱中使用連字號（-）時、一旦儲存類別、就會以空格取代。例如、如果提供類別名稱「abc-xyz」、則類別名稱會儲存為「abc xyz」、並移除連字號。若要避免此問題、請勿在類別名稱中使用連字號。
  - 當類別名稱中使用一個分號（：）時、一旦儲存類別、就會忽略該分號之前的文字字串。例如、如果提供類別名稱「abc：xyz」、則類別名稱會儲存為「xyz」、並移除「abc」字串。若要避免此問題、請勿在類別名稱中使用冒號。
  - 沒有核取可防止兩個類別具有相同名稱。不過、從導覽窗格選取這些類別時、會造成問題。若要避免此問題、請確定每個類別名稱都是唯一的。

版權資訊

Copyright © 2023 NetApp, Inc. 版權所有。台灣印製。非經版權所有人事先書面同意，不得將本受版權保護文件的任何部分以任何形式或任何方法（圖形、電子或機械）重製，包括影印、錄影、錄音或儲存至電子檢索系統中。

由 NetApp 版權資料衍伸之軟體必須遵守下列授權和免責聲明：

此軟體以 NETAPP「原樣」提供，不含任何明示或暗示的擔保，包括但不限於有關適售性或特定目的適用性之擔保，特此聲明。於任何情況下，就任何已造成或基於任何理論上責任之直接性、間接性、附隨性、特殊性、懲罰性或衍生性損害（包括但不限於替代商品或服務之採購；使用、資料或利潤上的損失；或企業營運中斷），無論是在使用此軟體時以任何方式所產生的契約、嚴格責任或侵權行為（包括疏忽或其他）等方面，NetApp 概不負責，即使已被告知有前述損害存在之可能性亦然。

NetApp 保留隨時變更本文所述之任何產品的權利，恕不另行通知。NetApp 不承擔因使用本文所述之產品而產生的責任或義務，除非明確經過 NetApp 書面同意。使用或購買此產品並不會在依據任何專利權、商標權或任何其他 NetApp 智慧財產權的情況下轉讓授權。

本手冊所述之產品受到一項（含）以上的美國專利、國外專利或申請中專利所保障。

有限權利說明：政府機關的使用、複製或公開揭露須受 DFARS 252.227-7013（2014 年 2 月）和 FAR 52.227-19（2007 年 12 月）中的「技術資料權利 - 非商業項目」條款 (b)(3) 小段所述之限制。

此處所含屬於商業產品和 / 或商業服務（如 FAR 2.101 所定義）的資料均為 NetApp, Inc. 所有。根據本協議提供的所有 NetApp 技術資料和電腦軟體皆屬於商業性質，並且完全由私人出資開發。 美國政府對於該資料具有非專屬、非轉讓、非轉授權、全球性、有限且不可撤銷的使用權限，僅限於美國政府為傳輸此資料所訂合約所允許之範圍，並基於履行該合約之目的方可使用。除非本文另有規定，否則未經 NetApp Inc. 事前書面許可，不得逕行使用、揭露、重製、修改、履行或展示該資料。美國政府授予國防部之許可權利，僅適用於 DFARS 條款 252.227-7015(b)（2014 年 2 月）所述權利。

商標資訊

NETAPP、NETAPP 標誌及 http://www.netapp.com/TM 所列之標章均為 NetApp, Inc. 的商標。文中所涉及的所有其他公司或產品名稱，均為其各自所有者的商標，不得侵犯。