පරාක්‍රමපුරය

ප(ණ්)ඩුවස්නුවර වූකලී කුරුණෑගල දිසාවේ දේවමැදි හන්පත්තුවේ හිරාතලාන කෝරළේ වාරියපොල පාරේ හෙට්ටිපොල සිට සැතපුම් දෙකකට වඩා සවලපයක් දුරින් කෝන්ගහමුල සන්ධියේ කඩමණ්ඩියට ඉතා ආසන්නව පිහිටි පැරණි ඓතිහාසික රාජාධානියෙකි. ලංකා රාජාවලියේ දෙවැනිරජුගේ නම මේ ස්ථාන නාමයට සබඳ කමක් දැක්වෙන බැවින් බොහෝ අය මේ නුවරද එරජුගේ සමයට අයත්යැයි සලකත්. තත් ප්‍රදේශවාසීහු එහි නූතන විහාරය අවටවූ පෙදෙසට ප(ණ්)ඩුවස්නුවරයයි ව්‍යවහාර කරති.

අප මෙහි විස්තර කරනු ලබන්නේ පුරාවිද්‍යාඅධිකාරිය මගින් ඉහත සඳහන් ස්ථානයෙහි මෑතදී පාදගත්තාවූ පැරණි පුරයක හා මාලිගාවක නටබුන්දේ පිහිටි ප්‍රදේශ යයි. එහි පිහිටීම කෝන්ගහමුල මංසන්ධියේ සිට බෙදී ගිය ගම්සභා පාරේ වම්පස සන්ධිය අසලමය. මීට නුවර කැලේ නොහොත් අගලකැලේයයිද භාවිත කෙරෙත්.

ඉතිහාසය

මෙහිවූ පැරණි කර්මාන්තයන්ගෙන් ඉතිරිවූදේ අනුව සලකාබලනවිට මේ ගොඩනැගිලි ප(ණ්)ඩුවස්දෙවිරජුගේ සමයට වඩා බොහෝ මෑත කාලයකට අයත්බැව් පෙනේ. පරාක්‍රමකුමරා ක්‍රි. ව. 1153දී ලංකාව එකසේසන්කර පොළොන්නරුවේ ආණ්ඩුව පිහිටුවා ගැනීමට ප්‍රථමයෙන් ස්වකීය අනාගත ක්‍රියාමහිමයට පදනම්හෙලමින් මායා රටේ ආධිපත්‍යය උසුලනකල තනන ලදැයි සඳහන්වන පරාක්‍රමපුරය මෙය බැව් නොයෙක් කරුණු අනුව නිශ්චය කළහැකිවෙයි.

පරාක්‍රමකුමරාගේ බාප්පාවූ කීර්තිශ්‍රීමේඝරජ සංඛත්තලී නම් ස්ථානයක සිට මායාරට ආණ්ඩුකළබැව් මහාවංශයේ සඳහන් වේ. කොඩ්රින්ටන් මහතා මෙය වර්තමාන කුරුණෑගලවූ බව නිගමනය කරයි. පරාක්‍රමකුමාරයාගේ

පියාවූ මානාභරණරජ පුඬකග්‍රාමයෙහි සිට මායාරට ආණ්ඩු කළ බැව්ද එහිම සඳහන්වේ. පරාක්‍රමකුමරා උපන්නේ මෙහිදීය. මේ ස්ථානය කෑගල්ල දිසාවේ බෙලිගල් කෝරළේ දැදිගම බව කොඩ්‍රින්ටන් මහතා පවසයි. එහෙත් පරාක්‍රමකුමරා මේ එකම ස්ථානයක්වත් ඔහුගේ අගනුවර වශයෙන් තෝරාගත් බවට කිසිදු සාක්ෂියක් නොපෙනේ.

මහාවංශයෙහි 74වෙනි පරිච්ඡේදයේ පරාක්‍රමබාහුරජ තුමා " නුවර දෙරටු තොරණින් යුක්තවූ පවුරු දිය අගල් වීථි හා පහ අවන්හලින් හෙබියාවූ සීලාදී ගුණයොග ඇති නොයෙක් සියගණන් භික්ෂූන්ගේ වාසය පිණිස කරණලද ප්‍රාසාදයන්ගෙන් හෙබියාවූ ආරාමයන්ගෙන් සිත්කළුවූ දෙවියන්ගේ ආලකමන්දුනුවර සෙයින් පොහොසත්වූ පිරුණාවූ සුභික්ෂවූ හැමකල්හි මනුෂ්‍ය සමූහයාගෙන් ආකීර්ණවූ පරාක්‍රම නම් නුවරක් " කැරවූ බැව් සඳහන් වේ. එසේම මොහු ලංකාරාජ්‍යය උදෙසා ස්වකීය ඥාති සොහොයුරු මානාභරණරජු සමග ඇරඹූ මහා සටන්හිදී එක් දුෂ්කර අවස්ථාවක " පැරකුම්නුවරට හෝ කැළණි ගමට හෝ පැමිණ සෙනග සමගිකොට නැවත යුදකරනට වටනේය "යි ඔහුගේ සෙනෙවියෝ අවවාදකළබැව් මහා වංශයේ 72වෙනි පරිච්ඡේදයෙන් පෙනේ. මේ කරුණු නිසා පරාක්‍රමකුමරු මායාරට ආණ්ඩුකරන කල පරාක්‍රම නුවර කැළණිය මෙන් යම්කිසි දුෂ්කර අවස්ථාවකදී ඔහුට රක්ෂාවරණය ගතහැකිවූද අළුත් සේනාවාහන රැස්කර ගතහැකිවූද බලකොටුවක්ව පැවැතිබැව් සලකාගතහැකිය. මේ හැරත් මහාවංශයේ 68වෙනි පරිච්ඡේදයේ පරාක්‍රම කුමරා " පෙර ඉතාකුඩාවූ ප(ණ්)ඩුවැව වඩනලද උස්බැව් හා අයම් විතරැති තහවුරු විවර ඇතිකොට සොරොව්වක් සහිත ඉතා උස්වූ මහදියකඳ වදනාමගක්ද කරවා පැර කුම් මුහුද යන ව්‍යවහාරයද තැබී "යයි සඳහන්වේ. පෙර රජෙකු විසින් කරණලද වැව ප්‍රතිසංස්කරණය කරවා ඊට පැරකුම්මුහුදයයි ව්‍යවහාර කළේනම් ඒ පැරකුම්මුහුද අසළම ඔහු විසින් අභිනවයෙන් තනනලද නගරයට පැර කුම්නුවරයයි ව්‍යවහාරකළබැව් සිතීමද යුක්තිසහගතයි.

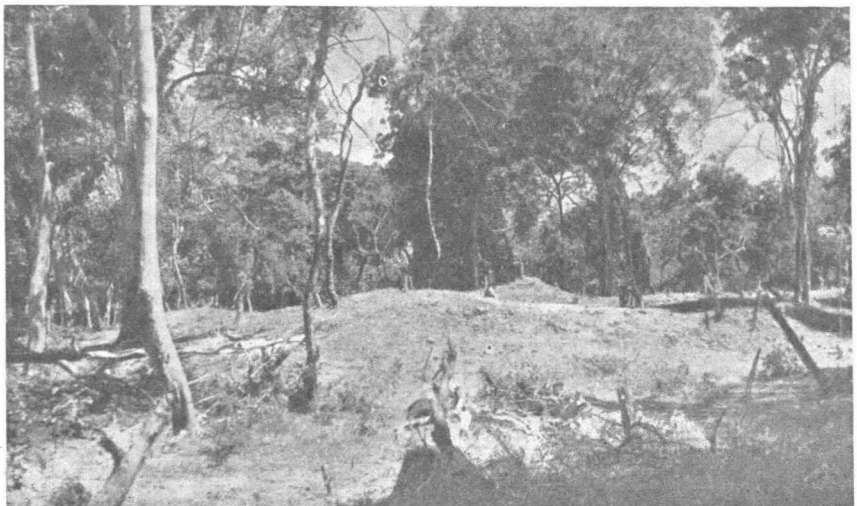

රජගේ (පාදුගැනිමට පෙර)

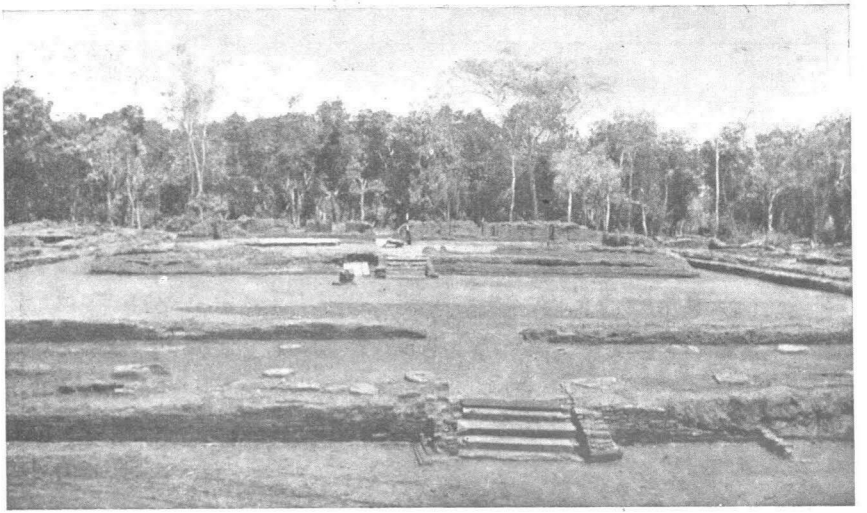

පාදගත් රජගේ

ලිපිය සහිත ගල්ආසනය

ශ්‍රී ලංකා ජාතික පුස්තකාලය

මේ ස්ථානයෙහි නටබුන්දෙය අතර ගල්ආසනයක පරාක්‍රමබාහුරජුගේ අභාවයෙන් අවුරුද්දකට පසු ලක්දිව රාජ්‍යශ්‍රීයලත් නිශ්ශඞ්කමල්ල (ක්‍රි. ව. 1187-1196) රජුගේ සෙල්ලිපියක් වෙයි. මොහු විසින් සමනොළ වැඳ ආපසු එන ගමනේදී මේ ආසනය මතසිට නෘත්‍ය නැරඹූ බැව් එහි සඳහන්වේ. ස්වකීය කෘතීන් ගැන පුරසාරම් දෙඩීමෙහි පුරුදු මොහු විසින් මේ මැදුර තනනලද්දේ හෝ එහි යම්කිසි නවකර්ම්‍යාන්තයක්වත් කරණලද්දේ හෝ නම් එය සම්පූර්ණයෙන්ම ඔහු විසින් කරණලද බැව් මේ ලිපියේ සඳහන් කරනවා ඇත. එබැවින් අපට මෙයින් නිගමනයට බැසගතහැක්කේ නිශ්ශඞ්කමල්ල රජු කලද මේ මැදුර රජකෙනෙකුගේ නවාතැනකට සුදුසුවූ සුප්‍රසිද්ධ ස්ථානයක්වූ බවයි.

පරාක්‍රමබාහුරජ පොළොන්නරුවේ ගොඩනැගූ රජගෙයි දැනට ඉතුරුවී ඇති කොටස් හා සමග මෙහි පෙනෙන ශේෂයන් සසඳා බැලුවහොත් මේ මැදුරුදෙකම සමාන බෙදුමකින් හා සමකාලීන ගෘහ නිර්මාණ ශිල්පයන් අනුව කරණලද බැව් අවබෝධවෙයි. එහෙත් ප(ණ්)ඩුවස්නුවර මාලිගාව පොළොන්නරුවේ මාලිගාවසේ විශාල නොවීය. එබැවින් ප(ණ්)ඩුවස්නුවර මාලිගාව පරාක්‍රමබාහු කුමරුන්ගේ සමයට අයත්බැව් නිගමනය කළ හැකි වෙයි. මේ කරුණු අනුව සලකනවිට පරාක්‍රමබාහු කුමරා ක්‍රි. ව. 1153දී ලක්දිව අසහාය නායකයාවී පොළොන්නරු වෙහි ස්වකීය අගනුවර පිහිටුවා ගැනීමට ප්‍රථමයෙන් මායාරට ආණ්ඩුකරණ සමයෙහි ඔහු විසින් තනනලද පරාක්‍රමපුරයෙහි නටබුන්දෙය මෙය බැව් නිශ්චය වශයෙන් අවබෝධවෙයි.

නුවර විස්තර

පැරකුම්නුවර ගැඹුරුවූ දියඅගලකින් පරික්ෂේපවිය. දිය අගලට ඇතුළින්වූ ගඩොලින් නිමවූ මහාප්‍රාකාරයේ නැගෙනහිර පැත්තේ නුවරට ඇතුල්වීම සඳහා ප්‍රධාන දෙරටුව පිහිටියේය. පුරාවිද්‍යාඅදිකාරිය විසින් දියඅගලේ කණ්ඩියමත තනාතිබෙන මාර්ගය ඔස්සේ ගමන්කොට ප්‍රධාන දෙරටුවෙන් නුවරට ඇතුල්විය හැකිවේ.

රජගෙය කොටස් දෙකකින් යුක්තය. එනම් ශාලාවල් සහිත ප්‍රධාන මැද කොටස හා එය පරික්ෂේපකොට ගත් ගබඩා වැසිකිළි කැසිකිළි ආදියෙන් සමන්විතවූ ගෙවල් පේළියදවෙන්. මැද කොටස නැගෙනහිර සිට බස්නාහිරට අඩි 113ක් හා උතුරේ සිට දකුණට අඩි 91ක් දවිය. මාලිගාවට ඇතුල්වීමට තනනලද ගල්පඩිපෙළේ අංශ බිත්ති ගඩොලින් නිමවනලදී. පඩිපෙළ කෙළවර කැට යමින් තොර සඳකඩපහනක් වෙයි. මේ පියගැට පෙළින් නැගුනවිට වම් පැත්තේ ගල්ආසනයක් දක්නා ලැබේ. නිදන් සොරුන්විසින් කඩාබිඳ දමනලද මේ ආසනය තැන්තැන්වල තිබී සොයාගත් කැබලි එකතුකර නැවතත් ප්‍රතිසංස්කරණය කර තිබේ. ඉහත සඳහන්කළ නිශ්ශඞ්ක මල්ලරජුගේ සෙල්ලිපිය මේ ආසනයෙහි කොටා තිබේ. මෙවැනි ගල්ආසන පොළොන්නරුවෙහි බෙහෙවින් දක්නා ලැබේ.

ශාලාව

ආසනය පසුකරයනවිට දිගින් අඩි 83ක් හා පළලින් අඩි 36ක්දවූ ශාලාවකට පිවිසේ. මේ වැටුම්මඩුවයි. එහි ඉහළතට්ටුව රදාතිබුණ ලී කණුවල අත්තිවාරම් ගල් ඒ ඒ නියම තැන්වල දැනුදු දක්නා ලැබේ. මේ විශාල ශාලාවේ දකුණුපස අඩි 17½ක් දික්වූ හා අඩි 15ක් පළල්වූද අඩි 1½ක් උස්වූද අලඞ්කාර වේදිකාවක් වෙයි. රජුගේ සහ බිසොවගේ සිහසුන් මෙහිවූහ. පොළොන්නරුවෙහි පරාක්‍රමබාහුරජුගේ රජගෙයි ශාලාවට වඩා සවලසයක් මෙය කුඩාය. එය දිගින් අඩි 102ක් හා පළලින් අඩි 42ක්ද විය. මේ ශාලාවෙහිවූ දෙරටුවකින් තවත් කුඩා ශාලාවකට පිවිසේ. එයට යාබදව කුඩා ගබඩා දෙකකි. තුන්වැනි ශාලාවකින් හා අංශයන්හි වන කුඩා ගබඩාවලින්ද රජගෙය සම්පූර්ණවිය. ශක්තිමත් සතරැස් ලීකුළුණු මත සැදවූ මේ ගොඩනැගිල්ලේ ගඩොල් බිත්ති අඩි 4ක් පමණ උසට තවමත් ආරක්ෂාවී ඇත්තාහ. එය උඩුමහලින් යුක්තවූ බැව්ද සිතිය හැකිසි. ශාලාවල හා ගබඩාවල පිට

තර පෙනෙන සේ සවිකළ ලීකුළුණු 80ක් පමණද පිටතට නොපෙනෙනසේ බිත්ති ඇතුලේ බදමෙන් වැසූ කුළුණු 60ක් පමණද වූහ. ගොඩනැගිල්ලේ ඉහළ කොටසේ සම්පූර්ණ බර ඉසුලුවේ මේ කුළුණුය. කුළුණු සහ ඊට සවිකළ හරස් බාල්ක වර්තමාන ගොඩනැගිලි තැනීම සඳහා යොදන වානේකුඩුවකට සමවෙන්. පිලිස්සීගිය කුළුණු සමහරක ඉතිරි කොටස් තවමත් ඒ පිහිටි තැන්වලම දක්නා ලැබේ මෙහි බිත්තිවලට ඉහළකුඩුවේ බර ඉසිලීමක් නොවීය. බිත්ති ඉවහල්වූයේ බෙදීමට පමණකි. ගොඩනැගිල්ලේ දරුමය කර්මාන්තයන්ට අයත් විශාල යකඩ ඇණ රාශියක් මෙහි සුන්බුන් අතර තිබී සම්භවිය. සමහර ඇණ අඩි 2½ක් පමණ දිගය. උඩුමහලේ බිමට යෙදූ සිමෙන්ති වැනී බදමේ කැබලිද මෙපරිදි සුන්බුන් අතර තිබී සොයාගන්නාලදී. • බිත්තිවල ඇතුල්පැත්ත ඔපදැමූ රතුපාටින් යුත් බදමකින්ද අත්තිවාරම් බැමි හා බිමද සුදුපාට බදමකින්ද නිමකරනලද්දේය. ගොඩනැගිල්ලේ පහතමාලයේ කවුළු පිහිටි ආකාරයද පෙනෙන්ට තිබේ. පහතමාලයේ පමණක් කවුළු 46ක් පමණවූ බවට සාක්ෂි ඇත. ආලෝකය හා වාතාශ්‍රයද මැනවින් ඇතුළට ලැබෙන සේ භූමිමට්ටමට ළංව මේ කවුළු පිහිටි බැව් පෙනේ.

වැසිකිළිය

ගොඩනැගිල්ලේ වයඹ කෙළවර දක්නට ලැබෙන්නේ මේ රජගෙට අයත් වැසිකිළියක ඉතුරු කොටස් වෙත්. මෙහි සිමෙන්ති මෙන් පෙනෙන්නේ පැරණි බදමය. රජගෙට පිටතින් වැසිකිළියට නුදුරුවම ළිදක් හා සමාන අඩි 7ක් පමණ ගැඹුරැති කවාකාර වළක් වෙයි. මේ ඌරාළිදය. වැසිකිළියෙන් පිටවෙන වතුර ගල්නලයක මාර්ගයෙන් මේ වළට ඇතුල්වෙයි. ගඩොලින් නිමවූ වළේ ඉවුරු වලන්මැටියෙන් සෑදූ වළලුවලින් පතුල දක්වාම වසා තිබේ. ඌරාළිඳ වසා තැබීමට යෙදූ ගල්ලැල්ල නිදන් සොරුන් විසින් කඩා බිඳ දමා තිබේ.

රජගෙයි මැද කොටස පරික්ෂේපකොටගත් ගබඩා සමහරකට දෙරවල් තිබුණ බවට සාක්ෂි නොපෙනේ. ඒ සඳහා

ශ්‍රී ලංකා ජාතික පුස්තකාලය