Newer Team

# Informações sobre Acessórios

| Acessório | Observações |
|---|---|
| **Cartucho de Expansão** | **Obrigatório** para jogar. |
| **Transfer Pak** | Não obrigatório para o jogo principal, mas usado para desbloquear extras em conjunto com cartuchos de Game Boy selecionados.<br><br>O jogo indicará quais jogos de GB conectar no momento adequado.<br><br>(O conteúdo extra será automaticamente desbloqueado caso esteja jogando no Wii ou Wii U Virtual Console) |
| **Rumble Pak** | Não obrigatório.<br><br>O Rumble Pak e o Transfer Pak podem ser alternados a qualquer momento. |
| **Voice Recognition Module** | Não obrigatório. As versões norte-americana (VRU) e japonesa (VRS) do módulo são suportadas, mas as palavras são reconhecidas em idiomas diferentes (ex.: “Objection!” vs. “Igiari!”). O módulo deve ser conectado nas entradas 2, 3 ou 4. |
| **N64 Mouse** | Não obrigatório, utilizável apenas em modos de jogo específicos. O mouse deve ser conectado nas entradas 2, 3 ou 4. |

# Aplicação do Patch

Apenas clique em “Patch ROM” em nosso site.[1] Você deverá fornecer um arquivo de ROM compatível de *The Legend of Zelda: Ocarina of Time*.

ROMs compatíveis (.z64, .n64, .v64):

- JPN: 1.0, 1.1 / “*Rev A*”, 1.2 / “*Rev B*”, GameCube, Master Quest
- USA: 1.0, 1.1 / “*Rev A*”, 1.2 / “*Rev B*”, GameCube, Master Quest
- EUR: 1.0, 1.1 / “*Rev A*”, GameCube, Master Quest

Você também pode fornecer um *Ocarina of Time* WAD do Virtual Console do Wii, e o patcher do site criará um WAD do Hero of Law WAD para ser instalado em um console Wii via homebrew, ou para uso com o Dolphin Emulator. Não injete *manualmente* a N64 Rom de Hero of Law em um WAD, pois isso causará problemas gráficos. WADs com patch direto pelo site funcionarão corretamente[2]

Caso você queira injetar a hack em um Ocarina of Time do Wii U Virtual Console, use um editor hexadecimal para substituir os quatro bytes em 0x18 da ROM do Hero of Law com 43 41 46 45 (“CAFE” em ASCII).

Caso você queira injetar a hack no emulator de *Legend of Zelda: Collector's Edition* do GameCube, substitua o Majora's Mask ao invés de Ocarina of Time, dessa forma, o Expansion Pak poderá ser emulado. Antes de injetar a ROM do Hero of Law, O código do produto (product code) em 0x3B deve ser alterado para "NZSE", e o arquivo deve ser preenchido até 32 MiB (qualquer dado de preenchimento serve).

---

[1] Como uma alternativa ao patcher em nosso site, também disponibilizamos um pacote contendo arquivos de patch xdelta. Eles podem ser aplicados a uma ROM compatível (apenas nos formatos .z64/.wad) com qualquer patcher compatível com xdelta, como o Delta Patcher. **Isso não é necessário se você estiver usando o patcher em nosso site.**

[2] O modo PAL60 não é suportado pelo Wii Virtual Console. Consulte este manual para mais detalhes e soluções.

# Compatibilidade

A maioria dos emuladores que consegue rodar *Ocarina of Time* provavelmente rodará a parte principal do jogo sem problemas. Abaixo estão algumas observações específicas de compatibilidade sobre plataformas que recomendamos:

| Plataforma | Versão | Compatibilidade | Observações |
|---|---|---|---|
| **Nintendo 64 Real** | - | Perfeito | A música pode ficar levemente mais aguda em consoles PAL no modo 60Hz. O modo widescreen não é recomendado (baixa legibilidade e desempenho). |
| **Project64-EM** | **v1.0.3** | Sem suporte a VRU | Favor utilizar o plugin gráfico GlideN64 e o plugin de entrada N-Rage For Project64. |
| **ares** | **v144** | Sem suporte a VRU | Este emulador requer hardware (relativamente) potente. |
| **simple64** | **v2024.12.1** | Suporte incompatível de VRU e Transfer Pak, sem suporte a Mouse | Disponibilizamos uma versão personalizada aqui que adiciona suporte a VRU e Transfer Pak para este jogo (Somente para Windows). |
| **Rosalie's Mupen GUI** | **v0.7.9** | Sem suporte a VRU | O Transfer Pak é trabalhoso de configurar. |
| **Wii Virtual Console** | - | Sem suporte a Transfer Pak, Mouse ou VRU | Os extras do Transfer Pak serão desbloqueados automaticamente. Também funciona no Dolphin Emulator (opção recomendada no Android). |
| **Wii U Virtual Console** | - | Sem suporte a Transfer Pak, Mouse ou VRU | Os extras do Transfer Pak serão desbloqueados automaticamente. |
| **The Legend of Zelda: Collector's Edition (GCN)** | - | Sem suporte a Transfer Pak, Mouse ou VRU | Eventuais Glitches gráficos. Os extras do Transfer Pak serão desbloqueados automaticamente. |
| **gopher64** | **v1.0.18** | Sem suporte a VRU ou Mouse | Problemas de desempenho. |

# Não Recomendados

| Plataforma | Observações |
|---|---|
| ParaLLeL N64 / Parallel Launcher | Sem suporte a Transfer Pak, Mouse ou VRU. |
| RetroArch | Sem suporte a Transfer Pak, Mouse ou VRU. |
| Project64 | Menos conveniente de usar do que o fork Project64-EM. |
| Bizhawk | Problemas gráficos, tempos de carregamento extremamente lentos, controles sem resposta. |
| CEN64 | O jogo crasha. |
| M64Plus FZ | Problemas gráficos e suporte a Transfer Pak incompatível.<br><br>Para jogar no Android, recomendamos usar a versão do Wii VC no Dolphin Emulator. |
| Delta - Game Emulator | Sem suporte a Transfer Pak, Mouse ou VRU. |

# Solução de Problemas

## O Transfer Pak ou o jogo inserido nele não é reconhecido.

Favor consultar a próxima seção, “Configuração do Transfer Pak”.

## O save do meu cartucho de Game Boy não é reconhecido.

Ao jogar no hardware original do N64, certifique-se de que o cartucho de Game Boy possui uma bateria de backup de save funcionando.

Vale notar que certos cartuchos de reprodução (piratas/reprô) não salvam os dados de forma acessível pelo Transfer Pak e não podem ser utilizados.

Se estiver usando um emulador, consulte a próxima seção, “Configuração do Transfer Pak”.

## O tamanho e/ou posição da tela está incorreto.

Acesse o menu de Configurações na Tela de Título (botão R) e escolha a opção de Ajuste de Tela.

## Minha TV PAL não suporta 60Hz.

Segure os botões L e R ao iniciar o jogo e mantenha-os pressionados até que a tela de seleção de frequência apareça; então escolha o modo 50Hz. (Esta tela também aparecerá se o código do produto (product code) em 0x3B da ROM for alterado para “CZLP”, caso seu flashcart defina o modo de TV com base no código do produto, como a maioria faz.)

O modo 50Hz geralmente não é recomendado, no entanto.

## O jogo está travando no meu Nintendo Wii PAL.

O emulador do Virtual Console de N64 para o Wii não permite que os jogos rodem no modo PAL60. Recomenda-se carregar o canal por meio de um aplicativo homebrew separado que permita forçar o modo de vídeo para NTSC. Como alternativa, consulte as informações acima sobre como configurar o jogo para o modo 50Hz.

## Não tenho/não me importo com o Transfer Pak!

O Transfer Pak aprimora a experiência no principal conteúdo bônus, devido à sua interação direta com os dados de save do Game Boy.

Mesmo assim, se quiser pular o requisito do Transfer Pak, você pode usar este código secreto para desbloquear tudo instantaneamente (disponível apenas na v1.02 ou posterior):

1. Na Tela de Título, pressione R para acessar as Configurações.
2. Escolha “Verificar Brilho”.
3. Usando os botões C e A, toque a música de Ocarina of Time mais provável de causar os eventos de abertura de Link’s Awakening. Você ouvirá um jingle confirmando que o código foi inserido com sucesso!

## Socorro, estou preso no jogo!

Consulte o documento Detonado sem Spoilers disponível em nosso site.

# Configuração do Transfer Pak

Ao jogar no hardware original do N64, certifique-se de limpar bem o Transfer Pak, o slot do controle do N64 e o cartucho de Game Boy. Observe que alguns controles não oficiais do N64 não suportam corretamente o Transfer Pak..

Se estiver usando um emulador, utilize um dos guias abaixo para garantir que os dados do Transfer Pak estejam configurados corretamente:

## Project64-EM

1. Acesse Opções → Configurações → Plugins. Certifique-se de que o Plugin de Entrada esteja definido como N-Rage For Project64:

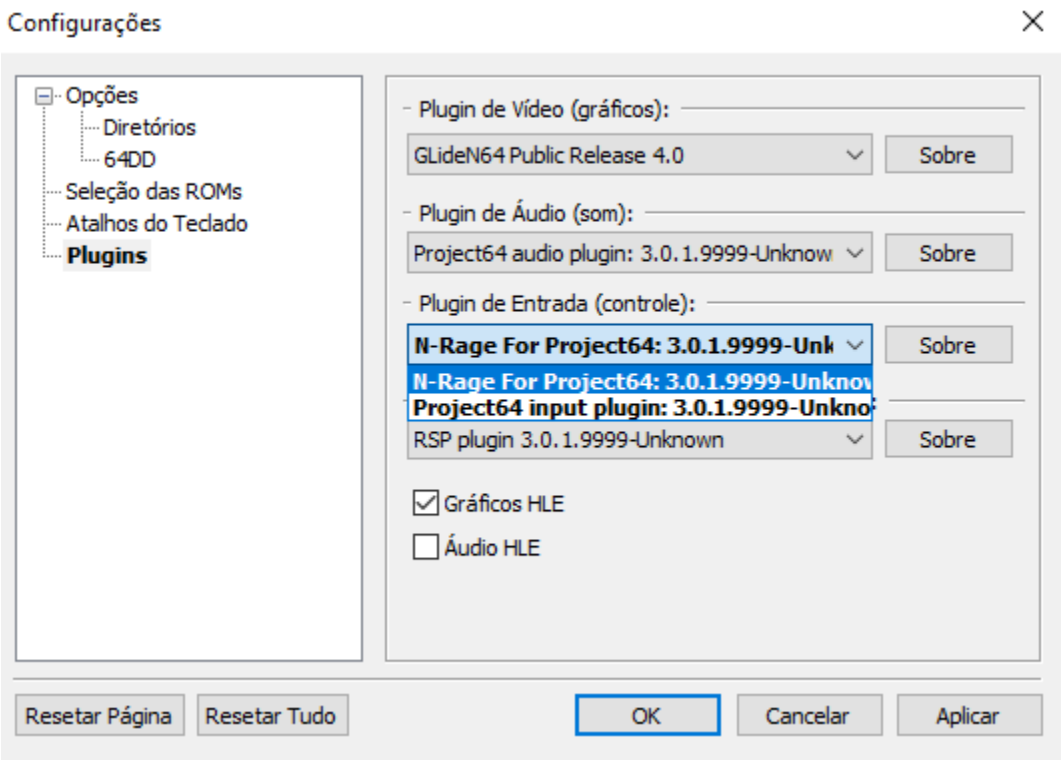


*(Guia continua na próxima página)*

2. Acesse Opções → Configurar o Plugin de Controle, selecione a aba Controller Pak e configure as opções assim (os nomes da ROM e do save não importam)::

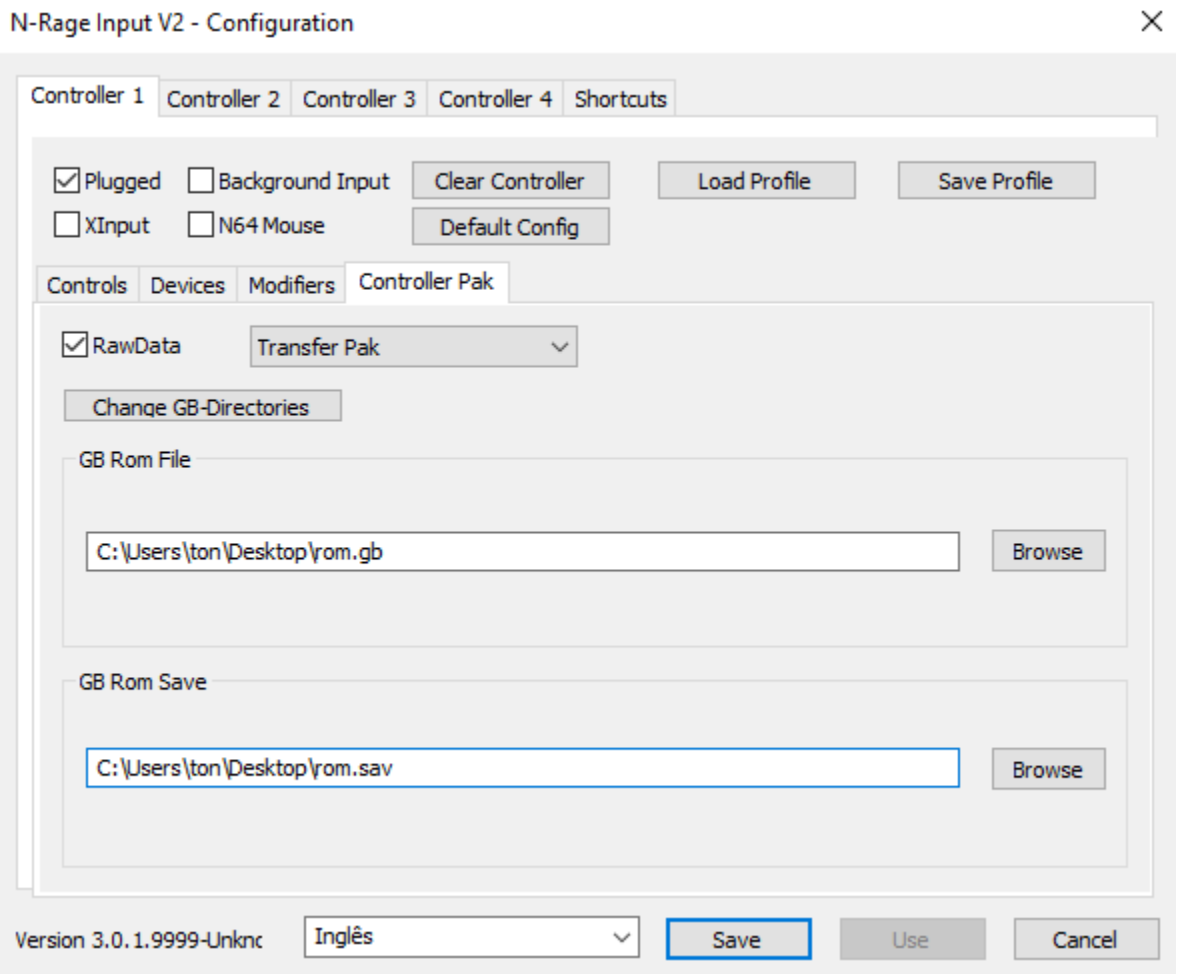


3. Certifique que o arquivo da ROM e do SAV não estão sendo utilizados na hora de executar o Hero of Law.

## simple64

1. Em “File → GameBoy Cartridges”, defina os arquivos correspondentes:

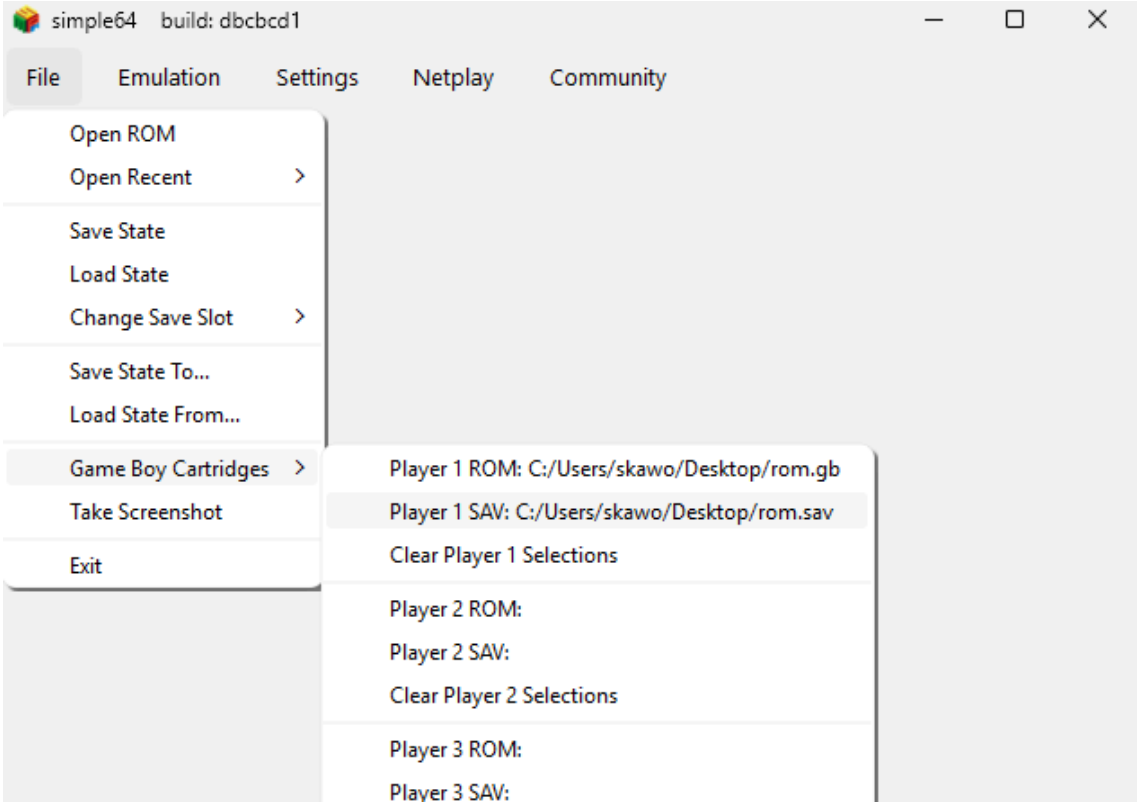


2. Certifique-se de que “Transfer” esteja definido para o Jogador 1 em Configurações → Configuração do Controle:

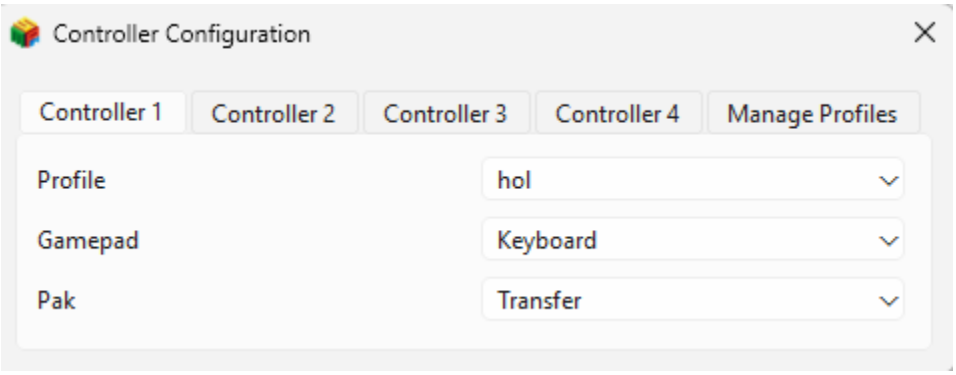

ares

1. Coloque o arquivo de ROM do Game Boy e o arquivo de save na mesma pasta.
2. Renomeie o arquivo de save para ter o mesmo nome do arquivo de ROM do Game Boy, com a extensão ".ram". Por exemplo, se o arquivo de ROM do Game Boy se chamar "exemplo.gb", o save deve se chamar "exemplo.ram".
3. Execute o jogo.
4. Acesse "Nintendo 64 → Controller Port 1 → Pak" e escolha "Nothing". Em seguida, no mesmo menu, escolha "Transfer Pak".

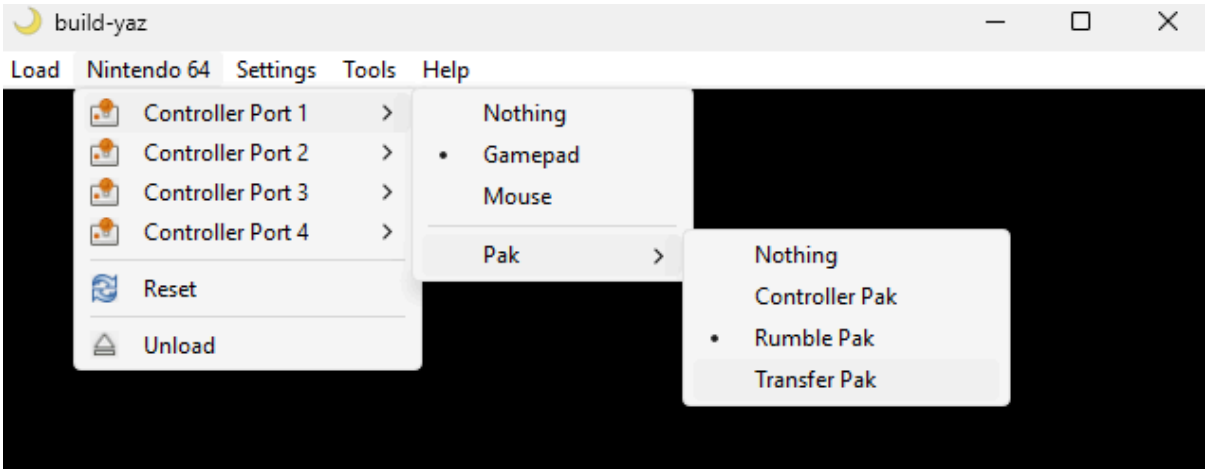


5. Escolha o arquivo da ROM de Game Boy.

# Rosalie’s Mupen GUI

1. Acesse Settings → Input.
2. Crie um novo perfil de Input. Em seguida, selecione o perfil padrão e depois o perfil recém-criado novamente. Isso ativará o botão Opções no canto inferior direito

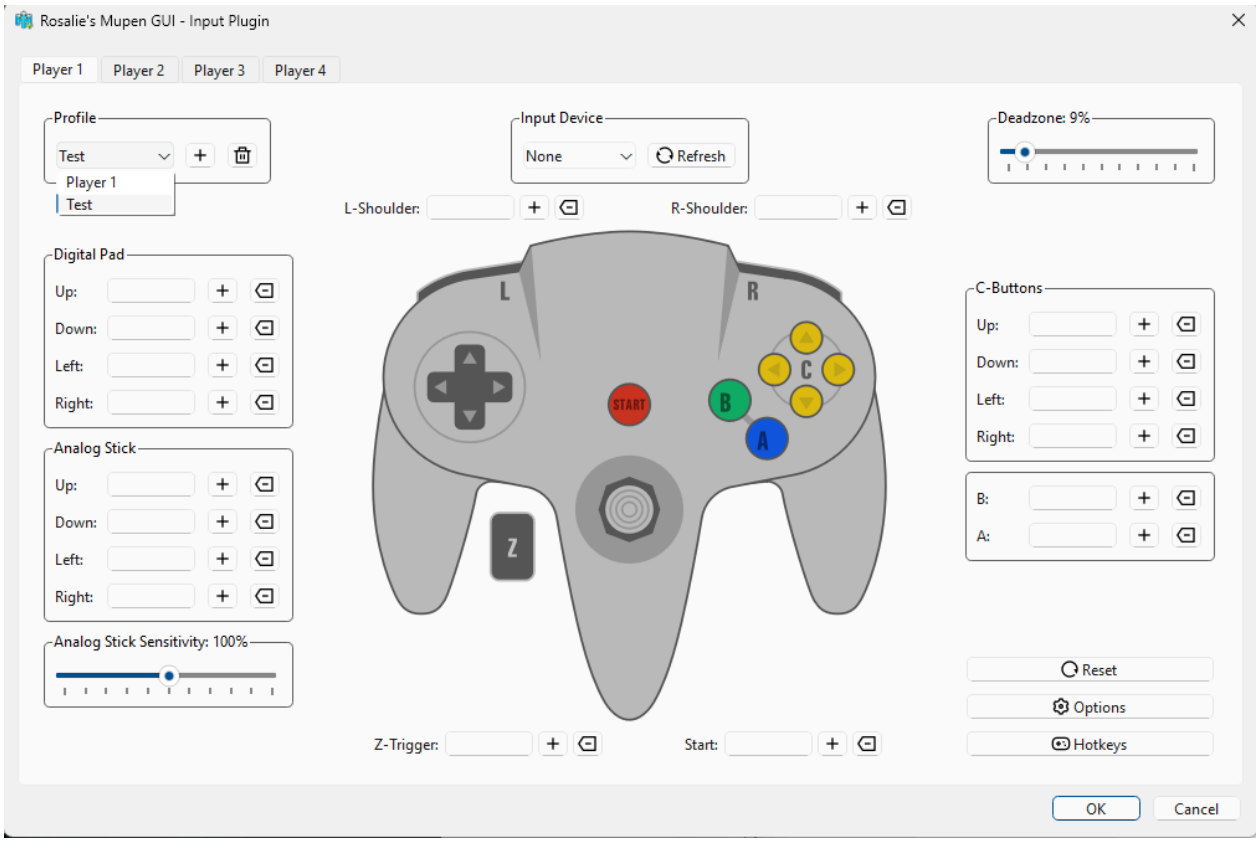


*(Guia continua na próxima página)*

3. Na primeira aba, altere o Controller Pak para “Transfer”:

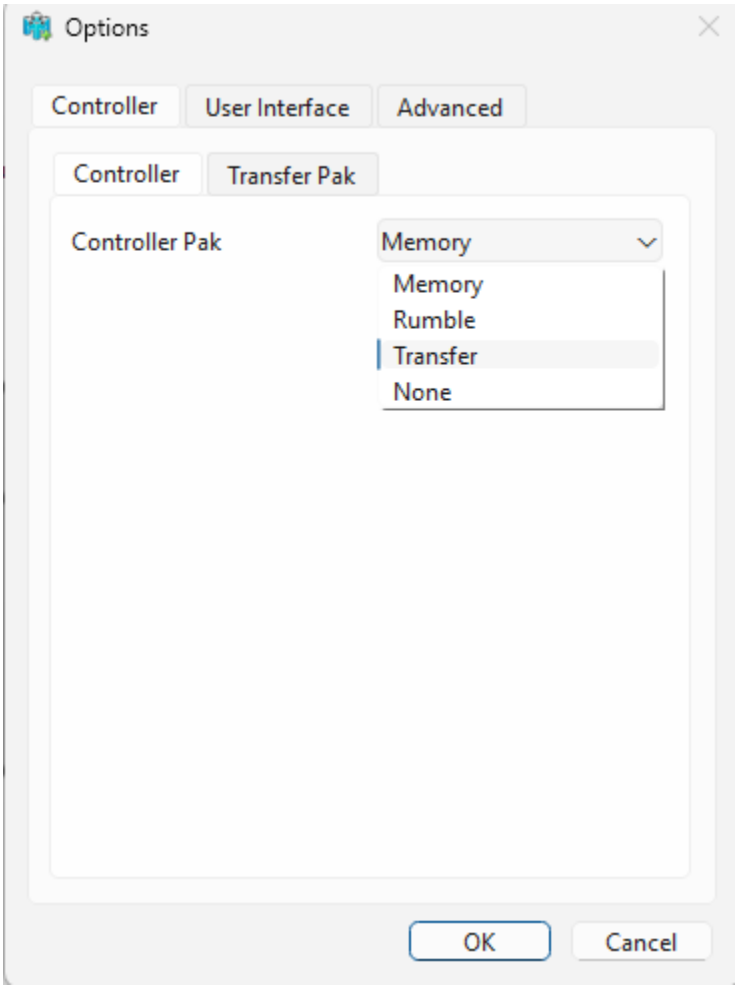


*(Guia continua na próxima página)*

4. Na segunda aba, escolha os arquivos adequados:

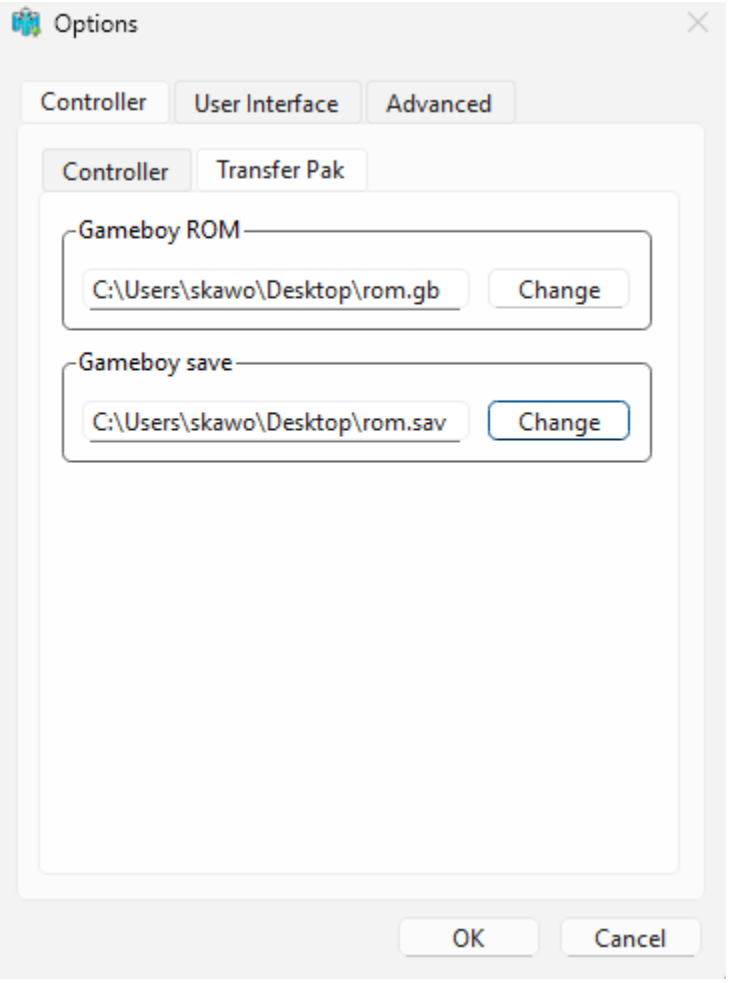


*(O guia continua na próxima página)*

5. Inicie o jogo, abra as Configurações, acesse a aba “Game” e altere a opção “Transfer Pak” para “Yes”:

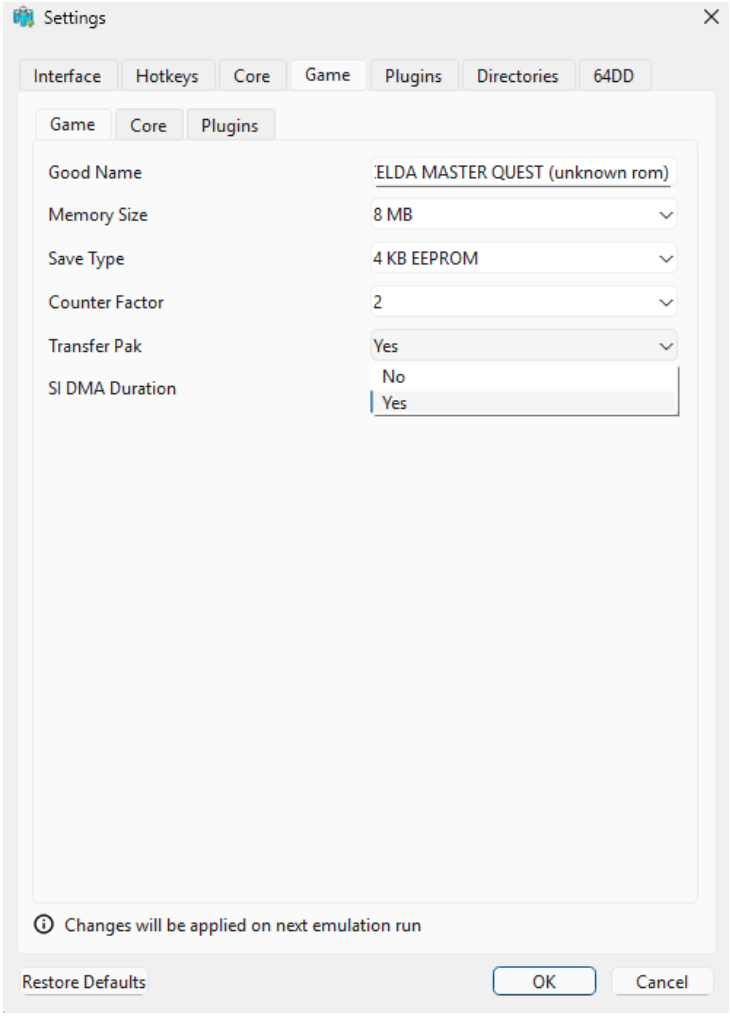


6. Feche o jogo (F12) e inicie-o novamente.

# Pão de Alho