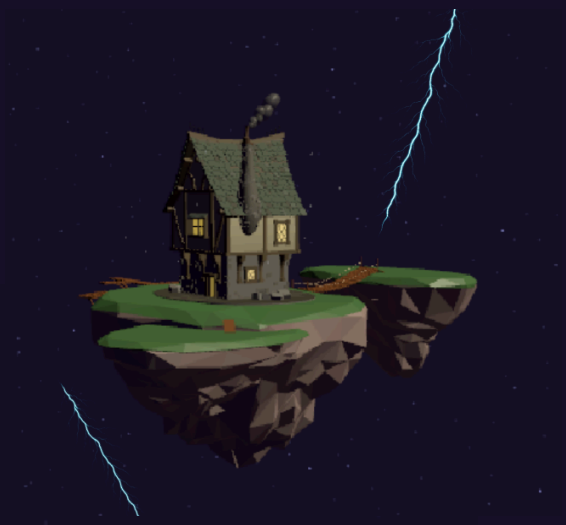

La Maison de l'Horloger

Un jeu de Noah Chelle et Léane Pérard

Sommaire

Introduction 2
1. Informations générales 2
2. Ensemble du projet 3
3. Design de gameplay 4
4. Mécaniques et systèmes 5
5. Narration, monde et personnage 8
6. Level Design 9
7. UI et UX 9
8. Pistes d'améliorations 10

Introduction

Notre objectif dans ce projet était avant tout de créer une expérience VR jouant avec la déformation du temps et de l'espace en lien avec le thème imposé : lieux impossibles. Le joueur incarne donc l'Horloger, gardien de la Grande Horloge, alors que les rouages de cet artefact magique ont disparu. Il faut les retrouver pour éviter la catastrophe imminente !

1. Informations générales

Notre jeu se nomme La Maison de l'Horloger, le lieu où se déroule l'action.

Notre équipe est composée de Léane Pérard et Noah Chelle. Nous avons tous deux contribué à la création du concept, au game design et au développement.

La plateforme de notre projet est la VR, en particulier le casque Oculus Quest 2.

Le jeu a été développé grâce à Unity.

2. Ensemble du projet

2.1 Concept général

Dans notre jeu, le joueur a pour objectif de reconstituer la Grande Horloge en retrouvant des rouages disséminés un peu partout dans la maison. Le joueur va donc devoir explorer la maison en retrouvant des rouages cachés, avec certains niveaux où il faudra résoudre un puzzle afin de les récupérer.

2.2 Rouages

Sept rouages sont dispersés partout dans la maison.

Parmi eux, quatre sont posés dans le décor :

- Deux rouages sont présents dans la salle principale,
- Un rouage est caché derrière un mur invisible,
- Un rouage apparaît une fois que le joueur va jusqu'au bout d'un couloir. Une fois être allé au bout, il peut se retourner et le décor aura changé.

Et trois sont présents dans des coffres pouvant être ouverts après avoir résolu un mini-jeu.

2.3 Parcours du joueur

Au lancement du jeu, le joueur quitte le menu de départ et peut commencer à explorer la maison. Le joueur est amené à récupérer les premiers rouages non cachés proches du point de départ. En fin de partie, le joueur se rend dans les dernières salles non explorées afin de résoudre de nouveaux puzzles en fonction de l'ordre dans lequel il a exploré la maison.

2.4 USP

Notre jeu se démarque de par son environnement atypique qui joue avec la perception du joueur. Les puzzles à résoudre ne sont pas de simples énigmes, mais elles représentent des déformations, des anomalies dimensionnelles.

Le joueur, en fonction des salles, est confronté à des mécaniques diverses et variées qui ont pour point commun de déformer les aspects que sont l'espace et le temps.

2.5 Cibles

Nous ciblons un public adepte des expériences immersives. Au-delà de l'aspect ludique, le jeu a pour but de plonger le joueur dans un univers interactif. Le jeu est avant tout réalisé pour de la réalité virtuelle et joue avec des événements impossibles dans la vraie vie.

2.6 Genre

Notre jeu est un jeu type puzzle et exploration. Le joueur va parcourir la maison et devra à certains moments résoudre des énigmes afin de récupérer chaque rouage.

2.7 Direction artistique & ambiance

La maison se base sur une ambiance ancienne, plutôt médiévale. Les murs sont en pierre, les meubles en bois. L'ambiance lumineuse est orangée, chaleureuse.
À l'extérieur, l'espace est bleu/violet et les éclairs sont blancs. Ces tons froids viennent contraster avec l'intérieur de la maison dans lequel on se sent en sécurité.

Les éléments de décor sont en low-poly, le but de ce projet n'est pas d'éblouir le joueur sur ce point, mais bien sur l'expérience.

3. Design de gameplay

3.1 Boucle de gameplay

La boucle de gameplay est assez simple :

1. Le joueur se déplace dans la maison
2. Le joueur trouve un niveau
3. Le joueur résout le niveau
4. Le joueur obtient un engrenage
5. Le joueur va placer l'engrenage au point central

3.2 Touches et contrôles

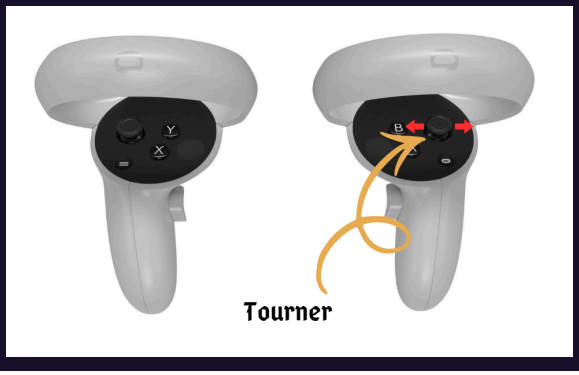

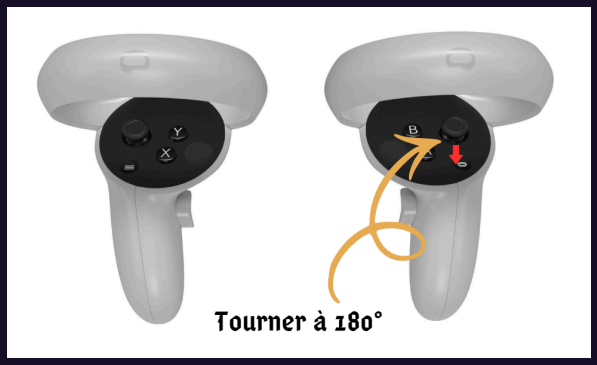

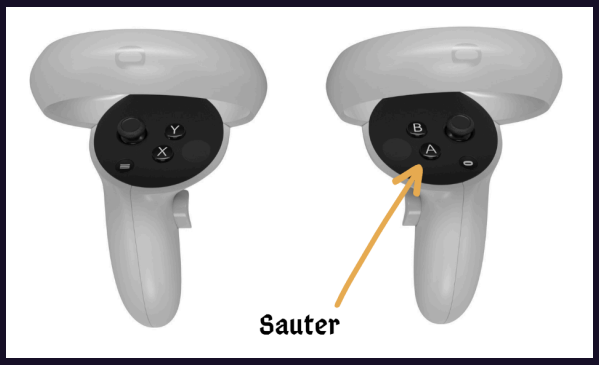

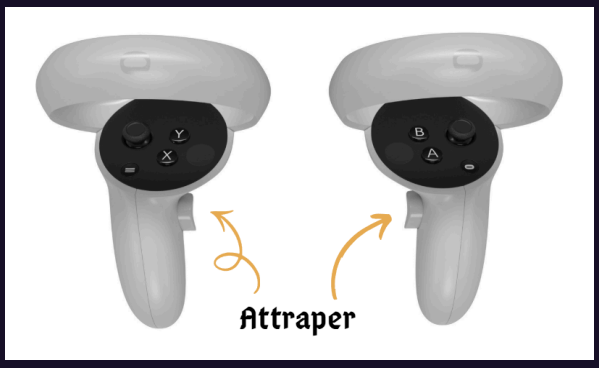

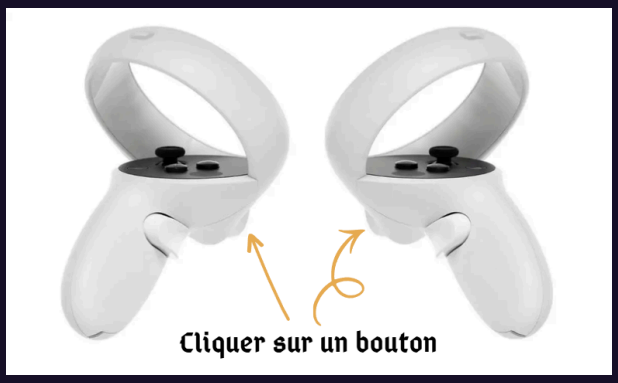

4. Mécaniques et systèmes

4.1 Mécanique principale

La mécanique principale du jeu est de retrouver des engrenages dans la maison de l'Horloger et de les ramener au point central, la Grande Horloge.

4.2 Mécaniques secondaires

Trois des engrenages sont obtenus après avoir résolu un mini-jeu lié à une mécanique surprenante.

Une des salles de la maison contient des cubes en mouvement avec des boutons cliquables devant eux. Ils peuvent soit permettre au cube de remonter le temps, soit de ralentir, soit de l'arrêter, ou revenir à un état normal. L'objectif pour le joueur est d'arrêter chaque cube dans une zone présente sur sa trajectoire. Une fois chaque cube arrêté dans sa zone, le coffre s'ouvre et le joueur peut récupérer le rouage.

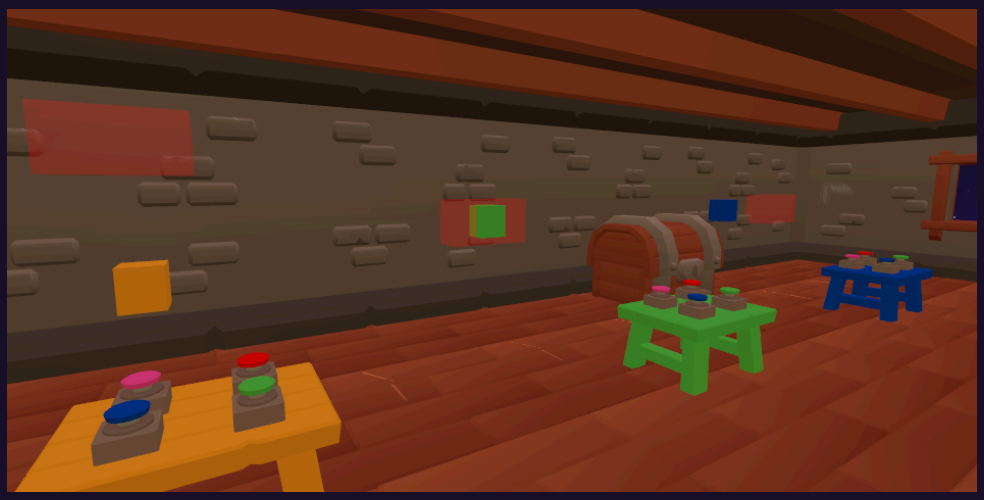

Une autre salle est accessible par deux portes côte à côte. L'intérieur de la salle change en fonction de la porte par laquelle le joueur est entré. Une des entrées va laisser place à un décor saccagé avec un coffre. L'autre entrée montre une salle en bon état avec une clé permettant d'ouvrir le coffre et de récupérer le rouage.

Enfin dans une autre salle, le joueur peut s'approcher d'une table avec un cube et un décor disposé dessus. En s'approchant de la table, le joueur entre dans une zone lui faisant prendre le contrôle du cube. Dans cet état, le joueur ne peut plus se déplacer sans quitter la zone en appuyant sur X. Si le joueur essaye de se déplacer dans cet état, c'est le cube qui bougera à sa place. Une autre salle retransmet sur un écran le point de vue du cube. Après avoir déplacé le cube sur un emplacement indiqué, le joueur peut se rendre devant la retranscription de la caméra et voir apparaître un mot de passe. Il pourra alors le rentrer sur un panneau afin d'ouvrir le coffre et de récupérer un rouage.

4.3 Mécaniques d'interaction

Le joueur interagit avec le monde grâce aux manettes, mais aussi grâce à ses mouvements. En effet, ses mouvements sont répliqués dans le jeu (mouvements de tête mais aussi déplacements dans la mesure de la zone de jeu établie au préalable).

Avec les manettes, le joueur peut avancer, tourner sur lui-même, sauter, se téléporter devant lui sur un point qu'il choisit. Il peut aussi appuyer sur des boutons et attraper des objets.

5. Narration, monde et personnage

5.1 Thèmes et émotions

Notre jeu se déroule dans une maison isolée sur une île flottante dans l'espace. A travers les fenêtres, le joueur ne voit rien d'autre que les étoiles, le vide et des éclairs gigantesques qui viennent troubler cette quiétude.

Cette solitude témoigne du poids que l'horloger et donc le joueur a sur les épaules

5.2 L'histoire

L'univers est protégé par l'Horloger, gardien de la Grande Horloge. On ne sait pas par qui il a été choisi, d'ailleurs lui-même ne le sait pas. Tout ce qu'il sait, c'est qu'il est de son devoir de protéger le monde en maintenant l'équilibre entre toutes choses.
Quand les engrenages de l'Horloge disparaissent, des éclairs apparaissent dans le ciel, la tranquillité est perturbée. L'Horloger doit alors partir à leur recherche à travers son étrange maison pour mettre fin à la catastrophe.

L'Horloger est le seul personnage mentionné, mais on suppose l'existence de planètes avec des habitants sous la protection du personnage principal.

6. Level Design

6.1 Objectifs

Le joueur peut récupérer des rouages de deux manières différentes : soit en explorant la maison et en retrouvant des rouages cachés, soit en résolvant des puzzles permettant d'ouvrir des coffres et de récupérer les rouages.

6.2 Ordre des niveaux

Le joueur est libre de se déplacer où il veut dans la maison dès le début de la partie. Des rouages sont placés simplement au point de départ du joueur de manière à ce qu'il les remarque en premier. Toutefois les niveaux n'ont pas d'ordre et l'expérience variera en fonction des joueurs.

6.3 Éléments interactifs

Les portes menant à la salle changeante s'ouvrent automatiquement quand le joueur arrive devant elles, et se referment quand il entre ou s'éloigne.
Les coffres s'ouvrent quand le joueur apporte la clé devant la serrure ou automatiquement quand il résout une énigme.

Les différents mini-jeux sont aussi interactifs comme présenté précédemment.

7. UI et UX

7.1 Éléments UI

En lançant le jeu, le joueur se retrouve face à un menu présentant le nom du jeu ainsi qu'un bouton pour lancer la partie.
Quand il réussit à rassembler les 7 engrenages, un menu de fin permet de quitter le jeu.

Un menu pour mettre en pause le jeu et régler le volume de la musique pourrait aussi être agréable pour le joueur.

7.2 Début de partie

Afin que le joueur soit guidé dès le début de son expérience, nous avons inclus une voix-off dès le début de la partie expliquant le contexte et l'objectif principal.
Puis, il se retrouve directement face à l'horloge, le point central de l'environnement de jeu. Autour, un engrenage est déjà placé, et sept autres emplacements sont vides.
A côté de celle-ci, sur le sol, se trouve un engrenage prêt à être attrapé. Quand le joueur interagit avec l'objet, un scintillement apparaît sur l'emplacement adéquat.

8. Pistes d'améliorations

8.1 Lumières

Amélioration visuelle des effets de lumière afin de rendre l'ambiance du jeu plus chaleureuse et vivante, laissée de côté afin que le premier prototype du jeu soit optimisé.

8.2 Éléments narratifs, interactifs

Ajouter plus d'éléments non nécessaires à la trame principale mais rendant le jeu plus dynamique, vivant et intéractif. Développer le lore de l'univers et ajouter plus d'easter eggs, d'éléments en rapport avec l'univers.

8.3 Éléments de Game et Sound Design

Ajouter des voix-off à chaque niveau, pour expliquer rapidement les mini-jeu et leur logique.
Des sons de feed-back quand le joueur interagit avec des boutons, ouvre des coffres ou place des engrenages seraient à ajouter. Cela rendrait aussi le jeu plus immersif.
Développer le système de disparition de tous les éclairs au fur et à mesure du jeu pour que le joueur comprenne que ses actions ont un effet sur l'environnement.
Ajouter des éléments visuels aidant le joueur à comprendre les mécaniques : faire apparaître la touche pour quitter la zone permettant de contrôler le cube et ajout d'éléments miniatures dans le champ de vu du cube apparaissant à la caméra.