برنامج سرى أمريكى للسيطرة على تفكير الشعوب أثناء الحرب

تمثال لسيدنا محمد « ص » داخل كنيسة في بلجيكا !!

كيف تطبع دولارات وتصبح مليونيرا بالقانون؟

حديث المدينة

رئيس مجلس الادارة
م.على الجعلى

العدد ٦٨٤

رئيس الحزب
طارق درويش

آبريل ٢٠٢٦

الثمن ٥ جنيهات

رئيس التحرير
د.أسامة الكرم

رئيس حزب الاحرار الاشتراكيين يطالب بزيادة هذا الدعم

كيف تتمكن الحكومة من تقديم البنزين والسولار للمواطن مجانا ؟

أمريكيتان تبحثان عن عريس واحد من مصر

دجالة أمريكية تبيع صكوك الغفران بالبيت الأبيض

فرص عمل بالدول العربية

تمرين عملى للصفاء الذهنى

نيجيرى تزوج ٢٠٠إمرأة

فـــن انقـــاص الـــوزن بالتفكـــير والتخيـــل

كوارث للفنـــانات الحسناوات بســـبب عين الحسود

حديث المدينة
جريدة اسبوعية
يصدرها حزب الاحرار
تصدر مؤقتا شهريا

المدير الفنى
حسن عبدالستار
مديرا التحرير
محمد شرف
احمد الصغير
نائبا رئيس التحرير
آمال ربيع
مايكل مجدي
نائبا رئيس مجلس الادارة
عصام السبع
عمر المصري
مستشاروا التحرير
أ.د محمد زكى بدر
أ.د كمال درويش
لواء خالد هميمي
أ.د ماجد عبدالعظيم
المدير العام
عصام حبيب
نائب أول رئيس
مجلس الادارة
د. عصام حسن

القاهرة ١٠٨ ش امتداد
ولى العهد / حدائق القبة
الجيزة / عمارات السعد
/ المريوطية الهرم

ت/ف ٢٢٠٣٠٠٨٢
٠١٠٠١٤٢٤٥٦٥

البريد الاليكتروني
hotmail.com@Alkarm1

وسائل الدجالين والسحرة للسيطرة علي الضحايا

من المسائل التي لا بد أن تحظى بقدر من اهتمام العامة والخاصة هي معرفة الوسائل والأساليب التي يقوم بها السحرة ويتبعونها في سبيل تحقيق أهدافهم وغاياتهم ، ومن هنا كان حري بالمؤمن أن يفرق ويميز بين الساحر والمشعوذ والكاهن وبين المعالج بالرقية الشرعية ، وسوف أذكر للقراء الأعزاء جملة من المعايير التي يستطيع القارئ بناء عليها من تحقيق هذا الأمر وهي على النحو التالي :

١- طلب اسم المريض واسم أمه : سئل سماحة الشيخ عبدالعزيز بن عبدالله بن باز – عن فئة من الناس يعالجون بالطب الشعبي على حسب كلامهم ويسألون عن الاسم واسم الأم ويطالبون بالمراجعة غدا ، وعند مراجعتهم يقال لهم إنك مصاب بكذا - ويقول أحدهم : انه يستعمل كلام الله في العلاج ، فقال – رحمه الله – : (من كان يعمل هذا الأمر في علاجه فهو دليل على أنه يستخدم الجن ويدعي علم الغيبات ، فلا يجوز العلاج عنده كما لا يجوز المجيء إليه ولا سؤاله لقول النبي صلى الله عليه وسلم في هذا الجنس من الناس : " من أتى عرافا فسأله عن شيء لم تقبل له صلاة أربعين ليلة " (صحيح الجامع ٥٩٤٠) ... أخرجه مسلم في صحيحه) (فتاوى الشيخ عبدالعزيز بن عبدالله بن باز – جزء من فتوى – ١ / ٢٢) .

٢- طلب أثر من المريض كشعره أو قطعة من ملابسه أو صورته وغير ذلك من الآثار الخاصة به : سئلت اللجنة الدائمة للإفتاء برئاسة سماحة الشيخ عبدالعزيز بن عبد الله ابن باز رحمه الله – عن حكم ما يفعله بعض الناس بإرسال ثوب أو قميص لبعض الناس الذين يدعون المعرفة وذلك لتحديد الداء ووصف الدواء بعد ذلك ؟

فأجابت : (يحرم الذهاب لمن يدعون علم الغيبات ولا يجوز أن يرسل لهم ثوب ولا قميص ولا غيره ويحرم تصديقهم مما يقولون للأحاديث الصحيحة الثابتة عن النبي صلى الله عليه وسلم الدالة على ذلك ، وبالله التوفيق) (فتاوى اللجنة الدائمة ؟فتوى رقم (٩٨٠٧) ؟فتاوى العلماء ؟ص ١٦٠) .

٣- استخدام كلام غير مفهوم وطلاسم وغيره من الأمور غير المعتادة .

٤- إعطاء التمائم المتنوعة : والتي تحتوي على أرقام وحروف ومربعات وكلمات غير مفهومة وأسماء – للجن كشهرير وهمشوش وغيره من الأسماء ، أو سور من كتاب الله عز وجل مقطعة أو ناقصة الأحرف أو غير منقطة أو مقلوبة أو غير صحيحة ونحوه ، أو بعض الكلمات والرموز الغريبة وصور للأفاعي والعقارب ، خاصة ما يطلق عليه اسم (العهود السليمانية السبعة) .

٥- النفث في الماء وغيره بطلاسم وكلمات غير مفهومة .

٦-استخدام العقد بالخيط أو الحبل أو غيره والنفث عليها بطلاسم وكلمات غير مفهومة.

٧- إطلاق البخور لاستحضار الشياطين ، وسماع أصوات غريبة كصوت أجنحة طير أو كلام أو طرق ونحوه .

٨- قراءة المكان الذي يستخدمه الساحر وقذارة الساحر نفسه .

٩- الانزواء إلى غرفة مظلمة للتحدث مع الشياطين ممن يعينونه على أفعاله الخبيثة .

١٠- طلب القيام ببعض الأمور الكفرية أو الشركية كذبح الدجاج الأسود أو الضأن الأسود غالبا دون التسمية ، وهذا يعني الذبح للجن والشياطين وقد أشرت إلى خطورة ذلك في الحديث عن إخلاص التوحيد لله سبحانه وتعالى .

١١- استغلال المرضى من الناحية المادية وطلب الأموال الطائلة : وقد سمعت عن بعض العامة ممن دفع مبالغ خيالية لهؤلاء الخبثاء .

١٢- الخلوة بالنساء دون رادع ديني ، أو وازع أخلاقي ، وقد يصل الأمر إلى فعل الفاحشة والعياذ بالله ، وكم سمعنا من القصص الكثيرة على شاكلة ذلك الأمر .

١٣- طلب فعل ما نهى رسول الله صلى الله عليه وسلم عنه ، كقطع شجر السدر من النزل أو قتل الهدهد أو الضفدع ونحو ذلك من أمور أخرى .

١٤- إحضار السحر أو العمل بوعاء أو طجير ونحوه ، بواسطة التمائم والعزائم الكفرية ، واستخدام الجن والشياطين في ذلك ، وادعاء فك السحر بهذه الطريقة ، وأن هناك خدام للسور والآيات ومن هؤلاء الخدام الصمدية والأحدية ونحو ذلك من ترهات وأباطيل الصوفية الضالة المبتدعة .

قال ابن قدامة : (قيل لأبي عبدالله : أنه يجعل في الطنجير ماء ويغيب فيه ، ويعمل كذا ، فنفض يده كالمنكر ، وقال : لا أدري ما هذا ، قيل له : فترى أن يؤتى مثل هذا يحل السحر ؟ فقال : لا أدري ما هذا) (المغني 0 (154 / 8 ؟ Â

-15القيام بأفعال غريبة كاستخدام الحبل وقياسه : ويزعمون أنه إن طال كان المريض مصابا بالعين ، وإن قصر فإنه مصاب بالسحر ، وإن بقي الحبل على حاله فإن المرض عضوي ، وقس على ذلك كثيراً من الأمور الأخرى .

١٦- استخدام النجاسات كالبول والحيض : وإعطاؤه للشخص سواء كان رجلا أو امرأة عن طريق الشرب أو الأكل ، أو كتابة آيات من كتاب الله عز وجل بهذه النجاسات .

ومن هؤلاء السحرة والدجاجلة من يدخل الحمام ويطأ المصحف بقدمه أو يتغوط عليه ونحو ذلك من أفعال الكفر والردة ، كل هذا لإرضاء الشياطين والتقرب إليهم .

١٧- يشار على المريض باعتزال الناس فترة معينة في غرفة لا تدخلها الشمس ويسميها العامة (الحجة) أو (الخلوة) .

١٨- يطلب من المريض بأن لا يمس الماء لمدة معينة قد تصل إلى أربعين يوما .

١٩- يطلب من المريض أن يدفن أشياء في الأرض أو أن يرش مواد سائله ، أو يضع بيضا فاسدا على عتبات الأبواب أو في المنازل ، وكل ذلك يكون قد نفث عليه الساحر بريقه الخبيث .

٢٠- قد يعطي المريض أوراقا يحرقها ويتبخر بها .

٢١- قد يكتب للمريض حروفا مقطعة أو طلاسم معينة ويأمره بإذابتها في الماء وشربه .

٢٢- إعطاء بعض المعلومات الحقيقية الواقعية عن حياة المريض الخاصة أو علاقته بمن حوله وكل ذلك يكون بالاستعانة بالجن والشياطين.

٢٣- ظهور علامات الفسق على الساحر ، ومن ذلك حلق اللحية وإسبال الثوب وإطالة الشارب والتكاسل عن صلاة الجماعة ونحو ذلك من أمور كثيرة أخرى .

مى الجعلى

لماذا خلق الله الإنس والجن؟

خلق الله كل من الإنس والجن لعبادته، قال تعالى ﴿وَمَا خَلَقْتُ الْجِنَّ وَالْإِنسَ إِلَّا لِيَعْبُدُونِ﴾[8]. فالحكمة من خلق المخلوقات هي عبادة الله وحده لا شريك له، ومع كونه سبحانه وتعالى خلقهم لعبادته وحده؛ فمنهم من قام بالعبادة وأخلصها لله، ومنهم من لم يخلصها لله فأشرك به غيره، ومنهم من كفر بالله وجحد به.

وإنه لا يلزم من كون أن الله خلق الخلق لعبادته أن يعبدوه كلهم، بل يعبده السعيد، ويكفر به الشقي، قال تعالى ﴿وَلَقَدْ بَعَثْنَا فِي كُلِّ أُمَّةٍ رَّسُولًا أَنِ اعْبُدُوا اللَّهَ وَاجْتَنِبُوا الطَّاغُوتَ فَمِنْهُم مَّنْ هَدَى اللَّهُ وَمِنْهُم مَّنْ حَقَّتْ عَلَيْهِ الضَّلَالَةُ﴾[9]

وما دام أن الله سبحانه وتعالى خلق الجن والأنس ليعبدوه وحده لا شريك له، فهذا يدل على أن توحيده بالعبادة هو الأصل

رئيس حزب الاحرار الاشتراكيين يطالب بزيادة دعم الصادرات

أكد الكاتب الصحفى طارق درويش رئيس حزب الاحرار الاشتراكيين ، عضو تحالف الأحزاب المصرية، أن الحياة السياسية المصرية تحتاج كل المخلصين للوقوف خلف الدولة المصرية وقيادتها الحكيمة التى تتمثل فى شخص الرئيس السيسى الذى تحمل على عاتقه صعوبات وتحديات تحقيق البنية التحتية المناسبة لخلق اقتصاد قومى قوى يستند على الأصول الثابتة والأفكار بعيدة المدى التى تقوم على الإنتاج وتطوير الصناعة والزراعة للوصول إلى أعلى مستويات الجودة من أجل تحقيق الغاية المطلوبة لرفع معدلات التصدير إلى مائة مليار دولار كما طالب من قبل الرئيس السيسي.

تستهدف مصر زيادة صادراتها السلعية ٢٠٪ على أساس سنوى لتتجاوز ٥٥ مليار دولار خلال العام الجديد ٢٠٢٦، وذلك مقابل تقديرات بين ٤٨ إلى ٥٠ مليار دولار تم تحقيقها بنهاية العام المنقضى .

تأتى الزيادة فى وقت تعوّل فيه الحكومة على نمو الصادرات كأحد أهم مصادر تدفقات النقد الأجنبي، ضمن خطة تستهدف رفع إجمالى الصادرات السلعية إلى ١٤٥ مليار دولار بحلول ٢٠٣٠، معظمها من المنتجات الصناعية.

وطالب رئيس حزب الاحرار الاشتراكين بزيادة

دعم مخصصات برامج دعم الصادرات

دعم الصادرات أداة استراتيجية حيوية لزيادة حجم الاقتصاد عبر تحفيز الشركات للتصدير، فتح أسواق جديدة، وتعزيز تنافسية المنتجات الوطنية. تهدف هذه الحوافز -النقدية وغير النقدية- إلى خفض التكلفة النهائية للمنتج، زيادة المكون المحلي، وجلب العملات الأجنبية، مما يعزز النمو الاقتصادي، ويخلق فرص عمل، ويساهم فى تحقيق رؤية الدولة

أم تنجب حفيدها من ابنها المتوفى !

المعلمة الهندية الح داد على ابنها المتوفى وأصرت على استخدام نطفته فى استيلاد أطفال يعيدونه إليها

حاربت المعلمة الهندية راجاشير باتيل، ٤٩ عاما، ليكون لها أحفاد من ابنها الذى توفى منذ عامين بعد صراع مع السرطان عن طريق اعتبارها أم بديلة لتحمل طفل من عينة سائل منوى مخزنةلابنها الذى لم يتزوج قبل وفاته.

وقالت راجاشير إن حصولها على طفل من ابنها المتوفى هى أفضل وسيلة لتشعر بالقرب من ولدها الذى سافر إلى ألمانيا للحصول على درجة الماجستير بعد دراسة الهندسة فى كلية سينهغاد فى الهند عام ٢٠٢٠.

وأصيب براثامش، ابن راجاشير، بورم فى المخ عام ٢٠٢٢ توفى على إثره بعد ثلاث سنوات من العلاج دون طائل عام٢٠٢٥، لكن السائل المنوى الخاص به حُفظ حتى تم الاستعانة بأم بديلة ليكون له ولد بعد وفاته.

براثامش بعد صراع استمر لثلاث سنوات مع سرطان المخ

وقالت المعلمة الهندية للاذاعة البريطانية «بى بى سى «لقد استعدت ابنى براثامش فقد كنت مرتبطة به بقوة، لكنه سافر لنيل درجة الماجستير فى الهندسة من ألمانيا لأنه كان متفوقا. وهناك شخص الأطباء حالته بأنها سرطان فى المخ فى مرحلة متأخرة حددها الأطباء بالخامسة.»

وأضافت أن «الأطباء طلبوا من براثامش حفظ السائل المنوى الخاص به قبل البدء فى العلاج الكيماوى والإشعاعي.»

وفوض الابن، الذى لم يتزوج قبل وفاته، والدته وشقيقته دنياناشير لاستخدام عينة السائل المنوى الخاصة به بعد وفاته.

لم تكن الأم تدرك أن هذه هى الوسيلة التى «سوف تعيد إليها ابنها مرة ثانية بعد وفاته».

وبعد وفاة براثامش، عن عمر يناهز ٢٧ سنة، رفضت الأم الحداد عليه وأصرت بدلا من ذلك على استخدام نطفته المحفوظة للحصول على طفل عبر رحمها كأ أم بديلة.

، وأطلقت الجدة هلى الحفيد الولد اسم ابنها براثامش ا، وهى كلمة هندية تعنى «هبة الله».

واستكملت الأم الهندية إجراءات الحصول على الإذن باستخدام منى ابنها المتوفى، مدفوعة بافتقادها له،لعملية تلقيح صناعى وافقت عليها مستشفى ساهيادرى فى بيون فى الهند.

وقالت أخصائية التلقيح الصناعى فى مستشفى ساهيادرى صوبرية بورانيك إن عملية التلقيح الصناعى «اعتدنا على اجرائها فى المستشفى»، لكنها وصفت هذه الحالة بالتحديد بأنها «فريدة لأنها تخص أم مكلومة أرادت أن تستعيد ذكرى ابنها المتوفى بأى ثمن»، مؤكدة أنها اتسمت «بإيجابية شديدة» على مدار فترة الحمل.

دجالة أمريكية تبيع صكوك الغفران ب١١٢٤ دولار بالبيت الأبيض

القسيسة المثيرة للجدل والمستشارة الروحية المقربة من الرئيس الأمريكى دونالد ترامب، إلى البيت الأبيض فى منصب جديد كمستشارة أولى لمكتب الإيمان الذى أعيد تأسيسه حديثا. تعود باولا وايت-كاين

ويعكس هذا القرار، الذى يأتى فى إطار إعادة تفعيل المبادرات الدينية داخل الإدارة الأمريكية، العلاقة الوطيدة التى تجمع ترامب بـ"بوايت-كاين"، التى لعبت دورا بارزا فى سياسات البيت الأبيض الدينية خلال ولايته الأولى.

وتمتد مسيرة هذه المرأة لأكثر من أربعين عاما، جعلتها واحدة من أكثر الشخصيات الدينية تأثيرا فى الولايات المتحدة وخارجها، فقد جابت ما يقرب من ٢٠٠ دولة، حيث كرّست جهودها للدفاع عن الحرية الدينية والحقوق الإنسانية، وسعت لتعزيز دور المؤسسات الدينية فى المجتمعات.

وأسست وترأست العديد من المنظمات الدينية، منها "وزارات باولا وايت" و"المجلس الاستشارى الوطنى للإيمان"، كما قادت منظمة "سيتى ديستني" وتشغل منصب القسيسة التعليمية فى كنيسة ستورى لايف بولاية فلوريدا.

: «باولا واتكين»، ترامب أعد لها مكتب فى الإدارة مسؤولة تقوية الإيمان الإنجيلى فى الولايات المتحدة. وتبيع صكوك غفران، الواحد بـ ١١١٤ دولار، من يشترى يضمن الجنة. وتقول أن أى مكان بتلمسه بيتحول لمكان مقدس، وبالتالى البيت الأبيض مقدس عشان مكتبها فيه، وترامب مبعوث الله على الأرض. لها على فيديو جميل جدا، واقفة قدام الجماهير على المسرح بتكلم الملايكة عشان ييجوا من أمريكا اللاتينية وأفريقيا يحاربوا معاهم إيران الكافرة. كانت قافلة عنيها حتى ترى الملائكة. وطمأنت الجمهور أنها تراهم يتحركوا بناء على أوامرها. لكن طبعا فى النص بتكلم الملايكة باللغة اللى يفهموها، وبتديهم أوامر: شابتك.. تاتوك.. هانتو..

يمزق شقيقته بالسكين بسبب زواجها عرفياً

شرع بائع متجول في قتل شقيقته، مزق جسدها مستخدماً سكيناً كبيراً بسبب زواجها عرفياً وحملها، القى رجال المباحث بمنطقة شبرا مصر القبض عليه، وامر مدير امن القاهرة بإحالته إلى النيابة التي تولت التحقيق ... كانت مديرية الأمن بالقاهرة قد تلقت اخطار من مستشفى شبرا العام يفيد باستقباله ربة منزل "١٧ سنة" مصابة بجروح متعددة، والتمساه تزيف في المخ وحالتها سيئة، تبين من التحريات التي اشرف عليها مدير الإدارة العامة للمباحث ، ان المجني عليها تزوجت منذ خمسة شهور عرفياً من بائع "١٧ سنة" وحملت منه جنيناً عمره ٣ شهور ..

تحرر محضر بالواقعة تقرر فيه اخلاء سبيلها وزوجها العرفي مع اخذ التعهد اللازم عليهما بالحضور عند طلبهما، واضافت تحريات المباحث ان شقيقها "١٩ سنة- بائع متجول" احضر سكيناً كبيراً وانهال عليها بالطعنات، محدثاً إصاباتها ..

"القي القبض عليه وبمناقشته قرر انه ليس جانياً، لكنه مجني عليه، لم يفعل شيئاً خطأ، إنما استخدم حقه في الدفاع عن شرفه الذي لوثته شقيقته بزواجها العرفي، تحرر محضر بالواقعة وتقرر إحالة المتهم للنيابة التي تولت التحقيق، وارسلت في الاستعلام عن حالة المصابة لسؤالها

أنقذت زوجها من الانتحار فقتلها

كشفت تحقيقات النيابة العامة بالبساتين عن عدة مفاجآت في جريمة مك "٣٦ سنة- الطباخ بنادي الصيد" قاتل زوجته المدرسة ا.ع "٢٢ سنة" داخل مسكنها بالعقار ٦ شارع القائد بدار السلام البساتين، تبين ان القاتل أصيب بالاكتئاب بعد انقطاعه عن العمل ومحاولة زوجته القتيلة ابنة عمته علاجه وتشجيعه علي العمل لكنه حاول الانتحار قبل قتلها فانقذته بمساعدة الجيران .

و كشفت تحريات رئيس مباحث البساتين ان الزوج ارتكب جريمته أمام ابنتهما الوحيدة ي "١٢ سنة" التي حاولت وهي تصرخ انقاذ والدتها لكنها لم تستطع السيطرة علي الأب الذي اطبق علي الأم وانهال عليها بالسكين واصابها بحوالي ١٢ طعنة في مختلف اجزاء الجسم .

كان قد بدا الكشف عن الجريمة ببلاغ تلقته شرطة النجدة بالقاهرة من سكان العقار بنشوب مشاجرة بين الزوجين واجهاز الزوج علي زوجته بعدما مزقها بالسكين فانتقل معاونو مباحث البساتين بتعليمات من مدير الإدارة العامة للمباحث واستقل رجال الباحث علي شاهدين من الجيران هما المهندس الزراعي م م "٣٣ سنة" ك .ع "٥٣ سنة" المقيمة في الشقة المواجهة واللذان قررا انهما استمعا لصوت استغاثة الزوجة وصراخ ابنتهما وعندما توجها اليهما فوجئا بالزوجة وسط بركة من الدماء وزوجها في حالة هيستريا

اعترف الزوج المتهم تفصيليا بارتكاب جريمته وارشد عن السكين المستخدمة في الحادث والتي عثر عليها ملوثة بدماء القتيلة وتبين اصابته بجرح في الرقبة ويده اليسري عندما حاول الانتحار بعد قتله لزوجته واحيل الي النيابة التي امرت بحبسه ٤ ايام علي ذمة التحقيقات

احمد مصطفي الطرابيشي

زوج يصرخ بالمحكمة :

زوجتي أقوى من الفياجرا..ماذا أفعل ؟

محمود وشاهندة.. ربط الحب بين قلبيهما منذ اللحظة الأولي التي تقدم فيها لخطبتها.. وشعر محمود اثناء هذه الفترة انه شهريار زمانه، فشاهنده تحت قدميه دائما وتعامله كعاشقة متيمة، وقبل أن ينطق بما يحتاجه تكون رهن اشارته.. بعد الزواج بفترة انقلب الحال الي النقيض، وكان سبب الانقلاب غريب جدا، فقد اتهمته بعدم التكافؤ بينهما، لماذا؟ لانها شغوفة بالمعاشرة الزوجية وتطلب منه ذلك يوميا واحيانا اكثر من مرة في اليوم الواحد! ... زوجتي اقوي من الفياجرا.. زوجتي تريدني أسدا طول الليل والنهار.. وانا في النهاية رجل لي طاقة ونهاية؟.. بهذه الكلمات القليلة دافع الزوج عن نفسه أمام محكمة الأسرة بالشرقية في مصر!

وقال الرجل في دعواه أيضا: "... هي عايزة مني إيه بالضبط.. حياة مستقرة وقدرت أوفرها لها علي قدر المستطاع.. أولاد وعندنا زهرتين ولد وبنت.. طاعة ودائما البي لها كل طلباتها.. هو المفروض مين يخاف من مين.. مين يطيع مين؟!.. ومع ذلك كنت اتجاوز واتنازل حتي تسير المركب وبقدر نعبر بها الأمواج العالية.. اجبرتني علي شاول الفياجرا رغم عدم حاجتي لها "الا انني نزولا علي رغبتها تناولتها" .. فهي تبحث عن القاء الحميم لاكثر من مرة كل يوم وكأن الحياة الزوجية فقط داخل حجرة النوم .. انا احاول ان اجاريها لكن ليس لعدة مرات كل يوم .. زوجتي يبدو أنها تريد رجلا من طراز خاص!"

أحدث أسلوب لتسميم النساء

حاول هارالد إفرينفيلد جاهداً للتخلص من زوجته الخلصة تشيري، حتى يتاح له الاستمرار في غرامياته مع امرأتين أخريين، لدرجة انه حاول تسميمها عن طريق العازل الذكري. وتقول تشيري، ٣٩عاماً، من مدينة مدينا، بولاية أوهايو "لقد وضع السم على العازل. عندما وضعه في المرة الأولى وجدت بلورات خضراء لامعة على ملابسي وعلى السرير".

وكان هارالد، ٣٩عاماً، قبل ذلك، قد حاول بالفعل تسميم زوجته الخلصة وام ولديه بوضع السم في طعامها. وبما ان تشيري كانت تثق فيه، استبعدت ان زوجها كان يحاول التخلص منها. إلا ان الزوج الغادر لجأ اخيراً إلى تسميم العازل الذكري. وتقول تشيري "أصبت بحالة مرضية حادة، ولكنني استبعدت ان يكون زوجي هو السبب في ذلك"!.

ولكن بعد عثورها في الحمام على علبة مليئة بنفس المادة التي وجدتها من قبل على ملابسها وسريرها، بدأت تشك في أن زوجها يحاول تسميمها.

وأخذت تشيري جزءاً من المادة التي عثرت عليها الى الشرطة، التي اكتشفت ان المادة سم فأر. وهنا بدأت تشير تشك في أن هارالد كان يحاول قتلها. وعند حديثها عن مأساتها لأول مرة قالت الزوجة المغدورة انها ما كانت تتوقع نهاية حياتها الزوجية بهذه الطريقة المشينة. وقالت انها قابلت هارالد في ربيع عام ١٩٨٦وتزوجت منه بعد خطوبة امتدت لثلاث سنوات. واضافت "احببت اسرتي هارالد كثيراً. فقد كان جذاباً ومرحاً للغاية. كان يجمع كل الصفات التي تجعل منه زوجاً مثالياً، ولكنه كان بعض الأحيان يبدو مثالياً أكثر مما يجب".

واشترك الزوجان في فتح متجر لبيع الهدايا. وانجبا طفلهما الأول الذي اختارا له اسم كارل في ٧نوفمبر ١٩٩٨، بعد ذلك سافر هارالد لزيارة اسرته في النرويج

وفيما بعد اكتشفت تشيري ان هارالد عاد لعلاقته الغرامية القديمة مع فيلدا، احدى قريباته في النرويج، وبعد سنتين انجبا طفلهما الثاني ايريك. ثم سافر هارالد مرة أخرى للنرويج. وبعد عودته جاء سلوكه يتغير واعترف لزوجته بانه يعاني من حالة اكتئاب. وتضيف "ما كنت افكر في انه كان يحاول قتلي. واعتقدت انه يحتاج الى مساعدتي"!.

ولكن بدأت الأمور تتطور الى الأسوأ. وفي ذات ليلة رشفت تشيري من كوب الماء الذي كانت تضعه بجوار السرير فشعرت ان طعم الماء غير طبيعي. فايقظت هارالد الذي رفض أن يتذوق الماء. وعندما ذهبت إلى الحمام، عادت لتجد ان الماء المشبوه قد اختفى.

ثم بعد ذلك اقترح هارالد بصورة مفاجأة على زوجته ان يقوم بطهو الطعام، ولكنها بدأت تجد طعماً غير عادي في الأطباق التي يعدها. وفي إحدى المرات أزالت تشيري الجبن من البيتزا، التي أعدها زوجها، لتجد تحتها بلورات خضراء صغيرة. وزعم هارالد ان تلك البلورات عبارة عن أعشاب

وأخيراً عندما امتنعت تشيري عن تناول الطعام الذي يعده زوجها، لجأ إلى تسميم العازل الذكري. وبينما كان هارالد في رحلة أخرى للنرويج تلقت تشيري محادثة هاتفية من ماري جو ادمز، التي كانت لها ايضاً علاقة عاطفية معه، وقالت ماري "إنها صدمت عندما اكتشفت ان هارالد متزوج". ولكن تشيري لم تبلغ الشرطة عن محاولات زوجها الاجرامية الا عندما عثرت في متجر الهدايا على رسائل غرامية من فيلدا. واتصلت تشيري بالنيابة، وقامت بتسجيل المحادثة التي جرت بينها وبين زوجها، والتي اقر فيها بمحاولاته الفاشلة لقتلها، واخيراً وجد هارالد الجزاء الذي يستحقه، حيث قضت المحكمة بسجنه لمدة عشر سنوات مع عدم إمكانية حصوله على إطلاق سراح مشروط

تمثال لسيدنا محمد « ص » داخل كنيسة فى بلجيكا !!

الآن نتيجة لضعفنا وتفككنا اختار أهل الشر وعملائهم موعد الانقضاض علينا .. فالآن المسلمين فى اوروبا يصرخون من وجود تمثال لسيدنا محمد بكنيسة «بييترموندي» فى بلجيكا .. التمثال يصور الرسول يحتضن المصحف وهو خاضع منكسر تحت الاقدام منحنى الرأس!! وبالطبع لااستجابة لصرخات مسلمى بلجيكا .. والصورة منشورة علناً على موقع http://www.brusselsjournal.com/٩٨٢/node

فقد كان بأمريكا تمثال لسيدنا محمد «ص» على سطح مقر محكمة الاستئناف فى ماديسون سكوير فى قلب نيويورك...التمثال يجسد الرسول حاملاً سيفه وبلباس فضفاض ..طوله ثمانية أقدام.. كان التمثال بين ١٠ من أصحاب الشرائع. من بينهم النبى موسى وكونفشيوس والامبراطور الرومانى جوستنيان والملك إلفرد الكبير. بالإضافة إلى شخصيات رمزية تمثل السلام والحكمة والعدل

وقد تم الكشف عن هويته ، عندما حصلت وزارة الأشغال العامة على مشروعا تكلفته إلى ١,٢ مليون دولار لإصلاح التماثيل وتنظيف المبني، وإضافة خمسة طوابق جديدة.

وتوجه سفراء اندونيسيا وباكستان ومصرعام ١٩٥٣ الى وزارة الخارجية للمطالبة بإزالة التمثال، وقد وافق القضاة. وانتهت المشكلة بهدوء ..حيث تم تغطية التمثال ونقله بالشاحنات نيو جيرسي.. استجابت امريكا فوراً حينئذ لاننا لم نصل الى درجة الذعرمن أمريكا والتفكك الذى نعانى منه الآن .

ولكن قد يكون ذلك خيراً اذا عدنا لرشدنا ..واتصور أن ماحدث من تصريحات مسيئة وتماثيل مسيئة للرسول، بداية خير كثير، لو استفاد منها المسلمون بطرق عديدة. وأن شعاعاً عظيماً من الأمل والنصر قد أشرق من جنباتها المظلمة. فماذا ننتظر؟

يقول الله تبارك وتعالى: (حَتَّى إِذَا اسْتَيْأَسَ الرُّسُلُ وَظَنُّوا أَنَّهُمْ قَدْ كُذِبُوا جَاءَهُمْ نَصْرُنَا فَنُجِّيَ مَنْ نَشَاءُ وَلا يُرَدُّ بَأْسُنَا عَنِ الْقَوْمِ الْمُجْرِمِينَ).. (يوسف:١١٠).

اليوم يهتم الغرب بما يحدث من إساءة لنبى المسلمين، ويترقبون ما يصدر عن المسلمين من أقوال وأفعال ..العالم ينتظر السماع للمسلمين .. ولذلك اتصور ضرورة اقتناص الفرصة .. يجب أن نتحول من حالة «الدفاع عن الرسول» بالطرق التقليدية، إلى «حالة الهجوم الذكى» .

الغرب الآن يتوقعون اساءة المسلمين للمقدسات المسيحية بدافع الانتقام ورد الفعل المعاكس ..ولكن الاسلام لايسمح للمسلم بالمساس بالسيد المسيح او بالسيدة العذراء ..لسبب بسيط أن السيد المسيح علية السلام مقدس ايضا فى الاسلام .. حيث ينص القرآن الكريم إنَّ السيد المَسِيحُ ابْنُ مَرْيَمَ كلمه الله « وَكَلِمَتُهُ أَلْقَاهَا إِلَى مَرْيَمَ وَرُوحٌ مِنْهُ).. (النساء: من الآية١٧١) ..كما أن أمه السيدة العذراء مقدسة ولها كل التقدير ويقول عن مريم العذراء: (وَإِذْ قَالَتِ الْمَلائِكَةُ يَا مَرْيَمُ إِنَّ اللَّهَ اصْطَفَاكِ وَطَهَّرَكِ وَاصْطَفَاكِ عَلَى نِسَاءِ الْعَالَمِينَ) (آل عمران:٤٢).

الفرصة الآن سانحة لإزالة الحاجز الذى صنعه اهل الشر ضد كل ما هو مسلم ..الدعوة مفتوحة لجميع المسلمين بكل لغاتهم، لتوجيه رسائل التقارب بين الإسلام والمسيحية .. ويسعى لبث الفرقة والعداء بين المسلمين والمسيحيين .. رغم أن الأسلام يحترم ويقدس السيد المسيح والسيدة العذراء .

ومن يقبل الاساءة للنبى محمد يضحى بالتعاليم الروحية المسيحية .. المسيحية التى تعلن أن « المجد لله فى الأعالي، وعلى الأرض السلام، وبالناس المسرة » لايمكن ان يقبل الاساءة لشخصية يقدسها كثر من مليار انسان واى مساس به يسئ لكل المسلمين على وجه الارض

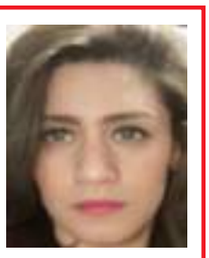

بقلم : هدير الجعلى

اداء متميز لمديرية الزراعة بالدقهلية

تنفيذا لتوجيهات معالى الوزير/ علاء فاروق وزير الزراعه واستصلاح الأراضى وتحت إشراف الدكتور / ابراهيم قاسم وكيل وزارة الزراعة بالدقهلية والمهندس / محمد فوزى المدير العام

تم مرور لجنه المكافحه بالمديرية المشكلة من :

وذلك بنواحى ادارة أجا الزراعية وذلك على محصول القمح والبنجر وتلاحظ من المرور وجود إصابات بالصداء الأصفر بشكل محدود وتم التنبيه على رئيس قسم المكافحه الحقليه بالاداره بالعلاج وملاحظه النتائج

كا تم متابعة أعمال حماية الأراضى ومنع التعديات على الارض الزراعية وإزالة التعديات بناحيه شبراويش مركز أجا

متابعة العمل بالجمعيات بنواحى المركز وبناء عليه قام الدكتور /حسين احمد القط مدير الإدارة الزراعية ببلقاس بالمرور على جمعيات بسنديله ومنشأة بسنديله وجمعية كفر الغنامه ومتابعة العمل بالجمعيات والتنبيه على مايلى

**عمل لوحه يعلن فيها مواعيد حضور رئيس المكتب لكل جمعيه

**الانتهاء من حصر البرسيم والقمح والبنجر وباقى محاصيل الشتوى على التابلت

**متابعة صرف الاسمده حسب التعليمات للشخص بنفسه صاحب البطاقه او بتوكيل اوالتفويض من مجلس الإدارة للجمعيه مع الدفع الإلكترونى

**التأكيد على عمل الدوره الصيفى حسب التعليمات وان تكون الدورة أحواض وتعليق الدوره فى مكان واضح وتحديد الأحواض التى يزرع بها الأرز واى أحواض أخرى تعتبر مخالفه

**التأكيد على دقة الحصر الصيفى عند بداية الحصر والالتزام بتعليمات الدورة وعدم تخطيها حتى لايتعرض المخالف للمسائلة القانونيه

**متابعة زمام الجمعيات من قبل رؤساء المكاتب يوميا وخاصة فى أيام عيدالفطر المبارك وتبلغ الادارة باى تعديات لاتخاذ الإجراء اللازم وإزالة التعدى فورا

الاقتصاد الزراعى سر التنمية

الاقتصاد الزراعى هو ذلك العلم الذى يدرس كيفية تخصيص الموارد المتاحة فى القطاع الزراعى لتحقيق أقصى استفادة ممكنة، مع مراعاة التوازن بين الحاجة المتزايدة للغذاء والحفاظ على الموارد الطبيعية. يشمل هذا العلم دراسة الإنتاج الزراعي، والتسويق، والسياسات الزراعية، وعلاقتها بالاقتصاد الكلى . يعتبر القطاع الزراعى حجر الزاوية فى تحقيق الأمن الغذائي، حيث يساهم فى توفير الغذاء الصحى والمغذى للسكان ساهم القطاع الزراعى فى النمو الاقتصادى من خلال توليد الدخل، وتوفير فرص العمل، وزيادة الصادرات

و يعد الاقتصاد الزراعى ركيزة أساسية للتنمية المستدامة، حيث يساهم فى تحقيق الأمن الغذائي، توفير فرص عمل، وزيادة الدخل القومى والنقد الأجنبي، خاصة فى الدول النامية، بالإضافة إلى إدارة الموارد الطبيعية بكفاءة ودعم الصناعات التحويلية. كما يساهم بـ ١٣٪-٦٠ من الناتج المحلى الإجمالى فى بعض الدول.

+أهمية الاقتصاد الزراعي:

❖ تحقيق الأمن الغذائي: يضمن إنتاج الغذاء الأساسى ويقلل الاعتماد على الاستيراد، مما يرفع من مستوى الاكتفاء الذاتي.

❖ دعم التنمية الاقتصادية: يمثل المصدر الرئيسى للنقد الأجنبى من خلال الصادرات الزراعية، ويساهم فى زيادة الدخل القومي.

❖ توفير فرص العمل: يمثل قطاعاً رئيسياً لتشغيل القوى العاملة، حيث يعمل به نسبة كبيرة من السكان (تتراوح بين ٤٠-٩٠٪ فى البلدان الأقل نموا).

❖ ربط القطاعات الاقتصادية: يوفر المواد الخام اللازمة للصناعات الغذائية والتحويلية، مما يعزز النمو الاقتصادى الشامل.

❖ إدارة الموارد الطبيعية: يركز على الاستخدام المستدام للأراضى والمياه وتحسين إدارتها.

❖ التغلب على الأزمات: أظهرت جائحة كورونا والنزاعات أن الزراعة هى خط الدفاع الأول لتحقيق الاستقرار الاجتماعى والاقتصادي.

بقلم: د .حسين القط
دكتورة فى الاقتصاد الزراعى

تحب زوجها وتخونه

أرجو أن يتسع صدركم وتسمعوني للآخر، وأرجو منكم الرد بأسرع ما يمكن؛ لأني في حالة يرثى لها، وهذه الحالة من صنع يدي وحتى إذا تجاهلتم رسالتي فأنا أشكركم لأني لا أستحق حتى مديد العون من أي أحد.

ومشكلتي سأشرحها من كل الجوانب لتكونوا على علم بكل هذه الجوانب:-

أنا سيدة أبلغ من العمر ثلاثين عاما، متزوجة منذ ست سنوات، وليس لدي أطفال، والسبب غير معروف (عقم بدون سبب) تعرفت علي زوجي بالجامعة؛ حيث أتى من بلده للدراسة في بلدي، ونشأت علاقة حب بيننا، وتزوجنا وسافرت معه إلى بلده، وتركت بلدي وأهلي، وتحملت الغربة بسبب حبي له، فهو إنسان رائع بمعنى الكلمة، ويحبني ويحن علي، لكن لا أعرف لماذا فعلت به ما فعلت مع أني أحبه.. هل هو انفصام بشخصيتي؟ لا أعلم.

والمشكلة تبدأ عندما عملت بعد سنة ونصف من زواجي، حيث عملت بشركة كان يعمل معي فيها ابن عم زوجي، وهو متزوج ولديه طفلان، وبعد سنة من عملنا بدأ يلمح لي بأنه يميل لي، وأنا لا أعرف كيف اندفعت وملت إليه، مع أني أحب زوجي، حبا الجميع يشهد بأنه زيادة عن المعدل الطبيعي، ولكني انجرفت وراء مشاعري، وملت لابن عمه، وأصبحنا نلتقي وتحدث بيننا "ملاطفات"، وكنت دائما حريصة على ألا أصل إلى حد الزنا.

اغفروا لي الصراحة في التعبير، ولكني أقوم بهذا لتكونوا على علم بكل جوانب المشكلة، وكنت بعد كل لقاء أندم وأبكي، وأطلب المغفرة من ربي، ولكن بعد فترة أعود لألتقي به. لماذا؟ لا أعرف، ثم قررت ترك الشركة التي نعمل بها معا لأبعد عنه، وفعلا تركت الشركة وذهبت للعمل بأخرى لأبعد عنه، ولكني كنت كل فترة أحن وأشتاق إليه، وأعود لأتصل وألتقي به.

وفي آخر مرة التقيت به فيها حدث ما كنت دائما أخاف أن يحدث، قاومته بشدة، ولكني ضعفت وحصل ..... ووصلت إلى الزنا، نعم أصبحت زانية، ولكن بعد هذا "الإنحال" لم يصل كل منا إلى "الرعشة"؛ وذلك لأن بعد "الإيلاج" بفترة قصيرة، لدقائق، تيقنت لفعلتي الشنيعة وأخذت أصرخ وأبكي كيف فعلت ذلك وأغضبت ربي؟ وكيف أني خنت زوجا رائعا يحبني؟ لا أعرف.

ومنذ هذه اللحظة وحياتي انقلبت رأسا على عقب، وزوجي لا يعلم سر هذا الانقلاب فأصبحت لا أنام ولا آكل وفي كل وقت أبكي وخصوصا عند النظر لوجه زوجي وهو لا يعلم ما السبب لحصول ذلك.

وسؤالي لكم هو وأرجو إجابتي لأني لفترة قررت الانتحار، ولكن لا أريد أن أصلح الخطأ بخطأ أكبر، وكذلك قررت الانفصال عن زوجي لأني خنته ولم أستطع المحافظة على شرفه وعرضه الذي ائتمنني عليه، وأعود لسؤالي هل سيغفر الله لي وهو يعلم أني نادمة أشد الندم على فعلتي؟ وهل أستمر مع زوجي أم انفصل عنه حفاظا على كرامته التي لم أصنها؟

الرجاء، ثم الرجاء أن ألقى لحيرتي نهاية عندكم أنا أعرف (أني لا أستحق مد يدكم لي ولكنني لا أستطيع اللجوء لأحد غيركم.. أبعدكم الله عن كل مكروه، ووفقكم وشكرا لكم.

الزوجة المعذبة

قصتك ليست الأولى ولن تكون الأخيرة لمن ينجرفون وراء شهواتهم حتى تصل بهم إلى الهاوية، والسؤال الذي وجدت له إجابة بعد طول حيرة ومع تكرار كل قصة لماذا الإصرار من هؤلاء على الاندفاع في طريق الخطيئة، رغم علمهم بالنتيجة.. هل لأن العاطفة غلابة جبارة لا يستطيع ردها من وقع في أسرها؟ وهل يمكن أن تهوي عاطفة بصاحبها إلى هذه الهوة السحيقة وهو لا يملك لنفسه شيئا؟ أين يذهب العقل؟

ومع مراجعة القصص بالتفصيل، ومنها قصتك ظهرت الحقيقة، وها هي البداية المشتركة.. تجاوز للحدود يبدو بسيطا.. فقد لمح ابن عم زوجك لك بميله تلميحا قبلته في وقته على أنه لن يترتب عليه شيء، ولكنها بداية الانحراف، زاوية صغيرة انفصلت فيها نقطتان عن بعضهما في درجة تكاد لا تكون مرئية؛ إنها المعصية الأولى، التي هي مجرد تلميح، وقبول هذا التلميح والسماح به هو بداية الخيانة الزوجية؛ فقبول التلميح أمر لا يخصك بل يخص صاحب الحق في مشاعرك، في كل خلجة من كيانك، لتكون الخطوة الثانية والأخطر في الترحلق نحو الهاوية.. إنك ملت إليه.

وما دام.. الترحلق بدأ نحو الهاوية فلن يتوقف؛ لأن كل خطوة تؤدي لما بعدها بسرعة لا يتصورها صاحبها، وهو في بداية الترحلق، ثم ليكون اللقاء الأثيم.. والذي تصغين ما يحدث فيه من أفعال محرمة.. بأنها "ملاطفات" وهو تعبير يدل على ما بداخلك من استصغار للفعلة النكراء التي كنت تقومين بها.. فاللقاء الآثم المتكرر، وممارسة كل الأفعال المحرمة دون "الإيلاج"، أي أن ممارسة جنسية دون إيلاج العضو الذكري داخلك هي مجرد "ملاطفات" من وجهه نظرك، كانت تستحق بعض البكاء والندم، وطلب المغفرة المسكن للضمير؛ لأنه لو كان بكاء وندما حقيقيا لتحول إلى وقف فوري لهذه الجريمة النكراء، ولكنه مجرد اعتذار أمام النفس "هاأنا أبكي وأندم ولا أستطيع".

ثم ما تلبثين أن تعودي إلى "الملاطفات"، وأنت من يتصل، وأنت من يعود تحت دعوى الحنين والشوق فقط لا غير؛ فليس لديك ما تقدميه من عذر لفعلتك الشنعاء، فلا زوج قاسيا، ولا فراغ عاطفيا؛ فالزوج في أفضل حالاته العاطفية، بل والجسدية فلم نر في رسالتك أي تلميح لعجز يعاني منه الزوج في إشباع نزواتك أو رغباتك.

وكان لا بد من الوصول إلى قاع الهاوية، وأن يصل الأمر إلى الزنا الكامل الأركان لإقامة الحد، وليس لاعتباره زنا، فكل ما تسميه أنت ملاطفات هو في الحقيقة إثم وحرام، أما الإيلاج فهو من أجل إقامة الحد، وليس معنى ذلك أن ما دون الإيلاج لا يستوجب اعتباره حراما؛ لأن ليس كل حرام له حد، ولكن وضع "الإيلاج" كنقطة فصل لإقامة الحد على المتزوجة الزانية والمتزوج الزاني لأن وصولها إلى ذلك يعني تمكن الخبث واللامبالاة من نفوسهما، التي جعلتهما لا يكتفيان بما وصلا إليه من معصية، بل ويريدان أن يصلا إلى ذروة "النشوة الحرام"، وهذا هو هدفك الواضح من الوصول لتلك النقطة، بدليل أنك أشرت إليها في رسالتك دون شعور منك؛ فأنت تذكرين أنك لم تصلي إلى "الرعشة"؛ وكان هذا كان هدفك الذي أردته، فتحاولي أن تسكتي نفسك أيضا، وتضحكي عليها بأنك استيقظت قبل الوصول إلى الرعشة، فبعد دقائق من الاستمتاع الآثم لم تصلي إلى الرعشة.

وبدأت تصرخين.. "كيف فعلت ذلك وأغضبت ربي وكيف أني خنت زوجا رائعا؟" وكأن كل ما سبق لم يكن إغضاب لله عز وجل، وكأن كل ما جرى دون الإيلاج لم يكن خيانة لهذا الزوج الرائع.

الحقيقة أنك كنت تبكين لأنك لم تصلي إلى رعشة الشبق، وهذا ما أفاقك، وبدلا من أن تصارحي نفسك بذلك أيضا حتى تحمي نفسك من أن تري نفسك وقد بلغت هاوية الانحطاط رحت تصورين لنفسك أنك تبكين لأنك اكتشفت الآن فقط أنك أغضبت ربك وخنت زوجك، الآن فقط، وما كان دون ذلك من التقائك بهذا العشيق المرة تلو المرة، ومعاودتك الاتصال به ليس خيانة أيضا.

أصبحت لا تستطيعين النظر في وجه زوجك، وكيف كنت تنظرين في وجهه كل مرة كنت تلتقين فيها بهذا الرجل وتحصل بينكما "الملاطفات"؟ هل الذي منعك من النظر إلى وجه زوجك هو "الإيلاج" وعدم حدوث الرعشة؟ أخرجات من زوجك لأنك تصلين معه إلى الرعشة ومع ذلك ذهبت لتخونيه مع رجل آخر هو ابن عمه فلم تحصلي على الرعشة؟.. شيء يستحق الخجل فعلا.

أما الخيانة الثلاثية التي قمت بها فلم تكن تستحق ذلك، فأنت لم تخوني زوجك خيانة واحدة، أنت خنته وأنت تقيمين علاقة مع رجل آخر، وخنته وأنت تقومين بذلك مع ابن عمه الذي لا يتصور زوجك أن تأتيه الطعنة من جانبه، ثم خنته وأنت تقطعين أواصر هذه العائلة وأنت تخونين أيضا زوجة ابن عم زوجك وهي التي في الغالب صديقتك، وتفتح لها بيتها بصفتك غريبة عن العائلة وتحتاجين من يؤنس غربتك.

إننا نريد منك أن تفيقي حقيقة وواقعا ولا تضحكي على نفسك بكلمات من أمثال "أنا لا أستحق أن تمد يد العون، أو "أنني فكرت في الانتحار"، فهذه أيضا كلمات تحاولين أن تقنعي نفسك بها بأنك أفقت فعلا، وشعرت بجريمتك المركبة المستمرة.

والحقيقة أن كلمات رسالتك تشي بغير ذلك، بدءا من اعتبار ما كان يحدث مجرد "ملاطفات" وأن الحنين والشوق هو الذي أعاده إليك. وهذه الكلمات تشي بأنك على استعداد للعودة لمرحلة "الملاطفات" دون الإيلاج فهذا مقبول، لأنها تجعلك قادرة على النظر إلى وجه زوجك كما كنت تنظرين إليه سابقا.

أن يغفر الله لك أو لا يغفر سؤال لا نستطيع الإجابة عليه؛ لأن صدق التوبة منوط بعدم العودة إلى الجريمة، وهي بالمناسبة ليست الإيلاج، ولكنها الميل إلى غير الزوج والسماح له بالتعبير عن ميله؛ لأنها البداية التي أوصلت للنهاية، وإذا كان الحديث المعجزة للنبي صلى الله عليه وسلم "ما أسكر كثيره فقليله حرام"، وهو أمر لا يعلمه إلا الله، فلسنا أصحاب "صكوك غفران" نمنحها للناس، ولكن الله المطلع على صدق التوبة، وهو صاحب الحق الوحيد في ذلك.

وأما ما تريدين أخذه من إجراءات عقابية في حق نفسك مثل طلب الطلاق من الزوج لأنك لا تستحقينه، فهو أمر يخصك، ويخص ما تقدمينه من أدلة حقيقية هذه المرة أمام نفسك لإثبات صدق عزيمتك.. إنك الوحيدة القادرة على إدراك احتياجك لمغادرة البلاد كلية للبعد عن هذا الرجل.

لقد ابتعدت عن مكان العمل ولكنك عدت إلى ارتكاب الكبيرة، فربما تدركين أنك تحتاجين أن تخرجي من هذه العائلة تماما وتعودي إلى بلدك حتى يتضاءل أي احتمال لوقوعك في هذه الجريمة الكبرى. أما أي إجراء ستتخذينه ضد نفسك التي أنت أعلم بقدرتها على الصمود أمام الحنين والشوق الآثمين تجاه هذا الرجل الفاجر، الذي لم يتضح من رسالتك أنه ندم هو الآخر على ما فعل، والذي يبدو أنه ينتظر عودتك كما يحدث كل مرة.

وهناك أمر خفي لا يستطيع إدراكه غيرك؛ وبالتالي فلا يستطيع تحديد ما يجب أن تتخذيه من قرارات إلا أنت.. فإذا كنت غير قادرة أو غير متأكدة من عدم العودة إلى الخطيئة فالطلاق والابتعاد عن هذا الرجل وحماية هذا الزوج من الخداع حل مناسب، وربما يكون دلالة على صدقك هذه المرة وحرصك على التوبة الصحيحة إلى الله.

وإياك أن تخبري زوجك بحقيقة طلبك للطلاق، فلا داعي لأن تفضحي نفسك، ولا داعي لأن تؤذي هذا الزوج المخلص، وقدمي أي سبب لهذا الانفصال الذي سيكون بالطبع مفاجأة له.

نحن لا نغلق أمامك باب التوبة، أو نطلب منك أن تتخذي إجراءات تبدو غير شرعية، ولكن أطلب منك أن تكوني صادقة مع نفسك، فإن علمت أنك قادرة على القيام بحق التوبة فاقضي ما بقي من عمرك لمحاولة تكفير هذه "الكبيرة" بالإكثار من الأعمال الصالحة، واجتهادك في أن تكوني زوجة صالحة لزوجك "المخدوع" وإلا فارحلي فهذا أقل عقاب تقدمينه لنفسك، ولكنه عقاب ينقذك من الوقوع في الخطيئة وتعود إلى السؤال الذي بدأت به في أول الرد وهو ماذا حدث؟ ولماذا يستمر الإنسان حتى يلقى مصيره؟ إنه شؤم المعصية واستمرارها والتهاون مع ما يبدو في أعيننا أنه صغائر فتسلمنا المعاصي بعضها لبعض، وننزلق بسرعة، ونحن لا ندري أنه لا نهاية للانزلاق إلا الهاوية، فلا يتصور أحد أن الاستهزاء بحرمات الله يمكن أن يصل به إلى هذه الهاوية السحيقة، إنه الراعي يرعى حول الحمى فيكاد يقع فيه كما قال الرسول الكريم في حديثه الرائع "إن الحلال بين وإن الحرام بين وبينهما أمور متشابهات، فمن اتقى الشبهات فقد استبرأ لدينه وعرضه، ومن وقع في الشبهات كان كالراعي يرعى حول الحمى يوشك أن يواقعه، ألا وإن لكل ملك حمى ألا وإن حمى الله محارمه" صدق الرسول صلى الله عليه وسلم.

فلنصدق مع أنفسنا ولا نستصغر البدايات فأكبر الحرائق تبدأ من مستصغر الشرر.

حى حدائق القبة فى خـــدمة سيادة القانون

فى إطار حرص الدولة على تطبيق القانون وتكثيف الجهود المبذولة للتصدى لكافة أنواع مخالفات البناء والتعامل معها بكل حسم وإزالتها بصورة فوريه طبقا لتعليمات السيد الدكتور/ ابراهيم_صابر محافظ القاهرة وتوجيهات اللواء / عمر محمود الشافعى نائب المحافظ للمنطقة الشمالية

قام المستشار/احمد_محمد_محمدى رئيس الحى و الأجهزة التنفيذية

بإزالة أعمال مخالفة وفك الشدة الخشبية للعقار رقم ٢٥ شارع شتوى واتخاذ كافة الإجراءات القانونية اللازمة فى هذا الشان

كما تم إزالة أعمال مخالفة وفك الشدة الخشبية للعقار رقم ١٠ شارع يوسف مدور (قدورة) واتخاذ كافة الإجراءات القانونية اللازمة فى هذا الشان

وإزالة أعمال مخالفة للعقار رقم ٧٧ شارع بدر - تقسيم الرقابة الادارية واتخاذ كافة الإجراءات القانونية اللازمة

ومن جانب اخر استقبل المستشار/ احمد محمد محمدى رئيس حى حدائق القبة بمكتبه

الدكتور القس / رافائيل رمزى مسئول التنسيق الأمنى والعلاقات العامة ، والقمص / بيشوى جورج من كنيسة مار جرجس بمنشية الصدر ، القمص / فيلو بايتر عزمى كنيسة ابى سيفين ، القس بولس جلال كنيسة دميانة بشارع صابر الطويل ، القس / مينا أديب كنيسة العذراء بالمليحة ، واعضاء لجنة العلاقات العامه بالمنطقة

وذلك لتقديم التهنئة بمناسبة قدوم عيد الفطر المبارك فى إطار تعزيز العلاقات المجتمعية ومد جسور التواصل بين مختلف فئات المجتمع المصرى معرباً سيادته عن خالص اعتزازه وتقديره بهذه الزيارة مؤكداً على الروابط القوية والعلاقات الأخوية مشيراً إلى سعيه الدائم لتعزيز التواصل مع كل فئات وأطياف المجتمع والتى تتحقق دائما بالمحبة والصداقة والعمل المشترك.

احمد محمد المحمدى رئيس حى_حدائق_القبة

التدليك سر الشباب الدائم للوجه

إبراز محاسن الوجه وجماله رغبة دفينة لكل النساء والفتيات والاحتفاظ بجمال البشرة فترة طويلة هي حلم كافة النساء ، والحفاظ على البشرة جميلة وشابة يلزمه خطوات عديدة تبدأ من سن الشباب مثل الرياضة والتدليك ثم تأتي بعد ذلك مرحلة الماكياج أو رسم الوجه بالشكل النهائي الذي يبرز ملامح الجمال ، ويعد التدليك من أهم عوامل الجمال

ومن أهم أسرار الشباب الدائم فبالرغم من أنه أقدم وسائل التجميل إلا أن خبراء التجميل يولونه اهتماما كبيرا الآن فقد تعددت الفوائد والتدليك واحد التدليك له فوائد جمة في تجميل الوجه وإعادة الحيوية والنضارة إليه دون اللجوء إلي مستحضرات التجميل أو حتى تحمل أي نفقات زائدة

لا يمكن أن نتجنب الخلايا دون التدليك و فوائده التي يحصيها الخبراء في أنه :

١ - يساعد على انتفاخ تيار الدم إلي البشرة.
٢ - يساعد الجلد على التخلص من النفايات
٣ - يساعد في التخلص من الأوساخ العالقة بالمسام
٤ - يقلل من ظهور التجاعيد لأنه يقوي عضلات الوجه
٥ - يقلل من تقلصات عضلات الوجه.

وبحسب مجلة نصف الدنيا فإن تدليك الوجه ينشط الدورة الدموية فيه ويقوي عضلاته ويكسبها مرونة وتماسكا فتعلمي طريقة التدليك التالية من أجل الحفاظ على مظهر جذاب وشباب دائم. وهو عملية سهلة كل ما تحتاجين إليه هو الصبر والخبرة في وضع العضلات واتجاهاتها

يجب أن يسبق التدليك عملية تنظيف لبشرة الوجه ثم جففي بشرتك جيدا وإذا كانت بشرتك مصابة بحب الشباب أو الإكزيما عليك أولا معالجة وجهك تحت الإشراف الطبي ثم بعد العلاج يمكنك أن تقومي بالتدليك وإجراء التمرينات اللازمة لجمال وجهك وصفك (لكل تمرين لمدة ثلاث دقائق فقط)

ماء الورد للنضارة

إذا كنت مثل الكثيرات من النساء اللاتي يعانين من شحوب الوجه خصوصا في الصباح لا تلجئي للحل الؤقت أي لا تقومي بإخفاء المشكلة بالكريمات ومستحضرات التجميل الخاصة بإشراق الوجه ولكن قومي بحل المشكلة من جذورها وأعيدي الحيوية والدموية لوجهك بشكل دائم قومي بتدليك الوجه يوميا قبل النوم بمنشفة لمدة ربع ساعة تقريبا وبالطريقة الصحيحة كما يجب دهن وجهك بماء الورد كل صباح قبل غسله من أجل تقوية الدورة الدموية للوجه وإعادة الدموية إليه

صلابة الوجه وتماسكه

الحفاظ على صلابة الوجه وتماسكه دلكي عظمة الفك من الذقن حتى أسفل الأذن بحركات عمودية ومتناوب

لتفادي الخطوط والتجاعيد التي قد ترتسم علي بشرة الوجه دلكي جوانب الفم بحيث تكون حركات يديك متناوبة ومارة من الذقن نحو الأنف.

لطمي أن تجاعيد الجبين تؤثر سلبا علي جمالك وتكاد تذهب به والتخلص منها دلكي الجبين بحركات عمودية من أسفل إلي أعلي وابدئي من أعلي الحاجبين لتنتهي في أسفل منابت شعر الرأس ودلكي أيضا ما بين العينين.

لتجميل العيون

المنطقة التي تقع حول العيون والأجفان هي منطقة حساسة وأكثر مناطق الوجه رقة فيجب أن تتعاملي معها بنفس الرقة أي دون الضغط عليها فالبشرة في هذه المنطقة لا تحتاج إلا إلي التربيت الخفيف.

ولتجميل هذه المنطقة دعي الأصابع الأولي والثانية لكلتا اليدين تنزلق برفق فوق الجفن العلوي بادئة من الداخل عند أول الأنف متجهة نحو عظم الوجنة. ثم عودي بالطريقة نفسها من تحت العين لتدليك الجفن السفلي

ترهل الخدين والذقن

لتفادي ترهل الخدين دلكي الوجه من عظمة الفك حتى عظمة الوجنتين بحركات عمودية متناوبة وبحركات عمودية متناوبة وبحركات خفيفة متجهة من أسفل إلي أعلي وبشكل عمودي.

لتفادي ترهل الذقن دلكي بهدوء ورفق من أسفل الذقن إلي أسفل الشفة ثم دلكي من أسفل الذقن إلي أسفل منطقة الخدين ثم إلي أسفل الشفة.

جمال العنق

العنق كثيرا ما يكون من أسرار جمالك فإذا كنت تحلمين بعنق كليوباترا فواظبي علي تدليك عنقك من أجل جماله وتفادي تجاعيده في الوقت ذاته دلكي عضلات العنق براحة يدك

وأخيرا اكتسبي بعض العادات الصحية لتحافظي علي بشرتك شابة مثل:

× تجنبي الامساك والجلسة الشمس المباشرة لتركي البشرة تتنفس الهواء الصحية
× اعرفي طبيعة بشرتك و كيفية التعامل معها
× تعلمي التدليك الذاتي للحفاظ على جمال البشرة
× استعملي فراش وسادة مناسبين لجسمك أثناء النوم
× اتجنبي برامج الحمية القاسية و بفضل فقد الوزن ببطء.
× استعملي مستحضرات تجميل طبيعية مناسبة لطبيعة بشرتك.
× يجب أن يكون غذاؤك معتدلاً ومتكاملاً و اشربي قدر مناسب من الماء.
× تعلمي بعض تمارين الاسترخاء حتى تتخلصي بها من آثار الضغوط النفسية و الإجهاد البدني.

أيمن خليل

تمرين عملي للصفاء الذهنى

أكتب لتتطهر بصفاء ذهنك إن الحرص على كتابة وتسجيل اليوميات يعد متنفسا صحيا للتخلص من التشويش الطويل والثقيل للأفكار ولكي تحرر نفسك فتصبح أكثر تسامحا وتعاطفا وأقل وقوعا تحت ضغوط الحياة اقض وقتا قليلا لكي تدون أفكارك في الصباح وسوف يعاونك هذا التمرين على التغلب على فوضى واضطراب عقلك بحيث يمكن لجانبك الإبداعي أن يتحرك بحرية وبسلاسة على أن تبدأ. تأمل المقترحات التالية لكي تبدأ يومك البداية الصحيحة.

-اكتب أي شيء يخطر بعقلك

-لا تقلق من علامات الترقيم او القواعد النحوية او الهجاء.

يعني تفكر تكتبها بلهجتك العامية

-ببساطه كن حاضرا في اللحظه بأفكارك ومشاعرك العفويه

-ما الذي تفكر فيه، وتشعر به، وتحلم به، وتخيله وتتمناه؟

-تتيح لك الكتابه ثم تتوصل الى إجراء بغيبه من نفسك حين تنقل أفكارك ومشاعرك إلى الورق

فإنك تفتح بهذا بوابة في نفسك للشفاء والعافية

سارة يوسف

فرص عمل بالدول العربية

مطلوب بائعين للسعودية

بائعين يشترط حسن المظهر واللباقة مكان العمل محل اجهزة رياضية بالسعودية راتب عالي جدا+امتيازات اخرى الرجاء ارسال السيرة الذاتية+صورة مباشر للسعودية عناية ابو ريان الى الاميل التالي jal2424@hotmail.com

مطلوب محاسبين
شركة سعودية تعمل في خدمات الحاسب الآلي وتقنية المعلومات
ارسال السيرة الذاتية الى الاميل التالي jobs@skill.com.sa

مطلوب مدرب كمال اجسام للسعودية
راتب ٢٠٠٠ ريال العمل بصالة جيم كبري الرجاء ارسال السيرة الذاتية+صورة شخصية توضح عضلاتك +خبرة مدرب كمال اجسام للسعودية الى الاميل التالي jobjob1973@hotmail.com

مطلوب مستشار مالي
مصنع خرسانة جاهزه مطلوب مستشار مالي متمكن من كافة امور المحاسبه لاعداد دراسات جدوي تخطيط مالي ميزانيات للمشاريع
يرجاء ارسال السيرة الذاتية الى الاميل التالي sallodbd@gmail.com

أحدث صيحة

إنقاص الوزن بالتفكير والتخيل !!

هل يمكن أن نخفف أوزاننا بمجرد التفكير في ذلك فقط؟ يبدو أن هذا ممكن فهناك العديد من الدراسات – والأشخاص الذين يقولون بأن ذلك محتمل. بل هناك مجموعة من الإستراتيجيات البصرية التي يمكن أن نستخدم لتحفيز الدماغ إلى العمل على حرق السعرات الحرارية والتحضير لخسارة الوزن. من رؤية نفسك تأكل وجبات صحية أكثر إلى توقع تراجع الأرقام على الميزان. إلى الإيمان بقوة بأنك قادر على خسارة الوزن.

ووفقا لمن جرب هذه الطريقة، فإذا آمنت بأمر ما بقوة فيمكنك تحقيق أي شيء. فلماذا لا يمكنك خسارة الوزن إذا آمنت بأنك تستطيع ذلك!

التأمل لخسارة الوزن

مجرد التصور بأنك أنحل وأكثر صحة يمكن أن يحفزك على الانتقال من الأكل الخاطئ والعادات السيئة إلى الأكل الصحي وممارسة الرياضة وخسارة الوزن. الفتاح هو التأمل بإنتظام خذي بضعة دقائق فقط في اليوم لتتخيلي بأنك تعيشين وجبات طعام صحية بالخطوات والكربونات وستجدين نفسك معتادة على هذا النظام وسيتغير نمطك في الأكل تدريجيا. بدلا من اشتهاء الحلويات والسكاكر تخيلي طبقا من السلطة المنعشة والمزمشة والشهية، ركزي كل أفكارك وعواطفك على عادات الأكل الصحية.

إستحضار المشاعر الجيدة

إذا فقدت الوزن في الماضي، فلا بد أنك تتذكرين الشعور الرائع الذي شعرت به عندما رأيت الوزن ينتقلي والقياسات ترجع الى الخلف. جربي استحضار هذه المشاعر العظيمة وحاولي مثلا توقع خسارة وزنك هذا الأسبوع. المفتاح هو استخدام المشاعر الجيدة والإيجابية في تحفيز دماغك على الابتعاد عن الأطعمة الدسمة وحرق المزيد من السعرات الحرارية.

استحيي بالفكرة

إذا كنت لا تمتلكين خيال خصبا أو كنت غير قادرة أو مؤمنة بعد بأنك قادرة على خسارة الوزن فهناك أدوات إلكترونية بصرية يمكن أن تساعدك على رؤية شكل وجهك وجسدك بعد خسارة الوزن. هذه الأدوات تعزز المشاعر الإيجابية ويمكن أن تحفزك على خسارة الوزن بالفعل. هناك العديد من البرامج منها (visualizers online.)الصورة الفعلية تعزز التصور (التوقع مما يحفز الدماغ على العمل والشهوة على التراجع)

تخلصي من عادة اشتهاء الطعام

وفقا لدراسة صدرت عن جامعة كارنجي ميلون تبين أن تخيل أكل وجبة طعام مشتهيها يمكن أن يساعدنا على تجنب تناولها في الحقيقة. إذا كنت تفكرين في تناول وجبة طعام دسمة ولكنك تتبعين حمية غذائية، فقد يفيد لو جلست وحملت وتخيلت أنك تناولت هذه الوجبة بالفعل وانتهيت منها. الشعور بأنك تناولت هذه الوجبة بالفعل سيقلل من رغبتك في تناولها في الحقيقة. أما الأمر الرائع حقا فهو أن امتناعك عن تناول هذه الوجبة يعني بأنك وفرت على نفسك سعرات حرارية إضافية

رحاب محمد حسن

القبلات تفيد الصحة النفسية .. وتجدد ذكريات الحب عند الأزواج

هناك سؤال يراود جميع الأزواج ، لماذا تتذمر زوجتي دائما ؟ أين الحب الذي كان ؟ كيف أكسب رضاها ؟ أسئلة كثيرة لا يجدون لها إجابة ، ولا يعرفون أن مفاتيح الزوجة قد تحل بحضن أو بقبلة أو كلمة حلوة !!

نعم هذا ما أكده الخبراء ، فإذا كنت عزيزي الزوج تريد أن تجدد "لهاليب" الغرام من جديد ، وتعيد ذكريات الحب وتشفي من الأمراض في نفس الوقت إليك الروشتة :

الأحضان تحسن صحة الزوجين

أكدت أحدث الدراسات الأمريكية لجامعة نورث كارولينا ، أن العاطفة الحميمة وتبادل القبلات تفيد الصحة النفسية عند النساء لأنها تفرز هرمون "أوكسيتوسين" والذي يعرف بهرمون الارتباط والذي يقلل من ضغط الدم العالي مما يؤثر إيجابياً على العضلة القلبية ويقلل من خطر إصابتها بالأمراض وقد لاحظ الأطباء في بحثهم والذي نُشر في مجلة الطب النفسي والجسمي أن النساء شعرن بانخفاض في ضغط الدم الشرياني أكثر من الرجال .

وأكد الباحثون الذين أجروا البحث على ٤٨ حالة أن العواطف الإيجابية مثل الإحساس بالرضا والسعادة والحب والحنان تلعب دوراً أساسياً في تحسين الصحة البدنية والنفسية للزوجين من خلال تقليل إفراز هرمونات التوتر في الجسم ، ولكن التعبير عنها بالعناق والقبلات يفيد القلب.

القبلات عمر طويل

أما القبلة التي تغنت بها سيدة الغناء العربي أم كلثوم وقالت : " القبلة إن كانت الشحيوب اللي على ورد الخد يطوف " ، فهي سلوكاً رومانسياً غريزياً بين الرجل والمرأة أهدافها عاطفية وجنسية ، وأكد العلماء بأن القبلة بجانب أنها وسيلة للتعبير عن لوعة الحب فهي أيضاً تحرك 28عضلة في الوجه منها 17في اللسان والشفتين حيث أن التقبيل بين الرجل والمرأة يطيل عمر الإنسان لأنه عامل مهم لتخفيض التوتر وضغط الدم .

ويؤكد المتخصصين أن القبلة تساعد على تخفيض الحموضة في المعدة هذا بخلاف التفاعلات البيولوجية والعصبية والهرمونية التي تثيرها القبلة في جسم الإنسان

وفي دراسة أمريكية أجراها باحثون من معهد ماساتشوسيتس للتكنولوجيا وجامعة كارنيجي أشارت إلى أن الرجال المستثارين جنسياً يعتبرون أن التقبيل وحده أمر محبط خاصة عند رفض المرأة لأساليب الغزل والمداعبة !!

اختر قبلتك المفضلة

ولأن التجديد في الحياة الزوجية مطلوب ، فاتباع أسلوب جديد في التقبيل أيضاً مطلوب لكسر الملل بين الزوجين والقائمة التالية تضم بعض أنواع القبلات :

_القبلة الفرنسية " French kiss"أي القبلة العميقة : أصلها فرنسي وتكون طويلة يصدر خلالها تلاحم كامل بين الشفتين ، وتؤكد الدراسات الفرنسية أن هذه القبلة يفضلها ٧٠ ٪ من الرجال و٦٢٪ من النساء .

_قبلة العين والحاجب : فيها احترام وحب راقي يفضلها ٤٠٪ من النساء ، و٦٠٪ من الرجال ، أما قبلة الأنف تفضلها٩٠ ٪ من النساء ، و٤٥ ٪ الرجال .

_قبلة الأذن : لأن جلمة الأذن جزء حساس في جسم الإنسان ، فقبلة الأذن تعتمد على الدغدغة واللمسة الصوتية ، وكذلك الهمس عند الأذن ، وهي محببة عند النساء أكثر ٨٠ ٪ و٦٠ ٪ عند الرجال لكون المرأة كائن صوتي ، بعكس الرجل الذي يعتبر بصري

القبلة المفاجأة : وهذه القبلة مفضلة لدى ٩٨ ٪ من النساء ، حيث يجدنها دليلاً على الحب والعشق.

القبلة بريئة من حمى القرحة

عزيزي الزوج .. إذا كنت لا تقبل زوجتك القبل الكافية خوفاً من انتقال الأمراض والإصابة بقرحة المعدة ، فأكدت دراسة سنغافورية علمية على عدم صحة هذا الاعتقاد ، وأثبتت أن القبلات لا تنقل بكتيريا المعدة المسئولة عن الإصابة بالقرحة الهضمية ، وأن بإمكان مرضى القرحة تقبيل أحبائهم وزوجاتهم دون الخوف من انتقال العدوى إليهم .

وتابعت الدراسة ١٨٣ مريضا مصابين بالقرحة ،أظهرت عدم وجود أي إثبات علمي على أن حاملي البكتيريا المذكورة قد نقلوها إلى شركائهم

وكشفت النتائج التي نشرتها المجلة الأوروبية للعلوم الهضمية والكبد أنه بالرغم من وجود هذه البكتيريا عند الزوجات إلا أنها لم تكن من نفس السلالات أو الأنواع الجرثومية مما يدل على أن التقبيل من الفم إلى الفم لا يساهم في انتشار بكتيريا القرحة

قبلات في قفص الاتهام

وبعيداً عن قبلات الأحباء فهناك كثيراً من الدراسات تندد بالقبلات بين الأصدقاء والزملاء ، تقول الباحثة البريطانية شيلا شيلود "أن ارتفاع نسبة فيروس ?C?سببه عادة التقبيل بين الرجال التي تنتشر في الحفلات والتجمعات وعند أي لقاء ،شأنها شأن المصافحة في محاولة لإظهار الحميمية وأيضا أن التصاب بفيروس ?C?عند حلاقة ذقنه تنتشر على سطح الجلد ملايين الفيروسات القاتلة والتي تنتقل إلى أي وجه سليم مسامه مفتوحة أيضا بسبب الحلاقة "

ويشير د. وسيم السيسي إلى "أن هناك عشرات الأمراض التي تنتقل بسبب عادة التقبيل بين الرجال مثل أمراض الجهاز التنفسي بخلاف الأمراض الجلدية التي تنتقل بالملامسة". ?ويكفي أن نعلم أن ميكروبات الفم والأسنان أشد خطراً من ميكروبات الأمعاء."

لا للقبلات بعد اليوم

وفي مصر أسس الدكتور عادل عاشور أستاذ طب الأطفال بجامعة القاهرة أول جمعية لحظر القبلات بين المصريين.

وقال د . عادل إنه ناقش مع خبراء وأطباء مصريين المخاطر التي تكتنف عادة التحية بالقبلات بين المصريين واتفقوا على تأسيس جمعية للحد من هذه الظاهرة.

ودعا القائمين على إنتاج المسلسلات والبرامج للحد والتقليل من المشاهد التي تظهر فيها مشاهد التعبير عن الود بالقبلات ، كما دعا التلفزيون المصري لإذاعة فقرات إعلانية التوعية بما يحدث

القبلة أكثر من ٥ دقائق .. عيب

أما في أندونسيا وحفاظاً على الآداب العامة ، فقد أعلن هناك أن تبادل القبلات لأكثر من خمس دقائق أصبح محظورا لغير المتزوجين ، وبالأخص في مدينة تانجرانج .

وذكرت الصحف الأندونسية أن هذا الإجراء يندرج في إطار تطبيق القانون المثير للجدل حول البغاء الذي تم تبنيه نهاية ٢٠٠٥ في هذه البلدية القريبة من العاصمة جاكرتا.

أسماء أبوشال

الريفلوكسولوجي حيوية ونشاط ووقاية من الأمراض

ذاك طبي قديم جذوره لزمن الفراعنة الأوائل، وتعتمد فكرته على وجود مسارات للطاقة داخل الجسم تنتهي في باطن القدمين والكفين، وكلمة ريفلوكسولوجي مشتقة من كلمة "ريفلكس" أو رد الفعل الانعكاسي للأعصاب وقد تطور هذا الفن في الصين القديمة ومنها انتشر إلى العالم الحديث!!

ويعتقد الصينيون بوجود طاقتين في الجسم سالبة وموجبة (الغيان اليين واليانج) وأن توازنهما هو أساس الصحة والسلامة. أما إن طغت إحداهن على الأخرى فيمرض الجسم ويصبح من الضروري فتح مسارات الطاقة بوخز أو عليك نقاط معينة في الجسم ورغم عجز الطب الحديث عن رؤية هذه المسارات (!!) إلا أن طريقة "الوخز بالإبر" أثبتت فعاليتها في حالات كثيرة!!

= وكما يرى الصينيون بطريقة الوخز يرعوا أيضاً في تلك تلك النقاط لعلاج مواضع مختلفة من الجسم. والفرق الأساسي بين الريفلوكسولوجي والوخز بالإبر هو أن الوخز يتم في مناطق متعددة من الجسم – قد تكون في الجبهة أو الظهر أو الإبط في حين يركز الريفلوكسولوجي على تدليك نهايات الأعصاب في باطن القدم والكفين. وكما رسم الصينيون خرائط خاصة لنقاط الوخز بالإبر رسموا أيضاً خرائط خاصة لنقاط الريفلوكسولوجي في القدم.

ويكفي الشخص لو استطاع نشر خريطة مرفقة لهذه النقاط ولكن تصور معي باطن القدمين وقد رسمت عليهما بقع معينة ترتبط كل منها بأحد الأعضاء. هذه المناطق مثل ما ذكرت (أو وجدت أو كوبت) أثرت على ما يقابلها في الجسم، فألم العين مثلاً يمكن علاجه بتدليك أسفل الأصبع الثانية من القدم، ووجع الأذن بتدليك نقطة الالتقاء بين أصغر أصبعين. أما ألم الورك فيمكن تخفيفه بتدليك القوس الأخير من القدم ومفاصل الركبتين بمسافة أقرب منهما قليلاً. (ويمكن للمشاهدين بالانترنت العثور على هذه الخريطة بالبحث من خلال الكلمات التالية

Foot Map of Reflexology

أو reflexology + foot map

على أي حال بسبب إيمان الصينيين (وهم أغلب سكان سنغافورة) بفاعلية الريفلوكسولوجي صدقوا بفعالية الصندل أيضاً . أما نحن فنستطيع تجاوز هذا الصندل من خلال (فهم الفكرة كلها) وبالتالي تحقيق فوائد أعظم فالريفلوكسولوجي – بعكس الوخز بالإبر – لا يحتاج لخبير أو متخصص لممارسته، إذ يمكن لأي شخص تلقيه بتدليك كامل القدمين والكفين (إن كان يجهل مواقع النقاط الطبية). بل لأكد أجزم أن معظمنا جرب الريفلوكسولوجي وأرتاح إليه بدون وعي أو قصد منه، فكم مرة مثلاً غمرك شعور

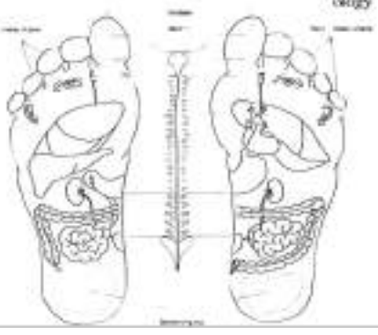

و لذة وأنت تدلك باطن قدميك أو كفيك بزاوية حادة (كسطح المكتب مثلاً)، وكم مرة "استأنست" لضغط جاد فوق جدار خشن أو الوقوف فوق الحصى الصغير . فحين تفعل ذلك تنشط بلا قصد كافة الأعضاء المرتبطة بنهايات القدم (وتعمل لها ريفلوكسولوجي). واليوم تباع في بعض الصيدليات صنادل (وأسطوانات وكور خشبية) خاصة بتدليك باطن القدم يمكن استعمالها في المنزل – أقول هذا رغم أنني شخصياً أفضل بحرجة قدمي فوق "لفافة الاستشور" حين أكتب (وإن اختفت اليوم بالذات!!).

قبل فترة تهافت الناس في سنغافورة على شراء حذاء غريب قيل إنه يساعد على تخفيض الوزن وادعت الشركة المنتجة أنه يعتمد على مبادئ الريفلوكسولوجي (وتذكروا هذه الكلمة) ويجبر الإنسان على زيارة الحمام عدة مرات في اليوم. وهو مصمم بحجم صغير عمداً كي تبقى مؤخرة القدم معلقة في الهواء. كما يحتوي على نتوءات وتضاريس حادة تضغط على نقاط معينة في باطن القدم تحرض على هضم الغذاء..!!

وبصرف النظر عن صحة الفكرة حققت الشركة النتيجة أرباحاً خيالية بعد أن تهافت الجميع على شراء الحذاء بـ ٧٠دولاراً للقطعة الواحدة!!

مدحت عبد اللطيف

القرفة علاج فعال لمرضى السكر

نتذكر ماكتبه

أ.د عادل عبد العال

عضوين عام واحد

لكن أندرسن قال إنه ينصح المصابين بالاكثار من استخدام القرفة في غذائهم

ونصح مرضى السكري بتناول ربع ملعقة كوب إلى ملعقة كوب كاملة من مادة القرفة يوميا

لكن متحدثة بلسان هيئة مرض السكري الخيرية في بريطانيا حذرت من ذلك وقالت إنه من المبكر توجيه نصيحة كهذه. وقالت المتحدثة إنها في الوقت الذي ترحب فيه بكل البحوث التي تجرى حول هذا الموضوع، فإنه من الأفضل الانتظار

يذكر أن باحثين آخرين قد اكتشفوا فوائد أخرى للقرفة، حيث ثبتت فعاليتها في معالجة التسمم الغذائي الناتج عن الإصابة ببكتريا إي كولاي

أكد باحثون أمريكيون أن مشروب القرفة يعتبر سلاحاً فعالاً لمقاومة مرض السكري ، لاحتوائها على مادة تسمى " polyphenol" تساعد البروتينات على القيام بعملها داخل الجسم لتنشيط الانسولين والقيام بعملية نقل الجلوكوز في الدم

وأكد الباحثون أن القرفة تحتوي على مواد تشبه في عملها عمل الانسولين، الأمر الذي يخفف من استهلاك المرضى للانسولين.

وقد وجد الباحثون أن تناول ملعقة قرفة أدى إلى تحسن مستويات سكر الدم والكوليسترول والشحوم الثلاثية بحوالي ٢٠ ٪ عند الملطوعين.

كان علماء مختبرات التغذية التابعة لمؤسسة الأبحاث الزراعية الأمريكية في ولاية ميريلاند الأمريكية وجدوا أن مادة مستخلصة من نبات القرفة بإمكانها إعادة تفعيل الخلايا التي توقفت عن الاستجابة لهرمون الانسولين بحيث تجعلها أكثر استجابة للهرمون المذكور

وقد وجد الباحثون أن القرفة تزيد من نسبة معالجة السكر ٢٠ مرة

أما الجهة المسؤولة عن ذلك فتدعى أم آتش سي بي التي أثبتت التجارب التي أجريت على الفئران فعاليتها في خفض نسبة السكر في الدم

وقال رئيس فريق البحث ريتشارد أندرسن إن التجارب السريرية لهذه المادة ستبدأ في

علومنا الإنسانية..... الواقع والمأمول.!

بقلم :أ. د.عادل القليعى
أستاذ الفلسفة الإسلامية ورئيس قسم الفلسفة السابق بآداب العاصمة

العلوم الإنسانية هى مجالات أكاديمية تدرس الخبرات، الثقافات، والسلوكيات البشرية، وتاريخ الفكر وتطوره. العلوم الانسانية تهدف إلى فهم «حقيقة الإنسان» من خلال مناهج تحليلية، نقدية، وتاريخية، وتشمل التخصصات الفلسفة، الأدب، التاريخ، اللغات، والفنون، بهدف تفسير الظواهر البشرية وتطوير المعرفة بوجوده.

فى حقيقة الأمر لم أكن متصورًا أننى ذات يوم سأقف فى هذا الموقف مدافعًا عن علومنا الإنسانية ، ضد أى هجوم عليها ؛ لأننى كنت على يقين وقناعة شخصية أن الجميع يعلم فضلها ودورها الرائد فى حفظ تراثنا الحضاري، لكن لا يمكن بحال أن نقف مكتوفى الأيدى ضد هذه الهجمات الشرسة التى تشن عليها، من أنها غير ذى فائدة، لماذا توضع الآن علومنا الإنسانية بين علامتى تنصيص «العلوم الإنسانية»، أخشى أن يأتى يوم ونخجل مثلا أن نذكر أننا معنا دكتوراه فى الآداب تخصص كذا أو كذا . أو حاصلون على الأستاذية فى الآداب فى فروعها المختلفة، وكأننا عاملون عملة، أو كأنها سبة.

لكن ومن باب الأمانة العلمية فى الطرح للإشكالية وكيفية معالجتها

سنبدأ بما لها من مآثر، ثم بعد ذلك نتحدث عن بعض المثالب من المنسوبين لهذه العلوم من أجل المعالجة.

إذا أردت أن تسأل عن تاريخ الأمم وحفظها، فسأل أقسام التاريخ فى كليات الآداب، إذا أردت أن تسأل عن رسم خرائط الأمم وتحديد جغرافيتها ومساحاتها وسهولها وهضابها وجروفها والأزمنة الجغرافية وهندسة مساحاتها، فسأل أقسام الجغرافيا ونظم المعلومات فى كليات الآداب.

إذا أردت أن تسأل عن الترجمة عن جميع اللغات منها وإليها، فسأل أقسام اللغات فى كليات الآداب والألسن ، إذا أردت التعرف على حضارات الشعوب الأخرى، فكيف يتسنى لنا إلا من خلال أقسام اللغات بكليات الآداب.

إذا أردت أن تسأل عن القواميس ومعاجم اللغة العربية والمحققات، وقواعد اللغة العربية فلتسأل أقسام اللغة العربية فى كليات الآداب، الأمناء على اللغة وحراسها من اندراس رسمها ومحو اسمها وهويتها فلتسأل أقسام اللغة العربية وآدابها.

إذا أردت أن تسأل عن الدراسات الإسلامية، فاسأل أقسام اللغة العربية.

إذا أردت أن تسأل عن التحليل النفسى والغوص فى أعماق النفس الإنسانية لضبط السلوك العام، فاسأل أقسام علم النفس فى كليات الآداب والتربية

إذا أردت أن تتعرف على أنثربولوجيات الشعوب وقبائل الأمم من خلال طبوغرافيا مبدعة، فاسأل أقسام علم الاجتماع بشعبه المختلفة؛ سواء السكان أو الأنثروبولوجيا أو علم الاجتماع العام وأقسامه؛ سواء المدنى أو الريفي، فاسأل أقسام علم الاجتماع فى كليات الآداب، إذا أردت أن تتعرف على إميل دوركايم، وأوجست كونت وابن بطوطة، وابن خلدون ورحلاتهم ودراساتهم حول الأمم والشعوب وعلم العمران، فسأل أقسام علم الاجتماع فى كليات الآداب.

إذا أردت أن تتعرف على روح الفكر وديناميكيته، وكيف نبحث وننقد ونقارن ونناقش، وكيف نبنى شخصية مفكرة، فاسأل أقسام الفلسفة فى كليات الآداب ودار العلوم والعقيدة والفلسفة فى جامعة الأزهر – فى كل فروعها؛ سواء الفلسفة الإسلامية، السياسية، اليونانية، الحديثة والمعاصرة، فلسفة القيم، الحضارة، التاريخ، الأخلاق، دراسة الفكرين الشرقى والمصري، فسأل أقسام الفلسفة فى كليات الآداب.

يا سادة علوم الفلسفة متغلغلة فى كل أقسام كليات الآداب، وخير شاهد على ذلك الدراسات البينية والتبادل العلمى والثقافى والمعرفى الذى يحدث بين أقسام كليات الآداب؛ سواء كان بالندوات أو بالإشراف العلمى المشترك على الرسائل العلمية وخلافه.

نأتى إلى حاجة سوق العمل للعلوم الإنسانية التى تدرس فى أقسام كليات الآداب، من الذى يدرس فى المدارس بجميع أنواعها، خريج كليات الآداب، والتربية ودار العلوم وغيرهم من الكليات النظرية

إذا كان الأمر يتطلب تنمية قدرات، فلا يكون ذلك عن طريق وأد العلوم الإنسانية ونعتها أنها غير ذى جدوى وتصفيتها، ولكن عن طريق البحث عن آليات جديدة تؤهل هذا الخريج لكى يكون متوائمًا مع روح العصر بتقنياته ومهاراته ومسايرته لروح التقدم العلمى من ميتافيرس وذكاء اصطناعى وتعليم عن بعد أون لاين وغير ذلك من التقنيات الحديثة.

فضلا عن البحث عن الموهوبين فى هذه العلوم الإنسانية الذين تخرجوا محملين بأصالة هذه العلوم من الكليات النظرية المختلفة

فمن أين تخرج على سبيل المثال لا الحصر الأستاذة أنيس منصور ونجيب محفوظ وسهير القلماوى وزكى نجيب محمود؟ من تحت عباءة العلوم الإنسانية ومعظمهم من قسم الفلسفة، وغيرهم ألوف ممن ذاع صيتهم فى الصحافة والأدب وملأت كتاباتهم الدنيا بأسرها فكانوا روادًا للتنوير، أين العقاد من ذلك، وأين مصطفى عبدالرازق، وأحمد لطفى السيد، وغيرهم وغيرهم، ألم يكن لهؤلاء باع طويل فى حمل راية التنوير والفهم والاستبصار حتى بعد مماتهم أليست كتبهم باقية خالدة ينهل منها الجميع.

ألسنا فى حاجة إلى تراجمة مهرة يقومون بالترجمة من العربية وإليها، بغيتهم الوصول بمؤلفات مفكرينا إلى العالمية، أليس هذا عمل محمود الغرض منه الحفاظ على هويتنا الثقافية بما يمثل مدًا حضاريًا وتبادل ثقافات؛ من خلال قراءة الآخر، فكيف أقرأ الآخر وأنا أجهله، من الذى يفك طلسمات ورموز هذه اللغات إلا المترجمون الذين تخرجوا فى أقسام اللغات، وإن كنت أرى أن ذلك سيتطلب جهدًا كبيرًا فى الوصول بالمترجم إلى غايته، الترجمة الواعية المنضبطة.

من الذى يعمل فى الإرشاد السياحى أليس خريج قسم الآثار الذى يتعلم اللغات القديمة، ألسنا فى حاجة إلى هذا الخريج والاستفادة منه بدلا من تركه يعمل فى غير تخصصه.

إنه من الإنصاف والموضوعية أن نقول ما لنا وما علينا، قلنا بعض ما لنا وتحدثنا عن الإيجابيات، يبقى أن نتحدث عن السلبيات، فالضرورة والمنطق يحتمان علينا ذلك.

نقول سلبياتنا فى التعامل مع العلوم الإنسانية من أجل تصحيحها أو الاجتهاد فى تطوير أنفسنا.

أولها، ضرورة التخلص من الكلاسيكية التقليدية، لا أقول التخلص من أصالتنا، نحن أصحاب علوم إنسانية عتيقة نعم استفد من هذه العتاقة،

غذاء الروح والوجدان ففى علومنا النظرية، ويا حبذا لو اجتمعت الروح مع الجسد كيف يكون ذلك، هذا ينقلنا إلى الآلية الثانية.

ثانيتها، التحديث والتطوير المستمر للوائح الداخلية لكليات الآداب واستحداث مقررات تضرب فى اتجاهين، الأول تنمية روح النقد عند الطلاب بما يجعله على وعى ودراية بكل ما يحدث حوله من متغيرات سواء سياسية أو ثقافية أو اجتماعية أو اقتصادية فلا يقف منها موقف المتفرج فقط، بل يمارس دوره حتى إذا ما تخرج وعمل معلمًا ينقل رؤيته الناقدة لتلاميذه، بما يثرى روح النقد لديهم.

أما الاتجاه الآخر، فاستحداث مقررات تنبثق من العلوم الإنسانية تتواءم وتتناسب مع سوق العمل، سواء فى البرمجيات وعلوم الرقمنة فى التصنيفات وفهرسة المكتبات والأرشفة وغيرها، وهذا يفيد واقعنا المعاصر بما يضمن توفيرًا للوقت والجهد للدارسين والباحثين، ليس فى مكتبات الجامعات والمكتبات العامة؛ بل حتى فى مكتبات المتاحف والمستشفيات وكل مكان به مكتبة.

ثالثتها ، محاولة السعى الحثيث لإدخال برامج جديدة كبرامج الجيوماتكس فى قسم الجغرافيا، وبرامج الترجمة الفورية، لا أقول فى اللغة الإنجليزية فقط أو الفرنسية؛ بل فى كل اللغات.

أيضًا إعطاء دبلومات فى الإرشاد النفسى والتخاطب والتحليل النفسى من أقسام علم النفس وإعطاء الخريج شهادة تؤهله للعمل فى هذا المجال.

كذلك تفعيل دور أقسام الإعلام بكليات الآداب، بصورة أكبر، لإبراز دور العلوم الإنسانية فى نهضة الأمم .

وهذا ما يحدث بالفعل ولكن نريد المزيد، بل ومخاطبة هذه الأقسام للجهات الإعلامية المختلفة بضرورة الالتفات لهذا الخريج.

وكل ذلك سيؤهل خريجًا يستفيد منه المجتمع، فيصبح عضوًا فعالًا مرغوبًا فيه، وبالتالى سيرغب الناس فى الالتحاق بكليات الآداب.

ويبقى السؤال قائمًا:

ما الذى جعل العلوم الإنسانية تتعرض لهذه الهجمات الشرسة؟!

نظام القبول كلية الآداب وجميع الكليات النظرية عن طريق تحميلها بأعداد تفوق طاقتها، وأجبرت على فتح أبوابها لطلاب حصلوا على أقل المجاميع بشرعية نظام الانتساب والتعليم المفتوح، فتحولت من منارة للتنوير لسد خانة.

وللأسف صب نظام الانتساب فى أقسام تقوم على إعمال الفكر مثل قسم الفلسفة.

فخسر الشكل والمضمون.

إذا أردنا حقًا الحفاظ على هويتنا الثقافية، فلابد من النهوض بعلومنا الإنسانية بدلا من المطالبة بإلغاء تدريسها، الحارس الأمين لتراثنا بدلا من وأدها.

هيفاء وشيرين ضحايا الحسد

كوارث مع الفنانات بسبب عين الحسود

هل يؤمن الفنانون بالحسد والعين وهل يعانون من هذه المشكلات أكثر من غيرهم من الناس باعتبار أنهم يعيشون تحت الأضواء والعيون ترقبهم سواء بنظرة محبة أو غيرة وحسد وحقد ؟ الجواب: نعم.. يعاني أهل الفن إجمالا من الإصابة بالعين الحاسدة التي يحاولون تفاديها كل على طريقته الخاصة. فمنهم من يفضل الرقية الشرعية أو التزين بخرزة زرقاء اللون أو غيرهما من الوسائل التي تجنب الوقوع في مثل هذه الطبات المؤذية والمؤدية إلى الهلاك. كثر قالوا ولكنوا أن العين تقتل فاستعيذوا منها.

في هذا التحقيق حاولت استطلاع رأي بعض النجوم عن الموضوع فكانت التعليقات الآتية:

شيرين: محسودة على حب الناس!

تؤكد النجمة شيرين عبد الوهاب أنها لست أخيرا عين الحسود بعد حصولها على محبة الناس والشهرة في المجال الغنائي، إذ وجدت أن البعض يحسدها على محبة الناس لها، على الرغم من كل المشكلات التي مرت في حياتها الفنية.

وأضافت أن عين الحسود تصيبها عندما تشارك في حدث كبير، وهذا ما حصل معها عندما اتفقت مع شركة تليفونات محمولة على تصوير إعلان لهذه الشركة. وفجأة ذهب الإعلان إلى فنانة أخرى. وتضيف شيرين أن الحسد رافقها خلال إحدى جولاتها الفنية فبقيت مريضة طوال فترة الجولة في الولايات المتحدة حسبما تفيد. يبدو أن الحسد أصابني لأن كثيرين اعتقدوا أني لا أستطيع أن أحيي حفلا ناجحا بدون مشاركة مطرب آخر.

لؤمن بالعين الحاسدة!

قالت هيفاء وهبي أنها تؤمن بالعين الحاسدة، وهناك دراسات في الجامعات عن هذه الحالات، علما انه يوجد حسد شرير وآخر غير مقصود. وتضيف: للوقاية من العين أضع دائما خرزة زرقاء، مع أني أؤمن أن الله وحده هو الحامي للإنسان. وتقول هيفاء، انها كانت تعتقد وهي صغيرة أن من يفتح عينيه في شيء ما يحسده، وكانت إذا غضبت من أختها تنظر إلى لعبتها كي تتكسر لأنها لم تعطها إياها لتلعب بها.

حريق

تقول أمل حجازي إنها تؤمن كثيراً بالعين الحاسدة، وتذكر أنها عندما أقامت حفل توقيع ألبومها "بتدور ع قلبي" في الموقع الأثري "نهر الفنون" اشتعل حريق كبير وتضرر الموقع، وقد عزت السبب إلى أن عين إصابتها، خصوصاً وأنها وجدت على غطاء سيارتها ضربة كبيرة تشبه عين الحسود.

وتقول ميريام فارس "لم أكن أؤمن بالحسد، لكن في عمر الخامسة عشرة كنت مدعوة مع أهلي إلى حفل زفاف أحد الأقرباء، وفي منتصف الحفلة طلب مني أن أغني، إلا أنني شعرت بشلل في كل أطرافي ولم أستطع الوقوف".

وبدا بعض الأشخاص يرقونني وشاهدت دموعهم تنهمر من قوة العين، وبعد دقائق شعرت بتحسن واضح وقمت وغنيت من دون ألم".

الفنان محسود!

من جهتها تقول الفنانة نيللي مقدسي أنها تؤمن بالإصابة بالعين وهي كثيراً ما تعرضت لهذه المشكلة على مدى مشوارها الفني لأن الفنان محسود غالباً من قبل بعض الناس ضعفاء النفس الذين يحقدون على غيرهم بدل أن يستفيدوا من وقتهم في القيام بأعمال نافعة لهم.

قال طوني خليفة انه أصبح يؤمن بالحسد بسبب كثرة الأحداث التي تحصل معه في عمله من شدة "تق" الناس عليه. ويتذكر طوني انه ذات يوم اشترى سيارة جديدة، وأثناء عبوره على الطريق التقى بأحد أصحابه الذي أعجب بالسيارة وقال له: انتم في "ال. بي. سي" تستطيعون شراء السيارات الفخمة. ويقول طوني في اليوم نفسه أصيبت سيارتي في حادث وتحطمت تماماً.

سيد المنسى

الرئيس التنفيذى والعضو المنتدب للمصرية للتأمين التكافلى
د حسام علما يفوز بدرع التميز لأفضل شخصية اقتصادية مبدعة

فاز عن جدارة واستحقاق د. حسام علما الرئيس التنفيذى والعضو المنتدب للمصرية للتأمين التكافلى بدرع التميز كأفضل شخصية اقتصادية .. وذلك لأنه يمتلك مهارات المدير الناجح الذى يمزج بين المهارات الشخصية والعملية متمكن من قيادة فريق عمله بكفاءة عالية رجل يتسم بالنزاهة والمصداقية

وهناك اجماع أن السيد حسام علما يتمسك بمبادئ أخلاقية عالية وواضحة، سواء كان ذلك في اتخاذ القرارات تجاه مرؤوسيه، أم التعامل مع أصحاب المصلحة.ولديه رؤية وقدرة على تصور المستقبل، وتحديد الاتجاه الذي يجب أن يسير فيه فريق العمل والمرؤوسين بصورة عامة

كما أنه يمتلك القدرة على التنظيم والتخطيط حازم عند اتخاذ القرارات يحترم جميع الاراء ووجهات النظر مما يوفر بيئة عمل منظمة واضحة المعالم تساعد فريق العمل على زيادة الإنتاجية وتحقيق الأهداف المطلوبة. لديه مهارة متفردة على التواصل الفعال ويمتلك ذكاء عاطفى مما يجعله قادرا على حل المشكلات فى الوقت المناسب مماوضع الشركة كأحد ابرز الشركات العاملة فى قطاع التأمين وحققت نجاحات وقفزات عظيمة مما دفع باقى الشركات لمحاولة اللحاق بمنهج نجاح الشركة .

ويتميز د حسام علما خلال مسيرته فى قطاع التأمين بقدرة مذهلة على ادارة الوقت بفاعلية ومنح العاملين الشعور بالاطمئنان والتفانى فى اداء العمل بروح الفريق

. كما أنه موهوب فى الاستفادة من اكتشاف نقاط القوة لدى فريق العمل ما يساهم فى التحفيز لدفع الموظفين إلى تقديم أقصى ما لديهم،فى العمل

❖ ..لهذا قررت هيئة التحكيم برئاسة الاستاذ الدكتور كمال درويش والاستاذ الدكتور محمد زكى بدر باستحقاقه لدرع التميز كأفضل شخصية اقتصادية ساهم فى رفعة الاداء فى قطاع التأمين

تخطيط استراتيجي

(سوف نظل على ما نحن عليه وفي المكان الذي نقف فيه ، إذا كان هذا هو ما تخيلناه قبلا)

دونالد كيرتس

بقلم الأستاذ الدكتور:

كمـــال درويـــش

يظهر كثير من المسئولين إلى الإستراتيجية بشكل يشوبه الغموض وعدم الوضوح، و الإستراتيجية هي خطة طويلة الأجل تتميز برؤية للمستقبل والتميز بالكفاءة لتواجهه بها في المستقبل اى ان الاستراتيجية منبثقة من رسالة وأهداف عامة للدولة

كما انه لا يختلف النهج الأساسي للإستراتيجية، والتخطيط باختلاف الدولة القائمة به فالإستراتيجية والتخطيط لأحد الجيوش لا يختلف في منهجه، عما يحدث في الشركات، كما ان منطق الإستراتيجيات والتخطيط في مجالات إحدى القوى، لا يختلف عن مثيله في وزارة خارجيتها، فهناك مبادئ عامة للإستراتيجيات، والتخطيط ينطبق على كل الحالات، والنظمات، والظروف.

كما إن وجود اختلافات في نوع النظمات، وفي الظروف التي تتعرض لها، لا يعني اختلافا في المبادئ، او في النهج الخاص بالإستراتيجيات والتخطيط، وإنما يعني اختلافا في محتوى الخطة، وأسلوب تطبيقها ونقاط تركيزها.

ومن خلال هذا المقال ، سوف نتعرض إلى معنى الإستراتيجية، ثم ننتقل للتفرقة بين التخطيط، والتخطيط الإستراتيجي وغيره من التعريفات الهامة، واخيرا نعرض مقارنة بين الرسالة والرؤية والأهداف العامة، والخطط الإستراتيجية

ما هي الإستراتيجية؟

كلمة إستراتيجية مستمدة من العمليات العسكرية، وتعني في هذا الإطار تكوين التشكيلات، وتوزيع الموارد الحربية بصورة معينة، وتحريك الوحدات العسكرية، لمواجهة تحركات العدو، او للخروج من مأزق، او حصار، او للانقضاض على العدو ومباغتته، او لتحسين الواقع، أو لاستثمار فرص ضعف العدو

ولا يختلف الامر كثيرا إذا انتقلنا إلى مشروعات الأعمال، فالعمل في المجال العسكري هو المنافس في بيئة الأعمال، وكذا المال إذا تكلمنا عن التشكيلات، الموارد، الواقع، الحصار، وغيرها.

إذا الإستراتيجية هي: أسلوب التحرك لتحقيق الميزة التنافسية ومواجهة تهديدات او فرص بيئية، والذي يأخذ في الحسبان نقاط الضعف، والقوة الداخلية للمشروع او الدولة ، سعياً لتحقيق رسالة ورؤية وأهداف المنظمة.

وبتقريب المعنى، إليك الأمثلة التالية، والتي تمثل تحركات إستراتيجية:

× الاندماج مع الغرب شركة في النشاط للقضاء على المنافس الجديد في السوق.
× تصنيع مصنع ٣ غربيجيا خلال ٩ شهور.
× تعيين مساعدين لمديري الإنتاج ومدير التسويق: لتهيئتهم لهذين المنصبين.
× إنزال سلعة جديدة في السوق ذات اسم وعلامة لامعة وغريبة.
× الاتفاق مع الشركات العاملة بخصوص الأمن والسلامة والحريق.
× تجنيب ٢٠٪ من أرباح الشركة خلال العامين القادمين.

فالإستراتيجية تشمل جميع الأنشطة الحساسة للمنظمة، وتسهل التعامل مع التغيرات في بيئة الشركة، ولذلك هناك أبعاد أساسية يجب ان يتضمنها اي تعريف لمفهوم الإستراتيجية، وهي:

١. **الإستراتيجية أسلوب مترابط وموحد وكامل للقرارات:** بمعنى أننا نتعامل مع الاستراتيجية، على أنها توفر الإطار الشامل والكامل للمنظمة، ومن خلالها يتم تحقيق الأهداف الرئيسية للمنظمة بشكل بصورة واضحة، مع الربط بين تاريخ المنظمة ومستقبلها

٢. **الإستراتيجية هي وسيلة لتحديد رسالة المنظمة في ظل أهدافها طويلة الأجل، والبرامج، وأولويات تخصيص الموارد:** بمعنى أننا ننظر للإستراتيجية، على أنها وسيلة لتشكيل الأهداف طويلة الأجل بوضوح، وكوسيلة لتحديد البرامج التي نحتاج إليها لتحقيق هذه الأهداف، وأيضا تخصيص الموارد الكلية للمنظمة من موارد بشرية، مالية، تكنولوجية، وذلك لتحقيق الفعالية من الإستراتيجية

٣. **الإستراتيجية هي وسيلة لتعريف المجال التنافسي للشركة:** من أهم النقاط الأساسية التي تتطلب من واضعي الإستراتيجية هي: تحديد النشاط الذي تعمل فيه المنظمة، تناول المجال الذي تتعامل فيه المنظمة مع المنافسين، وكيف تتعامل، وتحديد المركز الإستراتيجي، ومنطقة الأعمال، والقطاع الذي تتعامل فيه المنظمة، وحصتها السوقية

٤. **الإستراتيجية هي استجابة للفرص والتهديدات، ونقاط القوة والضعف الداخلية لتحقيق ميزة تنافسية:** فالهدف النهائي للمنظمة، هو تحقيق ميزة طويلة الأجل: لتتفوق على منافسيها في كل الأنشطة، وهذه الميزة التنافسية هي النتيجة النهائية لفهم القوى الداخلية والخارجية، والتي تؤثر بشدة على المنظمة، والإستراتيجية تسمح للمنظمة بتحقيق مقابلة بين البيئة الخارجية، والقدرات الداخلية

٥. **الإستراتيجية هي نظام لتوزيع المهام والمسئوليات، على المستويات الإدارية للمنظمة:** ونعني بذلك أن هناك مستويات للإستراتيجية، وضمام جميع المستويات الإدارية في تحديد الإستراتيجية، وهي:

× المستوى الأول: للمنظمة ككل (الإستراتيجية الكلية)
× المستوى الثاني: لوحدة النشاط (إستراتيجية النشاط)
× المستوى الثالث: للإدارات الوظيفية (الإستراتيجية الوظيفية)

٦. **الإستراتيجية هي تعريف لكافة الأطراف المرتبطة بالمنظمة:** ونعني بذلك أن الإستراتيجية، يجب أن تهتم بجميع العاملين في المنظمة، وليس حملة الأسهم فقط، فهناك من يساهم بصورة مباشرة او غير مباشرة في أداء المنظمة، ويجب أن يلقوا اهتماما خاصا، وهم الموردون، العملاء، الحكومة، المجتمع، والنظر إلى المنظمة، من خلال الإستراتيجية على أنها مسئولة عن الحفاظ على شئون العاملين معها.

ومن خلال اكتمال الأبعاد الست السابقة في مفهوم الإستراتيجية، فإنها تصبح إطار عمل رئيسي من خلال المنظمة، التي تستطيع أن تؤكد استمرارها وتتكيف مع التغيرات البيئية للحصول على ميزة تنافسية

فك التشابك بين المفاهيم

ترتبط نظرية الإدارة الإستراتيجية بالعديد من المفاهيم والمصطلحات، ويحتار الكثير في الفروق بين هذه المفاهيم؛ وذلك لأنها متداخلة في علاقتها، بل ويضعها في نماذج ومقارنات تسهل فهمها وفهم العلاقات الكائنة بينها، وفيما يلي فك لهذا التشابك في المفاهيم

١. **الإدارة الإستراتيجية:** هو النظام الإداري الذي تستخدمه المنظمة في كل من التصميم، والتنفيذ والرقابة على الرسالة، والرؤية، والأهداف، والإستراتيجية

٢. **الإستراتيجية:** هي أسلوب التحرك الذي تستخدمه المنظمة لتحقيق الميزات التنافسية، من خلال مواجهة البيئة الخارجية، آخذا في الحسبان حدود الأداء الداخلي، وذلك لتحقيق أهداف المنظمة بشكل أساسي، ورؤيتها، ورسالتها

٣. **التخطيط الإستراتيجي:** هو ذلك التخطيط المستند على النظام الإستراتيجي المتبع في المنظمة، ويأخذ في الحسبان دراسة البيئة الخارجية (بما فيها من فرص وتهديدات)، ودراسة البيئة الداخلية (بما فيها من نقاط قوة ونقاط ضعف)

٤. **التخطيط:** تحديد ما يجب عمله في المستقبل، وتحديد أسلوب التنفيذ، ويستند كل هذا على عمليات التخطيط

٥. **التنبؤ:** تقدير قيم العناصر المؤثرة في مستقبل المنظمة، استنادا على مبادئ علمية، وأهم هذه المبادئ.. أن المستقبل هو امتداد طبيعي للماضي.

٦. **القرارات الإستراتيجية:** هي القرارات الإدارية، التي تستند على وجود إستراتيجية، او هي القرارات التي تبنى على شكل الإستراتيجية

٧. **الرسالة:** هي الغرض من وجود المنظمة، والرسالة تشرح لماذا توجد المنظمة، وأنشطتها، وأسلوب تنفيذ الأنشطة، والغرض، وأن تقدم أنشطة وخدمات المنظمة، ولماذا؟

٨. **الرؤية:** هي الصورة التي تأمل أن تحققها المنظمة لنفسها، او هو الوضع المرغوب الذي يجب أن تسعى إليه المنظمة

٩. **الأهداف:** هي النتائج التي تود المنظمة أن تحققها، وهي تتسم بالتحديد والوضوح والكمية والقابلية للقياس

١٠. **مؤشرات الإنجاز:** هي طريقة القياس المتبعة للتحقق من تنفيذ الأهداف، ويطلق عليها أيضا معايير النجاح

١١. **الفرص والتهديدات:** الفرص هي التغيرات الواقعة في البيئة الخارجية للمنظمة، والتي تؤثر إيجابيا عليها، والتهديدات هي التغيرات التي تحدث في البيئة الخارجية في غير صالح المنظمة وتؤثر سلبيا، وتقاس الفرص والتهديدات بالنسبة لنقاط القوة والضعف للمنظمة.

١٢. **نقاط القوة والضعف:** نقاط القوة هي المزايا والإمكانات التي تتمتع بها المنظمة بالمقارنة بما يتمتع به المنافسون، وتتمثل نقاط الضعف في قصور الإمكانات والمشكلات، التي تعوق المنظمة بداخلها، كما انها تقلل من رضاء المتعاملين معها.

١٣. **البيئة الخارجية:** تتكون البيئة الخارجية من المؤسسات، والأفراد، والقوى الاجتماعية، والسياسية، والاقتصادية، والثقافية، والتكنولوجية، التي تؤثر على المنظمة، في حين أن المنظمة ليس لها تأثير عليها

١٤. **البيئة الداخلية:** تتكون من الخصائص المادية والمعنوية، التي تميز وحدات المنظمة الإدارية ومواردها البشرية والمادية، والتي تميز الحضارة السائدة فيها، والقيم والعادات التي تحكم الممارسات الإدارية والفنية والإنسانية

١٥. **السياسات:** هي مجموعة من العبارات الموجزة، التي توضع بقصد إرشاد المديرين عند تعاملهم مع المواقف المتكررة.

بعد هذا العرض ، عزيزي القارئ ، تكون قادرًا على التفرقة بين المفاهيم الخطة والمداخلة في الإدارة الإستراتيجية

وجه المقارنة	الرسالة	الرؤية	الأهداف العامة	الخطط الإستراتيجية
الماهية	وثيقة تحدد الغرض والنشاط للمنظمة	وثيقة تحدد الصورة التي تود المنظمة تحقيقها	نتائج محددة مرغوب تحقيقها	التطبيق والتحركات لتحقيق الأهداف
ماذا تشرح؟	الواقع العملي للأنشطة وأعمال المنظمة	تخيل مثالي للأعمال وصورة المنظمة	نتائج مرتبطة بالرؤية	تحركات رئيسية تجاه البيئة الخارجية
كيف يتم إعدادها؟	الإجابة على ماذا، ولمن، ولماذا؟	تقارير لتوقعات الأطراف ذات العلاقة	تحديد نتائج الأعمال وفقا لفروقية والتحديات الاستراتيجية	تحليل البيئة الخارجية والداخلية والأهداف والرؤية والرسالة
درجة العمومية	عامة جدا	عامة وتخطي الحاضر	محددة وقصيرية نسبيا	محددة وقصيرية نسبيا
درجة المثالية	مثالي	مثالي	واقعي	واقعي
درجة الكمية	غير كمي	غير كمي	كمي	كمي نسبيا
الزمن الذي تغطيه	طويل جدا - عمر المنظمة	طويل - مرحلة من عمر المنظمة ٣ - ٦ سنوات	طويل - مرحلة من عمر المنظمة ٣ - ٦ سنوات	طويل - مرحلة من عمر المنظمة ٣ - ٦ سنوات
تتابع الخطة	عشوائي	عشوائي	إجرائي	إجرائي
السرية العلنية	علني	علني	سري	سري
ماذا تخاطب؟	الروح	الروح	العقل	العقل
إمكانية تحديثها	على مدار العمر	ممكنة	ممكنة	ممكنة
لمن توجه؟	أطراف المنظمة/ والمجتمع/ والمديرين	أطراف المنظمة/ والمجتمع/ والمديرين	المديرين	المديرين
ماذا تحقق؟	تحقق غرض والنشاط للمنظمة	تحقق آمال مرحلية	تحقق الرؤية	تحقق الأهداف

وأخيرًا:

تذكر ما قاله بيرلن تراسي: إن المسئولية الأساسية للقيادة هي التفكير في المستقبل، فلا يوجد أحد آخر يمكنه عمل ذلك لك، وسوف نتناول في المرة القادمة - إن شاء الله - الجزء الثاني من التخطيط الإستراتيجي

مؤسسة الجعلى للسيارات
الخبرة تعنى الكثير
01556988805 - 01061444441

الروح البشرية فى الميزان

مثلما لا تعمل أجهزتنا المنزلية بدون كهرباء .. فالجسد البشري أيضا لا يعمل بدون روح، ومتى ما غادرته هذه الروح تحول إلى كتلة عضوية عديمة الفائدة .. أي مثل الأجهزة الكهربائية المعطوبة، لكن مع فارق بسيط، وهو أن الأجساد البشرية الميتة ينتهي بها المطاف إلى المدافن وليس إلى مكبات النفايات .. طبعا هذا كلام جميل ومنطقي طالما شنف رجال الدين به أسماعنا لتفسير لغز الموت الأزلي .. لكنه للأسف كلام لا يمكن أثباته علميا، فالروح لا يمكن قياسها كما تقاس الكهرباء ولا توجد طريقة للاستدلال على وجودها .. لهذا .. وبدافع من العقيدة الدينية، شمر طبيب أمريكي عن ساعده ليثبت بأن الروح يمكن أن تقاس أيضا ! ومن اجل هذه الغاية خاض غمار تجربة اعتبرها البعض من أكثر التجارب غرابة أو جنونا – في تاريخ العلم.

منذ آلاف السنين والأنسان يفكر في الروح ويبحث في اسرارها

هناك العديد من الأمور التي يصعب على حواسنا إدراكها، لكن ذلك لا يعني بالطبع عدم وجودها.

الجدل حول الروح ضارب في القدم، تناوله الفلاسفة ورجال الدين والعلماء لآلاف السنين.. ما بين مؤمن بوجود الروح وآخر جاحد لها مكذب بها كليا، ولكل من الفريقان حججه وأدلته التي لا تتعدى أطار الفرضيات والنظريات التي هي أقرب إلى الخيال وأبعد ما تكون عن المنهج العلمي السليم. لكن الطبيب الأمريكي دانكن ماكدوجال (Duncan MacDougall) قرر الذهاب إلى ابعد من ذلك الجدل اللفظي العقيم وصمم على إماطة اللثام عن حقيقة الروح عن طريق التجربة والبرهان .. لكن كيف سيفعل ذلك ؟ وما هو السبيل إلى إدراك ما لا يمكن إدراكه ؟!.

– ساقوم بوزن الروح البشرية.

قال الطبيب ماكدوجال بهدوء وثقة مخاطبا عددا من زملاءه وأصدقاءه خلال إحدى السهرات الاجتماعية المقامة في منزل احد أطباء مدينة هافر هيل الأمريكية في عام ١٩٠٧,

– لكن كيف ستفعل ذلك .. هل ستضعها على كفة ميزان ؟! .. تسأل أحد الحاضرين بسخرية بينما ارتفعت من هنا وهناك بعض القهقهات الخافتة والضحكات المكتومة.

– بإمكانكم السخرية كما تشاءون. رد الطبيب ماكدوجال وقد احمرت وجنتاه غضبا ثم أردف بحزم وهو ينتصب قائما ليغادر: نعم أيها السادة .. هذا بالضبط ما انوي فعله .. سأضع الروح على كفة ميزان.

سخرية المجتمع الطبي من فكرة ماكدوجال لم تفت في عضده ولا ثنته عما كان ينوي فعله. وقد زاد من عزيمته وإصراره تطوع أربعة أطباء شباب لمساعدته بعد أن شرح لهم فكرته بأسلوب مبسط :

– ز....س.

يالها من خطة عبقرية !! .. التجربة بأكملها قائمة على معادلة رياضية غاية في البساطة :

وزن المريض قبل الموت وزن المريض بعد الموت = وزن الروح البشرية

الطبيب ماكدوجال .. هل كان مجنونا ؟

لكن وضع هذه الفكرة أو المعادلة حيز التنفيذ لم يكن بنفس البساطة .. فقد توجب أولا الحصول على ميزان يكون في غاية الدقة، وهذا الأمر لم يكن سهلا في ذلك الزمان، فلا تنسى عزيزي القارئ بأننا نتكلم عن عام ١٩٠٧، حيث لم تكن التكنولوجيا متطورة كما هو الحال عليه اليوم. لهذا قام الطبيب ماكدوجال بتصميم وصناعة ميزانه الخاص الذي كان بإمكانه قياس الأوزان بدقة تصل إلى عشر الأونصة (٣ غرامات) ، وكان هذا الميزان العملاق يتألف من كفتين معدنيتين ضخمتين يوضع في إحداهما المريض وسريره وفي الأخرى توضع أوزان معدنية مساوية لوزن الكفة الأولى ثم تتم مراقبة الميزان باستمرار لملاحظة وتسجيل أي اختلاف يطرأ على توازن الكفتين.

بالنسبة للمرضى فلم يكن من الصعب على الأطباء مثل ماكدوجال وزملاءه الحصول على أشخاص يحتضرون في ذلك الزمان، فالأمراض والأوبئة كالسل والحمى الصفراء كانت متفشية آنذاك، وبسبب عدم توفر المضادات الحيوية والعلاجات المناسبة فقد كانت احتمالات شفاء المصابين ضئيلة جدا، كانوا في الحقيقة يعتبرون حالات ميئوس منها وغالبا ما كانوا ينبذون في المصحات والمستشفيات بانتظار مفارقتهم الحياة، وبالطبع لم يكن من الصعب أقناع بعض أولئك المساكين اليائسين من الخضوع للتجارب مقابل الحصول على العناية والرعاية الطبية.

أول تجارب ماكدوجال وزملاءه كانت مع رجل مصاب بمرض السل، وارى من الصواب هنا أن اترك الطبيب ماكدوجال يحدثكم بنفسه عن تلك التجربة كما وصفها لأحد صحفيي جريدة الـ نيويورك تايمز في ١١ / مارس عام ١٩٠٧:

أنا وأربعة أطباء آخرين تحت أشرافي قمنا بأجراء التجربة الأولى على مريض محتضر بمرض السل (كان مرضا قاتلا آنذاك)، هذا الرجل كان نموذجا للمزاج الأمريكي الشائع، لم يكن شديد الاضطراب ولا مطبوعا على البرودة واللامبالاة. قمنا بوضعه قبل ساعات قليلة من وفاته على كفة الميزان الذي قمت أنا بتصميمه وصناعته والذي ضبطنا توازنه بشكل دقيق. وبعد أربعة ساعات وبتواجد خمسة أطباء في الغرفة مات ذلك الرجل. وفي اللحظة التي فارق فيها الحياة هبطت الكفة المقابلة من الميزان بصورة مفاجئة وبشكل مثير للدهشة كأنما هناك شيء ما تم رفعه من جسد ذلك الرجل دفعة واحدة.

الطبيب ماكدوجال وزملاءه اكتشفوا لاحقا بأن الفرق في الوزن قبل وبعد موت المريض يصل إلى حوالي الاونصة (٢٨,٣ غرام)، وقد شجعهم اكتشافهم هذا على المضي في تجربتهم مع مريض ثاني كان يحتضر هو الأخر بسبب الإصابة بمرض السل. ومرة أخرى وفي اللحظة التي غادرت الروح فيها جسد الرجل تحرك مؤشر الميزان بنفس القدر تقريبا كما حدث في التجربة الأولى.

تجربة الطبيب ماكدوجال الثالثة كانت مع مريض مصاب بالسل أيضا، لكن في هذه المرة كان الرجل المريض أضخم حجما من سابقيه وذو طبع تغلب عليه البرودة والكسل. وعلى عكس المتوقع لم يطرأ أي تغيير على وزن الرجل قبل وبعد موته، كان أمرا مخيبا للآمال بحق، الطبيب ماكدوجال وزملاءه راحوا يتبادلون النظرات اليائسة ولسان حالهم يقول : هل فشلت تجربتنا .. هل ذهبت جميع جهودنا أدراج الرياح ؟.

لكن فجأة ومن دون سابق إنذار.. بعد دقيقة كاملة على موت الرجل .. تحركت كفة الميزان كما في المرات السابقة وبنفس المقدار تقريبا. وقد أستنتج ماكدوجال بأن السبب في عدم حدوث تغير في الوزن في لحظة الموت كما في المرات السابقة ربما يعود إلى الطبع الكسول والبارد للرجل الميت مما جعل الروح لا تدرك موتها وتحررها إلا بعد دقيقة كاملة على مفارقة الحياة !.

تجارب ماكدوجال استمرت لمدة ستة أعوام وشملت ستة مرضى، خمسة رجال وامرأة واحدة، وفي جميع الحالات حدث تغير طفيف في الوزن بعد موت المريض، وهو الأمر الذي قاد الطبيب ماكدوجال إلى الخروج بنتيجة واستنتاج في غاية الغرابة ..

– وزن الروح البشرية يبلغ ٢١ غراما قال الطبيب ماكدوجال بهدوء بينما كان يقلب ناظريه في الورقة التي دونت عليها أوزان ونتائج تجاربه.

– لكن كيف توصلت إلى هذه النتيجة الدقيقة يا سيدي ؟ تسأل الصحفي الشاب الذي كان يجري مقابلة صحفية مع الطبيب.

– آه .. الأمر بسيط يا عزيزي .. لقد قمنا بجمع نتائج التغير في الوزن عن جميع التجارب ثم قسمنا المجموع على عدد المرضى فحصلنا على معدل وزن يبلغ ٢١ غراما أجاب الطبيب ماكدوجال.

– إنها نتيجة غريبة حقا أيها الطبيب ! ردد الصحفي بتعجب وهو يمط شفتيه بينما راحت أنامله تتحرك على عجل لتدوين تصريحات الطبيب.

– ليس هذا فقط .. أستدرك الطبيب بحماس ثم أردف وقد ارتسمت على شفتيه ابتسامة عريضة : لقد توصلنا إلى استنتاجات أخرى تتطابق تماما مع المعتقدات الدينية التي تعلمناها منذ نعومة أظفارنا.

– وما هي هذه الاستنتاجات يا سيدي ؟ هز الصحفي رأسه متسائلا.

– تجاربنا لم تشمل البشر فقط .. لكن أجرينا تجارب على الحيوانات أيضا .. على الفئران والخراف والكلاب .. وفي معظم الحالات لم يحدث أي تغير ملحوظ في الوزن عند موت الحيوان وهذا قادنا إلى الاستنتاج بأن الحيوانات ليست لديها أرواح .. وهذا يتطابق تماما مع معتقداتنا الدينية.

– هذا غريب حقا يا سيدي .. على العموم .. أظن بأن تجاربك ستثير الكثير من الفضول والجدل بين القراء .. قال الصحفي الشاب وهو يلملم أوراقه استعدادا للمغادرة.

في اليوم التالي نشرت الـ نيويورك تايمز مقتطفات عن المقابلة التي أجراها الصحفي الشاب مع الطبيب ماكدوجال، وسرعان ما انتشرت القصة وكتبت عنها صحف أمريكية أخرى، ثم بالتدريج وبمرور السنين نسى الناس أسم الطبيب ماكدوجال لكن النتيجة التي خلصت إليها تجاربه تحولت إلى إحدى تلك العبارات المتداولة على السن الناس من غير أن يعرفوا على وجه التحديد أصلها ومصدرها، لقد أصبح مصطلح ٢١ غرام يشير إلى الروح البشرية حتى أن احد أفلام هوليوود لعام ٢٠٠٣ حمل هذا المصطلح كعنوان (٢١ Grams).

لكن يا ترى ما هو رأي العلم في تجربة الطبيب ماكدوجال وزملاءه ؟ هل تم تقبل حقيقة أن وزن الروح البشرية يبلغ ٢١ غراما ؟ .. والجواب هو كلا بالطبع .. فالوسط الطبي والعلمي اعتبر التجربة مجرد هراء بدون أي معنى وأقل قدرا حتى من مجرد المناقشة .. وحتى القلة القليلة من الأطباء الذين محصوا التجربة بشيء من الجدية لم يتفقوا مع النتائج التي توصل إليها ماكدوجال، فبحسب هؤلاء، فأن الفرق في الوزن قبل وبعد الموت ناتج عن تبخر سوائل الجسم عن طريق التعرق، وهذا أيضا يفسر عدم تغير وزن الحيوانات بعد موتها على عكس البشر، فالحيوانات تخفض من درجة حرارة جسمها بطريقة تختلف عن البشر، الكلاب مثلا تخفض حرارتها بواسطة الهواء الذي تخرجه من رئتها عند الزفير وليس عن طريق التعرق. كما أن هناك بعض الأطباء عزا الفرق في الوزن قبل وبعد الموت إلى حجم الهواء الذي كان موجودا في الرئة قبل الوفاة.

رغم سخرية واستهزاء الوسط الطبي الذي رأى في ماكدوجال مجرد رجل مجنون يحاول أثبات معتقداته الدينية بأي وسيلة، إلا إن ذلك لم يفت في عضد الرجل الذي أصر على صحة تجربته ونتائجها ورد على منتقديه قائلا بأن التغير في الوزن كان يحدث دفعة واحدة وبصورة فجائية بعد موت المريض مباشرة، أي لا علاقة له بعملية التعرق وفقدان سوائل الجسم.

في الختام .. أنا شخصيا موقن بأن الطبيب ماكدوجال قد عرف حقيقة الروح البشرية، أيا ما كانت هذه الحقيقة، في يوم ما من عام ١٩٢٠ .. ففي ذلك اليوم فارق الرجل الحياة .. ويوما ما عزيزي القارئ .. سنعرف أنا وأنت الحقيقة أيضا .

د عصام عيسوى

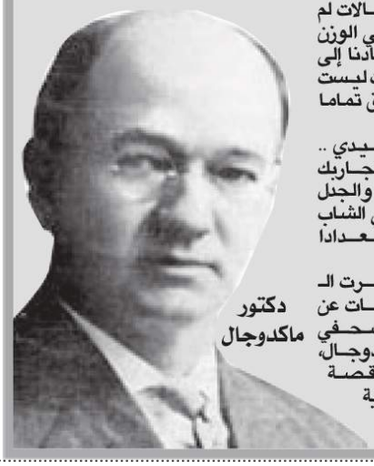

دكتور ماكدوجال

القوى الخفية للشكل الهرمي

آية عبد الرحمن عبد الحميد

مساحة قاعدة الهرم الأكبر اثني عشر ونصف فدان، ومتوسط وزن كل حجر بالهرم من اثنين ونصف إلى ثلاثة أطنان ، يوجد داخل أي شكل هرمي مجال كهرومغناطيسي، وهذا المجال داخل الهرم بقوة ١٢ ألف جاوس في حين أن مجال الأرض ١ جاوس فقط.

بعض خواص الشكل الهرمي:

١. يعيد تلميع الجوهرات والعملات المؤكسدة

٢. يعيد النقاء للماء الملوث

٣. يبقي اللبن طازجا لأيام ثم يتحول إلى زبادي

٤. يجفف الزهور مع احتفاظها بشكلها ولونها ورائحتها

٥. الجروح والبثور و الحروق تشفى أسرع

٦. الام الأسنان والصداع النصفي والروماتيزم تتلاشى أسرع

٧. النباتات تنمو أسرع

٨. الماء المهرم (الموضوع داخل الهرم) يعيد للبشرة نضارتها ويعمل على إزالة التجاعيد

٩. صفائح الألومنيوم المهرمة- الموضوعة داخل الهرم – تسرع بنضج الطعام المطهو فيها

١٠. أمواس الحلاقة والأسلحة المهرمة تستعيد حدتها

١١. القمامة والأغذية المهرمة تجف دون إطلاق روائح عفنة

١٢. الجلوس داخل الهرم مرتين أسبوعيا يبعث الشعور بالراحة ويبدد التوتر والعصبية، ويساعد على التأمل ويبعث بالجسم الحيوية والنشاط

١٣. شرب الماء المهرم يزيد من القوى ويعيد الشباب ويكسب الجسم حيوية ونشاط وينظم الهضم وينقي المسالك البولية وينشط الدورة الدموية ويقلل الدم ويصلح لمرضى السكر.

١٤. يجفف اللحوم والأغذية مثل العنب والتين

١٥. يمنع تحلل الموتى ويعمل على تحنيطهم

١٦. يسلم الأطفال كثيري البكاء لنوم مريح

١٧. الجلوس تحت الهرم ينقص الوزن، ويزيد القوى الجنسية

١٨. يحسن طعم القهوة والعصائر المحفوظة والأغذية

توجد طاقة كهربية حول جسم أي كائن حي، ويمكن قياسها بوضع جلفانومتر بالقرب منه، والمرض والحالة النفسية تغير من قوة مجال الطاقة للشخص.

والشكل الهرمي يمتص قوى الجاذبية الأرضية ويوجهها في بؤرة قمته الداخلية والخارجية بما يعطي مجالا قويا مركزا من القمة حتى مركز القاعدة، والاتجاه المحوري نحو الشمال الجنوب المغناطيسي يؤثر إيجابيا على صحة الإنسان وينشط الدورة الدموية والنشاط العصبي، وكلما قويت الهالة الكهرومغناطيسية حول الإنسان أو دعمت بقوى كهرومغناطيسية بداخل الهرم، ازدادت مناعة الإنسان لذلك فالوقوف فوق الهرم الأكبر يشحن الإنسان بشحنات كهربائية ومجالات طاقة عالية، لذلك يتم تحذير الطائرات من الطيران فوق الهرم بسبب الخوف من الأشعة المنطلقة إلى أعلى قمته حيث تتأثر الأجهزة بها ويختل عملها.

صنع الهرم:

يصنع من مواد عازلة للكهرباء مثل الكرتون القماش الخشب الرخام الأحجار

وتكون المقاسات كالتالي:

القاعدة ٢٤٠، والأضلاع ٢٢٨، والارتفاع ١٦٠

ويتم عمل باب من جهة الشرق، ويوضع محوره نحو الشمال الجنوب المغناطيسي، ويختبر بوضع بندول طول خيطه ٣٠ سم ينجذب لأسفل، وعند الاقتراب من القمة سيدور حول قمة الهرم فجأة وبالاستمرار سيدور حول قمة الهرم في مستوى منخفض عن القمة.

× الجانب ٥٥، ١٨، ١٧، ٢٥،٧٥

× الارتفاع ٦ ١٢ ١٨

علاج بعض الأمراض بالقوة الهرمية:

١. سرعة اندمال الجروح: كشف الجزء المجروح والنوم نصف ساعة يوميا في نفس الموعد سيندمل الجرح

٢. الشلل (نفسه): وضع الجسم بالشلل تحت هرم صغيره ربع ساعة يوميا سيزول الشلل في اليوم التالي

٣. ضغط الدم المرتفع: بالجلوس تحت الهرم يصبح الضغط طبيعيا لكون القوى الكهرومغناطيسية للهرم تحول دون ارتفاع ضغط الدم

٤. التسمم: بالجلوس داخل الهرم يزول التسمم باليوم التالي لتفتيته ذرات السم

٥. ألم الأسنان: بالجلوس داخل الهرم يزول ألم الأسنان

٦. الصداع : بالجلوس داخل الهرم يزول الصداع بعد ثلث ساعة

٧. تقوية البصر: بالنوم داخل الهرم نصف ساعة مع تأمل قمة الهرم يقوي النظر مع القضاء على الرعشة والدموع وتورم العينين

٨. الحمى : الماء المهرم يوضع بالثلاجة ثم يرقد المريض بالبانيو نصف ساعة ويكرر صباحا ومساءا مع استرخاء الجسم

٩. النشاط والحيوية : الاغتسال بالماء المهرم باردا صيفا وساخنا شتاء

١٠. الانفلونزا: تعالج بالنوم بالهرم مساءا بدون إضاءة أو غطاء

١١. السعال: يدهن الصدر بزيت زيتون، ثم النوم بالهرم من المساء للصباح لمدة أسبوع

١٢. ضعف حركة الأطراف: الجلوس تحت الهرم يعيد للأطراف حالتها الطبيعية

١٣. آلام القولون والكلي والمغص المعوي: النوم بالهرم بحيث تكون القمة الداخلية للهرم أعلى مكان الألم والضغط برفق عليه

١٤. نضارة الوجه وشد الجلد: الجلوس على أرضية الهرم وتبلل فوطة قطنية بالماء المهرم، ويدلك بها الوجه والجسم أثناء الجلوس على الركبتين في مركز قاعدة الهرم مع إلقاء الوجه للخلف والنظر إلى قاعدة الهرم والراحة والتفكر، ثم يدلك بزيت زيتون والنوم على الظهر ربع ساعة.

١٥. بكاء الطفل : يوضع فراشه على محور الشمال الجنوب، ويدلى هرم أعلى الفراش من السقف

١٦. الصرع: يرقد أو يجلس المريض في أرضية الهرم ويركز عينه بقوة على البؤرة الداخلية لقمة الهرم مع إضاءته بضوء أبيض فلوريسنت بأرضية الهرم، ويكرر ساعة يوميا مع الاستماع للقرآن الكريم سورة الرحمن بصوت الشيخ عبد الباسط عبد الصمد.

١٧. البروستاتا : الجلوس بمركز الهرم في ماء مهرم مضاف إليه ماء ساخن نصف ساعة ثم الدهان بزيت حار لموضع العجان، الموضع الذي بين الخصية والشرج – وإضافة الزيت للطعام وتناول لب أبيض والجلوس من٢٣ أيام أسبوعيا وشرب ماء مهرم ٦ شهور.

١٨. عسر التبول : الجلوس داخل الهرم على مقعد مع اعتدال الرأس والظهر ووضع اليدين على الركبتين والوجه نحو الشمال نصف ساعة، ثم شرب كوب شمر فاتر محلى بعسل النحل.

١٩. ضعف الكلى واضطرابها : النوم على البطن والظهر عارية وتكون أسفل مسقط قمة الهرم ساعة يوميا ثم تناول بذر فجل معجون بعسل نحل وشرب كوب شمر فاتر

٢٠. الكبد والطحال : الجلوس ربع ساعة مع وضع القدمين في ماء مهرم بطشت من الفخار أو البلاستك ثم النوم على الظهر لمدة ربع ساعة

٢١. التهاب المرارة: نفس وصفة الكبد والطحال السابقة

٢٢. خفقان القلب : النوم داخل الهرم للصباح من حين لآخر.

٢٣. سوء الهضم : النوم على الظهر بالقيلولة مع تعرية البطن ودهنها بزيت زيتون

٢٤. الحموضة: الجلوس داخل الهرم لحظة الحموضة لمدة ربع ساعة مع عدم بلع الريق وتفله بمنديل مع مضغ فول مدشوش.

٢٥. الإمساك: النوم داخل الهرم عاري الصدر والبطن مساء للصباح يفك الإمساك نهائيا

٢٦. الغازات: النوم على الشق الأيمن بالقيلولة داخل الهرم مع تناول كمون ناعم بماء أثناء ذلك

٢٧. قرحة المعدة: النوم على الظهر داخل الهرم مع وضع الألم في مسقط بؤرة الهرم مساء للصباح يوم بعد يوم مع تناول كوب مغلي عرقسوس محلى بعسل النحل

٢٨. الإسهال : الجلوس بالهرم وشرب قهوة مضبوطة مع تناول رمانة بقشرها

٢٩. الربو: الجلوس بالهرم على كرسي خشب قائم الزاوية مع وضع القدم في طشت ماء مهرم

٣٠. الالتهاب الرئوي : النوم على الظهر واستقبال بؤرة قمة الهرم على الصدر نصف ساعة يوميا مع تناول ملعقة صغيرة زيت حبة بركة بعد الوجبات.

٣١. زكام : الجلوس داخل الهرم واستنشاق بخار حبة البركة خفيفا ربع ساعة صباحا ومساء

٣٢. آلام الصدر: الوصفة السابقة مع تدليك الصدر بزيت زيتون ويكرر يوم بعد يوم

٣٣. الدوالي : تعريض الدوالي أسفل بؤرة الهرم مع تدليكها بزيت عفص نصف ساعة يوميا

٣٤. ضعف ووهن الأعصاب : الجلوس داخل الهرم وفرد الظهر ثم عمل تمرين شهيق مدة خمس ثوان ويكتم النفس مع شد العضلات والقبض على اليد بشدة ثم زفير مع رخي الأعصاب على دفعات خلال عشر ثوان

٣٥. القلق والأرق : النوم بالهرم مع التسبيح بلا انقطاع

٣٦. مناسبات مفزعة : الجلوس مع سند الظهر على كرسي وارتخاء الأعصاب ١٠ دقائق

٣٧. الاكتئاب : الجلوس بحيث تكون الرأس أسفل بؤرة الهرم نصف ساعة يوميا مع ذكر الله وتذكر الذكريات الجميلة.

٣٨. سوء الحفظ والشرود : النوم أسفل الهرم وتذكر ما تحفظ من القرآن والترتيل بهدوء

٣٩. الانفصام : النوم بالهرم وتذكر رحلة العمر من الطفولة بذكرياتها الجميلة

٤٠. الوسواس القهري : الجلوس أسفل قمة الهرم ساعة مع ذكر الله دون توقف وإن أراد التوقف فليقرأ المعوذتين ويمسح ما استطاع من جسمه.

ماء الهرم:

تحدث فيه عدوى عجيبة وترسيب للمواد الغريبة مع قتل أي ميكروبات أو بكتيريا مع حملة لقوة الطاقة الهرمية وغسل الوجه بماء الهرم ٤ أسابيع يعيد للبشرة حيويتها ونضارتها، وماء الهرم أحلى مذاقا ويهبط للمعدة بسهولة أكثر مطلقا تيارا من الطاقة خلال الضفيرة الشمسية مباشرة، ونحصل على هذا الماء بوضعه داخل الهرم ٢٤ ساعة.

استخدامات ماء الهرم طبيا:

١. الروماتيزم : وضع الأرجل في طشت به ماء الهرم ربع ساعة يوميا قبل النوم

٢. تعقيم الجروح : تغسل بماء الهرم قبل وضع الدهانات

٣. أمراض جلدية : كمادات ماء الهرم فترة وتكرر يوميا تقضى على الفطريات وتمنع الحساسية

٤. إدرار البول : يشرب ماء الهرم نصف لتر كل خمس ساعات وينقع الشعير بماء الهرم مساء ويشرب على الريق

٥. القوة الجنسية : نقع حفنة حمص في نصف لتر ماء الهرم مساء ويشرب المنقوع على الريق

٦. نشاط وحيوية الاستحمام بماء الهرم والاسترخاء في بانيو مملوء به.

وقد ثبت أن حديد التسليح يمتص طاقة الجسم مما يفقده حيويته وقوته وانتعاشه، خاصة أن الحديد يمتص القوة الكهرومغناطيسية، وهذا يفسر ما نجده في البدو والريفيين من أن لديهم طاقة وحيوية لعدم وجود حديد في مساكنهم.

استحلاب الأعشاب بالهرم:

تقلب الأعشاب في كوب ماء ساخن وتحلى بعسل نحل ويوضع داخل الهرم في منتصفه فإنه يستحلب باندماج جزيئات العشب مع القوة المنطلقة من داخل الهرم مما يزيد من فاعلية العشب وسهولة امتصاصه في المعدة وتركيزه بالقوة الشفائية للمريض.

وقد وجد أنه إذا وضعت بلورات الكوارتز فوق نموذج هرمي فإنها تزيد من مجال طاقة ذلك الهرم كما وجد أنه يوضع هرم أحمر تحت السرير أسفل الضفيرة الشمسية مساء، ففي الصباح سيتم الشعور بطاقة عجيبة وجلاء ذهني حاد.

برنامج سرى للسيطرة على تفكير الشعوب

فى الخمسينيات والستينيات، وكالة الاستخبارات الأمريكية (CIA) أطلقت برنامج سرى جدًا اسمه MK-Ultra.

الهدف المعلن؟

دراسة "التحكم فى السلوك البشري".

الهدف الحقيقي؟

صناعة عقل يمكن توجيهه.

التجارب بدأت سنة ١٩٥٣ فى عز الحرب الباردة.

وكان الخوف الأكبر وقتها إن الاتحاد السوفيتى والصين سبقوا أمريكا فى "غسيل المخ".

فكان السؤال:

هل يمكن كسر إرادة الإنسان؟

هل يمكن زرع أفكار؟

هل يمكن صناعة عميل لا يتذكر أنه عميل؟

اللى حصل كان أخطر مما تتخيّل.

* تم اختبار مواد مهلوسة زى LSD على مئات الأشخاص.
* بعضهم ماكنش يعرف إنه داخل تجربة أصلاً.
* تجارب تمت على سجناء، مرضى نفسيين، بل وحتى مواطنين عاديين.
* فى مستشفيات وجامعات معروفة شاركت بدون إعلان كامل.

سنة ١٩٧٣...

تم إصدار أمر بتدمير معظم الملفات.

لكن سنة ١٩٧٧، خلال تحقيقات الكونجرس الأمريكي، تم اكتشاف آلاف الوثائق اللى كانت "منسية" فى الأرشيف.

النتيجة؟

البرنامج كان حقيقي.

التجارب كانت حقيقية.

والاعتراف الرسمى حصل.

لكن السؤال الأهم...

هل انتهى المشروع فعلاً؟

ولا اتغيّر اسمه بس؟

التاريخ بيقول إن البرامج السرية نادرًا ما تختفي...

هى بس بتتطور.

واليوم، فى عصر الخوارزميات، البيانات، الذكاء الاصطناعي، والإعلانات الموجهة...

هل بقينا بنعيش نسخة رقمية من التحكم فى السلوك؟

زمان كانوا بيجربوا مادة كيميائية عشان يغيّروا إدراكك.

النهارده...

عندك خوارزميات بتعرف:

انت بتحب ايه

بتخاف من ايه

بتغضب امتى

بتصدق مين

زمان كانوا بيحطوا الشخص فى غرفة معزولة.

بقلم :
د علاء الدين على
استاذ الاقتصاد بكلية ليفربول للعلوم التطبيقية ببريطانيا

النهارده...

بيحطوك فى فقاعة معلومات.

تشوف اللى يؤكد رأيك بس.

تغضب لما هم عايزينك تغضب.

تتحمس لما هم عايزينك تتحمس.

هل ده غسيل مخ؟

ولا "توجيه سلوك رقمي"؟

فى ٢٠١٨، فضيحة Cambridge Analytica كشفت إن بيانات ملايين المستخدمين على فيسبوك اتجمعت واتحللت لاستخدامها فى التأثير السياسي.

ده مش خيال.

دى واقعة مثبتة.

والأخطر...

إن اللى بيحصل النهارده قانوني.

البيانات بقت ذهب.

السلوك بقى سلعة.

الوعى بقى قابل للبرمجة.

مش بقول إن فى حد قاعد ماسك ريموت لعقلك...

بس اسأل نفسك:

لما كل الناس فجأة تبقى مهتمة بنفس القضية...

لما ترند معين يولّع فى ساعة...

لما رأى عام يتكوّن فى يومين...

ده صدفة؟

ولا فى حد فاهم سيكولوجية الجماهير أكتر من الجماهير نفسها؟

MK-Ultra كان تجربة بدائية.

النسخة الحديثة... أذكى.

أهدى.

وأخطر.

لأنك بتفتكر إنك اخترت بنفسك.

بس الحقيقة ...

نقبل الشروط.

نضغط Agree.

نسلم بياناتنا بإرادتنا.....

كتاب أثر التحول الرقمى على صناعة التأمين

صدر كتاب اثر التحول الرقمى على مستقبل صناعة التأمين للمحاسب على الجعلى خبير التأمين

يتناول الكتاب أهمية التأمين للافراد والمنشآت الصناعية والتجارية وللاقتصاد القومى ..ويكشف تأثير لثورة الصناعية الرابعة على التأمين ومدى تأثير الذكاء الصناعى على صناعة التأمين

أول عملية لزرع اليدين لامرأة أسبانية

أصبحت الأسبانية ألبا، ٤٧ عاما، من مدينة كاستيون أول من تجرى عليه عملية ناجحة لزرع يدين اثنتين.

وقال الفريق الطبي بمستشفى لا في بمدينة فالنسيا ان حالة ألبا في تحسن بعد العملية التي دامت ١٠ ساعات.

وقد ظهرت ألبا التي لم يذع اسمها العائلي حفاظا على خصوصيتها أمام الصحافة، وظهرت سعيدة رغم الضمادات الثقيلة التي غطت ايديها.

وقالت ألبا انها لم استفاقت من البنج ورأت يديها لأول مرة وجدتهما جميلتين.

وكانت العملية قد اجريت في ٢ نوفمبر بعدما وجدت مانحة من نفس لونها وفصيلتها الدموية. وكانت المانحة في حالة موت دماغي بعد حادث سير.

وقد فصلت يدا المرأة المانحة من الذراع، ثم تم نقلهما مبردتين.

نيجيري تزوج أكثر من ٢٠٠ امرأة

اتخذ مالام شيهو (٦٨عاما) وهو مسلم يقيم في شمال نيجيريا، قرارا بعدم تكرار تجربة الزواج وذلك بعد ان عقد قرانه ٢٠١مرة على مدى ٤٨سنة.

وجلس مالام امام منزله في سوكوتو تحت في شجرة مانغو ليروي لمراسل وكالة فرانس برس مغامراته الزوجية الحلوة منها والمرة ايضا. وتختلط مشاعر الكبرياء والمرارة لدى صاحب السجل الماراثوني في الزيجات.

واكد "العريس" الذي عقد قرانه للمرة ال ٢٠١منذ بضعة ايام "ستكتفي بزوجاتي الاربع الحالية طالما لم يحصل أي اي مكروه".

وبعد زواجه المئتين، كان مالام مصمما على عدم تكرار التجربة لكن "عنفوانه" سرعان ما دفعه الى استبدال احدى زوجاته في الاربعينات من عمرها كان طلقها للتو.

ومالام رجل قصير القامة واصلع وكثير الكلام وهو اليوم متقاعد. وقد بدأ "مسيرته الزوجية" عند عمر عشرين سنة، بعد سنتين من ترك المدرسة الثانوية.

وسرعان ما ادى زواجه الأول الى الاخفاق الاول، فالأهل لم يكونوا موافقين ولم تستمر العلاقة الزوجية الا سنة واحدة. وكذلك حصل بالنسبة للزواجين التاليين مع امرأتين مطلقتين.

ومالام الاكيد من خبرته يتحدث بكل ثقة عنها "لدي ذوق مميز في النساء (...) وانا اختار دائما النساء المثيرات". ويضيف "دون جوان" السهول "لدي خبرة واسعة في النساء. وانا ارى نفسي كالخصائي في المرأة ونفسيتها. واعتقد انني أختبرت جميع الأنواع".

لكن رغم كل هذه الخبرة، ليس راضياً عن نفسه. وحين يطرح عليه سؤال حول سبب زيجاته وطلاقاته المتكررة، يقول ان الخطأ يقع على زوجاته الاكبر سنا اللواتي كن يسعين "من دون علمه" الى اقناع كل زوجة جديدة وشابة بالتخلي عنه والبحث عن ازواج اكثر شبابا وجمالا.

ويقول مالام بحسرة "كل زيجاتي انطلقت من حسن نية، لكنني لم احصد الا الفشل".

وهو يشدد على ان كل الخطأ يقع على النساء، ويقول ان "الشابات سائجات وبلا خبرة، فحين يقتنعن من اللواتي هن اكبر سنا، اما يطالبن فورا بالطلاق، او يجعلن حياتي كابوسا حتى اوافق على الطلاق".

ويقول مالام انه لا مشكلة لديه مع ديانته الاسلام، الذي يسمح للرجل باربع زوجات، فبعد كل طلاق، يحق له بزوجة بديلة. وحين يقال له ان الاسلام لا يحبذ الطلاق، يقول باعتزاز "السلطان (اعلى سلطة تقليدية وروحية لمسلمي نيجيريا) بنفسه اشرف رسميا على زواجي رقم ٢٠٠".

لكن مالام حريص ايضا على "الا يثرثر الناس في مدينة سكوتو، حيث لا يخفي البعض "اشمئزازه" من هذا الوضع. بالتالي فانه يغير باستمرار مكان "الصيد". ويقول "حين أتزوج خمس مرات في مكان، اذهب الى مكان ابعد لم يصل اليه بعد صيتي".

ومالام اب لـ ٢٩ولدا لا يزالون على قيد الحياة من اصل ٤٧ انجبهم من ٢٤زيجة، ولديه ٣٩حفيدا. وهو يعلم ان بعض اولاده لا يعجبهم تصرفه. ويقول "احيانا يأتون الي ليطلبوا مني الكف عن ذلك. لكن عليهم الاعتياد على ذلك. انها طبيعتي والله لا يمنعني من الزواج".

لكنه ينصحهم بعدم السير على خطاه قائلاً "الزمن تغير والآن هناك مرض الايدز والبؤس". !!

ورق تصوير يمسح نفسه لإعادة استخدامه

واشنطن: تستعد شركة زيروكس الأمريكية للطابعات وآلات التصوير، إلي إنتاج ورق تصوير يمكنه مسح نفسه بعد عدة ساعات لإعادة استخدامه مرة أخري.

واشارت بريندا دالال اخصائية علم الانثروبولوجيا بشركة زيروكس، بحسب "عمان اليوم" إلي ان النظام الجديد سيتيح استخدام الورقة الواحدة أكثر من خمسين مرة بهذا النظام الجديد، وذلك لأن الورق يقوم بمحو البيانات اوتوماتيكياً بعد عدة ساعات ليعاد استخدامها مرة اخري بكفاءة كاملة كما لوكانت لم تستخدم من قبل.

يذكر أن قد بدأت التجارب علي هذا الورق منذ ثلاثة سنوات ولاتزال في مرحلة التجريب علي الرغم من نجاح التجارب الاولية علي النموذج الذي تم تطويره.

دكتور متنقل "لمتابعة كبار السن

الرياض: ابتكرت إحدي الشركات جهاز يعد بمثابة "دكتور متنقل لكبار السن الذين يعانون من بعض الأمراض مثل ضغط الدم، هذا الجهاز سوف يكون فعالاً جدا بالنسبة لهم.

وهو عبارة عن ساعة بالإضافة إلي كونه يستطيع قياس ضغط الدم ونبضات القلب وحساسية الجلد، من الممكن ربطه بجهاز الكمبيوتر لكي يقوم بمتابعة حاله الشخص وتوفير تقرير مستمر عن حالته، ليس هذا فحسب بل يحتوي الجهاز أيضاً علي نظام GPS وهو لمتابعة الشخص علي الخريطة مباشرة ولا سلكياً، كل هذا لكي تكون علي اطلاع لحالة المريض الصحية.

ولمزيد من المعلومات أو للحصول علي هذا الجهاز بالإمكان زيارة موقع الشراء علي العنوان التالي:

www.exmocare.com/exmocare.php .

احيانا من الصعب فصل التوأم وخاصة اذا كان الاشتراك فقط في الرأس .. وهذا ما حدث مع هاتين الفتاتين من الولايات المتحدة .. فبعد مضي سنوات كثيرة لا زالتا " لينا وكارولين سميث" سعيدتين بحياتهما المشتركة تمارسان كل ما يمارسه الانسان العادي من نشاطات متنوعة .. والاتصال بالرأس بين التوائم حالة ليست نادرة .. ولكن الصعب في الحياة هو التعود علي الحياة المشتركة بين التوأمين .. المشكلة الوحيدة التي تقابل التوأم هو العريس الذي لابد ان يحبهما معا ويتزوجهما معا .. ومن احلامهما في العريس اشارتا الي انهما يحلما بالزواج من شاب مصري .جاء ذلك في حوار معهما لقناة نيوز لايف .

ومضة نور

بقلم : المحاسب على الجعلي

صناعة الغباء؟

مجموعة من العلماء وضعوا خمسة قرود فى قفص واحد، وفى وسط القفص يوجد سلم وفى أعلى السلم هناك بعض الموز، فى كل مرة يطلع أحد القرود لأخذ الموز يرش العلماء باقى القرود بالماء المغلي، بعد فترة بسيطة أصبح كل قرد يطلع لأخذ الموز , يقوم الباقون بمنعه و ضربه حتى لا يُرشون بالماء!

بعد مدة من الوقت لم يجرؤ أى قرد على صعود السلم لأخذ الموز على الرغم من كل الإغراءات خوفا من الماء، بعدها قرر العلماء أن يقوموا بتبديل أحد القرود الخمسة ويضعوا مكانه قردا جديدا، وأول شيء كان يقوم به القرد الجديد أنه يصعد السلم ليأخذ الموز، ولكن فورا يقوم الأربعة الباقون لضربه وإجباره على النزول!

بعد عدة مرات من الضرب يفهم القرد الجديد بأن عليه أن لا يصعد السلم مع أنه لا يدرى ما السبب!

ثم قام العلماء أيضا بتبديل أحد القرود القدامى بقرد جديد، وحل به ما حل بالقرد البديل الأول، حتى أن القرد البديل الأول شارك زملاءه بالضرب وهو لا يدرى لماذا يضرب، وهكذا حتى تم تبديل جميع القرود الخمسة الأوائل بقرود جديدة، حتى صار فى القفص خمسة قرود لم يرش عليهم ماء مغلى أبدا، ومع ذلك يضربون أى قرد تسول له نفسه صعود السلم بدون أن يعرفوا ما السبب!

ولو سألنا القرود لماذا يضربون القرد الذى يصعد السلم؟

أكيد سيكون الجواب :

لا ندرى هذا ما وجدنا عليه آباءنا!

التجربة العلمية لا تحتاج لكثير من التعليق، ولكنها تأخذنا على الفور إلى مجتمع البشر، وكيف يتم صناعة غبائهم، وخوفهم، وكيف يتم «تعتيق» الذل فى أعماقهم كى يُقادوا إلى حتفهم، وهم لا يدرون أنهم يغذون السير له دون أن يدروا ما السبب!

ليس هذا فحسبن بل تنشأ «تقاليد» وعادات للامتثال والاستسلام لـ «ما وجدنا عليه آباؤنا» وتتوالد من هذه الثقافة أمثال و«حكم!» ومأثورات تكرس الذل، والأوهام، ولا أدل على هذا من الإنجاز الذى حققته المقاومة فى غزة فى العدوان الصهيونى الأخير، حيث يرفض العقل الجمعى إياه التصديق أن بوسع فئة قليلة من البشر، تسليحها متواضع، أن تجدع أنف رابع أقوى جيش فى العالم، وتوجعه فعلا، وتسبب له أزمة حقيقية، تدفع استراتيجييه ومختبرات التفكير فيه لإعادة النظر فى كل المسلمات السابقة، التى شكلت عقيدته القتالية لعقود خلت!

إن سنوات طويلة من الشعور باللاجدوى من مواجهة العدو، واستحالة مقارعته، ولدت شعورا عاما باستحالة الانتصار عليه، أو إيلامه، لذا سارع كثيرون من أعرابنا إلى استنكار تسمية ما جرى فى غزة بالانتصار، واستكثروا على تلك الثلة من المقاتلين أن تصمد أمام أعتى قوة فى المنطقة العربية، ناهيك عن الاعتقاد المستوطن فى لاوعى هؤلاء أن أى انتصار على العدو سيجر انتقاما مروعا من قبله، ولهذا فلا بد من الركون إلى الاستسلام وإيثار السلامة المنقوعة بالذل، كما حصل مع القرود، فى تجربة صناعة الغباء، وقد آن لهؤلاء أن يعتبروا من تلك التجربة فيفيقوا منها ويتطلعوا إلى المستقبل

مع بداية ثورة المعلومات أصبح العالم قرية صغيرة .. والتواصل بين الافراد اصبح ميسور وبلا مقابل .. ولهذا نشأت الرغبة فى كسر حواجز النقود التقليدية .. فظهرت النقود الرقمية المشفرة .

وكقاعدة عامة النقود يجب ان تلقى قبولا عاما بين المتعاملين بها ..وتعتبر مخزن للقيمة .. واداة لسداد اى التزامات وابراء التعاملات والصفقات .. وتكون قابلة للتجزئة والعملات الرقمية

بقلم: د.أسامة الكرم
Email: alkarm1@yahoo.com

كيف تطبع عملات وتصبح ثرياً بلا عقاب قانونى

حققت هذة الشروط ..انها عملات تصدر بطر لوغاريتمية معقدة لتشفيرها ..وعملية اصدارها تتطلب

جهد خارق على الحواسيب الاليكترونية لصناعة

اكوادها حتى تصبح مستحيلة التزوير.. وتسمى عملية

اصدار العملة تعدين .. وهى عملات يتحدد سعرها طبقا للعرض والطلب .. وتحقق ارباح خيالية رغم انها اصلا صدرت من الصفر .. ومن اشهرها عملة «ال"بت كوين" »

ال"بت كوين" هى عملة يتوافق عليها مجموعة المالكين للعملة .. توفر نظام جديد للدفع وهى نقود إلكترونية بشكل كامل.. ال"بت كوين" هو أول شبكة دفع غير مركزية تعمل بنظام الند للند يتم إدارتها بالكامل من قبل -مستخدميها بدون أى سلطة مركزية أو وسطاء ، حي يمكن اعتبارها العملة النقدية الخاصة بالإنترنت. يمكن النظر لل"بت كوين" أيضا على أنها النظام الدفترى ثلاثى الإمساك لأكثر بروزا فى عالم المحاسبة . ال"بت كوين" هو أول تطبيق لمفهوم يطلق عليه اسم «العملة المشفرة »، والذى بدأ الحديث عنها لأول مرة في فى جروب للشات أنشأوه شخص يدعى «ساتوشى» عام «١٩٩٨ ،

وشارك العديد من مطورى برامج التشفير من اجل اصدار«ال"بت كوين ..ويمكن لأى شخص ان يشارك فى التعدين او اصدار العملات من خلال برامج الحاسوب المشفرة" »

. بروتوكول وبرنامج ال"بت كوين" منشورين بشكل مفتوح ويمكن لأى مطور حول العالم أن يطلع على المصدر البرمجى .. وعمل إصدار معدل خاص به من برنامج ال"بت كوين".

ومؤخراً أقر برلمان السلفادور ، قانونًا يتيح استخدام العملة الرقمية المتقلبة فى الحياة اليومية، لشراء عقارات، أو دفع الضرائب، فى خطوة غير مسبوقة عالميا.

عملة لايت كوين LTC وهناك العديد من العملات التى يمكن ان تنتجها ومباح ذلك قانونا مثل الليتكوين :هى أحدث العُملات الرقمية الصاعدة فى سوق العملات الرقمية، ونشأت باعتبارها تطو را للبنية التحتية للبيتكوين. احتلت الليتكوين مركز الصدارة فى وقت سابق من العام الحالي، عندما نفذت تحديث جديد وه تحديث مكّنها من تقليل وقت المعالجة، وقد تُطبقه العملات الأخرى فى المستقبل .

الريبل : وصفت صحيفة نيويورك تايمز عملة الريبل بأنها جسر عبور بين ويسترن يونيون وتحويل العملات، دون رسوم ضخمة، وتستعمل عملة الريبل للربط بين البنوك وخدمات الدفع وتبادل الأصول الرقمية والشركات. وتعد العملة الرقمية الريبل من أهم و افضل العملات الرقمية للاستثمار على مستوى العالم. بشهادة كثير من الخبراء

فإن الوقت هو العامل الوحيد فى ارتفاع سعرها في المستقبل القريب ومن المحتمل أن تحل محل البنوك

بالمستقبل من حيث سرعة التحويلات المالية وسهولتها

* عملة كاردانو :

. رغم إدراجها حديثا فى السوق إلا أنها استطاعت أن تكون ضمن العشر عملات الأولى فى السوق من حيث القيمة السوقية ..ولكن عدد قليل جدا من الناس لديهم فكرة عن ما هو مشروع كاردانو المثير للاهتمام حقا، والذى تم إنشاؤه من قبل فريق جيد من المطورين ولديهم خارطة طريق واضحة لتطوير منصة عقود ذكية تهدف إلى تقديم ميزات متقدمة أكثر من أى بروتوكول قائم آخر .

*عملة نيو ايثريوم :نيو تعتبر هذه العملة على أنها الاثريوم الصيني، فهي تشبه الإيثريوم، من حيث الهدف والغاية، مع اختلاف فى السوق المستهدفة. فمنصة موجهة لكل العالم ويقع مقرها فى سويسرا .

دخول العملة الرقمية نيو إلى قائمة العملات العشرة الأكبر فى العالم هو حدث منطقى بالنسبة لعملة رقمية صينية تحظى بدعم قوى ومتزايد .ويمكن القول أنها ساهمت بشكل كبير فى حمى العملات المشفرة للعام الماضي

المشكلة الان ان الدولار هو نقود العالم فهو عملة عالمية قابلة للتداول فى كل دول العالم .. وهذا يمنح امريكا القدرة على شراء اى منتج بالعالم مقابل طبع ورقة .. ولكن هذة الميزة فى طريقها للزوال .. فهل تقف امريكا صامتة لزوال عرش عملتها التى تسمح لها بامتلاك اى شئ مقابل ورق .. لكن يلاحظ ان النشاط الاقتصادى العادى حالياً رقمى إلى حد كبير وكثيرون من الأمريكيين نادراً ما يستخدمون أوراق النقد ..وبدأ زلزال العملات الرقمية المشفرة ينزع عرش الدولار.

الصين انتجت الان اليوان الرقمى يمثل خطوة تغيير، ويتجاوز كونه وسيط للتبادل، حيث تعتبره بكين بمثابة حصن ضد التعدى المحتمل للعملات الرقمية الأجنبية، مثل عملة ديم

على الرغم من عدم الإعلان عن تاريخ الإطلاق الرسمي، فإن الصين عازمة على أن تصبح أول الاقتصادات العظمى التى تطرح عملة رقمية، مما يبرز مكانتها كرائد عالمى فى تكنولوجيا المدفوعات للعالم.

يذكر أن كمبوديا تعد أول دولة فى العالم تطلق عملة رقمية، والمسماة باكونغ،.

«صانعو السياسة الصينيون هم الأكثر تقدماً فى تفكيرهم بشأن العملة الرقمية».«إنهم يفكرون فى أشياء لم يفكر بها بقية العالم حتى الآن

وغالباً ما تكون العملات المشفرة لامركزية؛ لم يتم إصدارها أو دعمها من قبل الحكومات. على النقيض من ذلك، يتم إصدار «اليوان الرقمي» من قبل البنك المركزى ووضعها كعملة قانونية مضمونة من قبل الدولة الصينية.

..وبالتالى تنهى اخر المخاوف من العملات المشفرة وتفتح المجال للاطاحة بعرش الدولار

كيف تتمكن الحكومة من تقديم البنزين والسولار مجانا ؟

مصر تستهلك منتجات بترولية ب٢٠ مليار دولار .. طبعا لاتحتاج المبلغ بالدولار .. حيث تنتج مصر يوميا حوالى ٦٠٠ الف برميل وتحتاج حوالى ٨٠٠ الف .. اى أن ربع التكلفة بالدولار .

اقترح على الحكومة عرض الأراضى حول كل الطرق السريعة بعد ترك مسافة كافية على الطرق مباشرة (تستغل استثماريا فيما بعد) .. متر الأرض يعرض ب ٢ دولار المصريين العاملين بالخارج .. والقطعة الف متر .. يفتح الباب شهر واحد للحجز .. طبعا كل مصرى بالخارج سيشترى .. اى ستجمع الحكومة خلال شهر ٢٠ مليار دولار .. اى أربعة أضعاف قيمة كل استهلاك البترول بالعملة الصعبة .. يتم توصيل المرافق لها بسعر التكلفة عبر جمعية تعاونية بين المشترين ..

ويوضع شرط البناء خلال خمسة أعوام وزراعة حديقة بالمنزل بها أشجار زيتون .. تجمع الجمعية التعاونية الزيتون وتعصره ويصدر للخارج .. لو تم زراعة ٥٠ شجرة كل شجرة تدر ٥ كيلو زيت بما يعادل ١٠٠ دولار اى أن كل الشجيرات تدر ٥٠٠٠ دولار لكل قطعة .. اى كل الأراضى ستضيف للناتج القومى ١٠٠ مليار دولار سنويا .. لو الحكومة تحصل ضريبة ٢٠٪ ستجلب ٢٠ مليار دولار .تستخدم لدعم سعر البترول محليا للبترول .. وطبعا الفكرة توظف عمالة وتخلق مجتمعات جديدة على جانبى الطرق السريعة .والأهم أنها ستزيد الناتج القومى ١٠٠ مليار دولار .. اى مايعادل عشرة اضعاف دخل قناة السويس .

ملحوظة برميل زيت الزيتون يعادل ٢٠٠ ضعف سعر برميل البترول

د . اسامة

طبعت بمطابع اخبار اليوم