كشف الشفرة الكونية المعجزة لإسم اللّه الأعظم

جماعة شيعية تعلن استساخ سيدنا على ابن ابى طالب

حديث المدينة

رئيس مجلس الادارة
م.على الجعلى

رئيس الحزب
طارق درويش

رئيس التحرير
د.أسامة الكرم

العدد ٦٨٣

فبراير ٢٠٢٦

الثمن ٥ جنيهات

١٥ طريقة لمواجهة الغلاء فى مصر

رئيس حزب الاحرار الاشتراكيين يطالب بزيادة المعاشات

العلاج بالتراب سنة عن الرسول أحدث صيحة فى الطب البديل

مليونيرة أمريكية تعرض نفسها للزواج من صعيدى

كيف تحقق ٣ مليون جنيه سنويا

مصريات يؤجرن ارحامهن مقابل ٢٠٠ الف جنيه

وثيقة سرية تكشف كيفية السيطرة على عقل الجماهير بثلاثة طرق

سقوط عصابة لبيع اعضاء الاطفال

مفاجأة : ضريح سيدنا الحسين وهمى لايضم جثمان ولا رأس !!

طريقة حلال للزوجات لتربح 100 ألأف جنيه شهريا

حديث المدينة
جريدة اسبوعية
يصدرها حزب الاحرار
تصدر مؤقتا شهريا

المدير الفنى
حسن عبدالستار
مديرا التحرير
محمد شرف
احمد الصغير
نائبا رئيس التحرير
آمال ربيع
مايكل مجدي
نائبا رئيس مجلس الادارة
عصام السبع
عمر المصري
مستشاروا التحرير
أ.د محمد زكى بدر
أ.د كمال درويش
لواء خالد هميمي
أ.د ماجد عبدالعظيم
المدير العام
عصام حبيب
نائب أول رئيس
مجلس الادارة
د. عصام حسن

القاهرة ١٠٨ ش امتداد
ولى العهد / حدائق القبة
الجيزة / عمارات السعد
/ المريوطية الهرم

ت/ف ٢٢٠٣٠٠٨٢
٠١٠٠١٤٢٤٥٦٥

البريد الاليكتروني
hotmail.com@Alkarm1

قصة مثيرة أغرب من حكايات ألف ليلة وليلة

في كتاب ألف ليلة وليلة مئات الحكايات الغريبة عن علاقة الانسان بالجان التي نستمع اليها ونترقب تفاصيلها، وننشغل بها، ونتهافت عليها، وبمجرد الانتهاء من سردها نعود الى الواقع لنقول لأنفسنا: انها مجرد خيال. لكن ماذا عن حكايات يرويها أشخاص يعيشون بيننا تفوق في تفاصيلها وغرابتها حواديث ألف ليلة وليلة؟ اليوم نرصد حكاية ضلت صاحبتها طريقها وذهبت للدجالين جلسة عاصفة تلك التي شهد أحداثها منزل الدجال، دخلت سوسن بصحبة زوجها، ثم جلست على أحد المقاعد الموجودة في الحجرة، وقالت ودموعها تنساب من عينها. أنقذني فمنذ ١٩ عاما وأنا أتحمل العذاب ولم يهدأ جسدي المتمرد على طبيعتي البشرية، هدأ المعالج من روعها وطلب منها أن تقص على مسامعه حكايتها وبعد تنهيدة كادت تطيح بضلوعها راحت تحكي قصتها العجيبة.

منذ كانت طفلة لا يتعدى عمرها ال ٨ سنوات تعرضت - وعلى حسب رواية والدتها- إلى حادث مأساوي عندما كانت تلعب مع اقرانها من الأطفال وأثناء اللعب اختفت فجأة عن الأنظار وبعد جولة من البحث استمرت ما يقرب من ٤ ساعات عثر عليها داخل أحد البيوت المهجورة مصابة بحالة من الإغماء، حملها والدها وأسرع بها إلى المنزل وأثناء محاولة إفاقتها ارتعدت واستيقظت صارخة "الوحش ها يكلني الحقني يا بابا" ومن يومها وهي أسيرة لجيش من الكوابيس المزعجة.

مرت السنوات وأصبحت سوسن شابة جميلة، وكانت إذا أرادت وبإشارة منها تجعل عشرات العرسان يقفون على بابها طالبين الرضا لما وهبها الله من جمال جعل كل نساء المنطقة يحدسنها ويخشين على أزواجهن منها، وفي أحد الأيام وأثناء ذهابها إلى المدرسة تسلل إلى أذنيها كلمات كثيرا ما تعرضت لها من قبل ولكن هذه المرة مصدر الكلمات مختلف، وفي محطة النقل وقفت سوسن تنتظر الأتوبيس فاكتشفت أن من كان يمطرها بكلمات الغزل طيلة الطريق من منزلها إلى المحطة هو ممدوح ابن الجيران والذي اشتهر عنه كثرة علاقاته مع الفتيات الذي ظل طيلة عام ونصف العام يطاردها على أمل أن يرتبط بها وطوال هذه المدة كان لا يجد منها سوى التجاهل ما جعل النار تشتعل في جسده وقرر امتلاكها بأية وسيلة، وانتظر حتى انهت دراستها في الثانوية الفنية وفور سماعه خبر نجاحها اصطحب والدته وخالته التي اشتهرت باتصالها بعالم الجن والأعمال السفلية، وتوجهوا إلى منزل والد سوسن الذي استقبلهم بحفاوة خاصة وهو يعلم ما جاءوا من أجله وبدون الدخول في مقدمات أخبرته والدة ممدوح أنهم حضروا لطلب يد سوسن لابنها ممدوح فطلب منهم مهلة للتفكير وإن كان في قرارة نفسه يرفض هذه الزيجة لأنه يعلم أخلاق العريس المستهتر، وبعد تقديم واجب الضيافة غادر ممدوح وأهله منزل سوسن واتجه الأب مسرعا إلى غرفة ابنته التي كانت لا تعلم بسر حضور ممدوح وأسرته فأخبرها والدها بأنه جاء ليطلبها للزواج وبدون أدنى تفكير أبلغت والدها بقرار الرفض، فظهرت على الأب ابتسامة أعرب من خلالها عن ارتياحه لقرارها، إلا أن والدتها انتابتها حالة من القلق والخوف على ابنتها خاصة أنها تعلم ما يحكي عن خالة ممدوح واتصالها بالعالم السفلي كما يتردد بين أوساط الجيران، لكن الأب بث في نفس زوجته الطمأنينة.

انتهت المهلة المقررة للرد على العريس وبعد أن أبلغه والدها بالرفض سرعان ما تغيرت ملامحه لتظهر عليه علامات الغضب الممتزجة بنظرات التوعد والانتقام، ولم تمض على هذه الزيارة سوى بضعة أيام وكان عريس آخر قد تقدم للزواج من سوسن، لكن هذه المرة رأى والدها أن هذا هو الرجل المناسب الذي يستحق أن يصبح زوجاً لابنته ولأن الفتاة كانت تعودت على الطاعة أخبرت والدها بموافقتها، وسرعان ما تمت الخطبة التي لم تظل سوى أسابيع بعدها كانت سوسن زوجة داخل شقتها لكن ما حدث بعد الأسبوع الأول من الزواج قلب حياة العروسين إلى ما يشبه المأتم! ففجأة انقلبت أحوال الزوج الذي ظهر وكأنه وحش آدمي كل همه هو تعذيب زوجته وإهانتها فكانت تتعرض للضرب والسب إلى حد يجعلها تحاول إلقاء نفسها من النافذة لتتخلص من عذاب هذا الزوج غير السوي وفي كثير من المرات كانت لا تجد سوى الحمام مخبئا للهروب من كثرة الضرب والاعتداء الواقع عليها وأثناء هذه الفترة عاودتها الكوابيس مرة أخرى لتزيد من معاناتها اليومية بالإضافة إلى شعورها ببعض الأعراض التي ظهرت عليها من ضيق في التنفس وخوف شديد، وعادت مطلقة إلى منزل والدها، فتسرب خبر طلاقها إلى ممدوح الذي غمرته الفرحة وراح يعيد الكرة في طلب الزواج منها مرة ثانية، وهذه المرة وافق الأب، لكن سوسن رفضت، فعاد من حيث أتى وظلت هي عاكفة في منزل والدها بعد أن حصلت على لقب مطلقة ولدة عام كامل كانت تلملم فيه جراح الماضي وما خلفته الزيجة الفاشلة من آثار جعلتها تفكر في إعادة ترتيب حياتها وعدم التسرع في اتخاذ القرارات، ومر الوقت واستعادت بعض ما فقدت من ثقتها بنفسها لتفاجأ بأحد الرجال تقدم لوالدها طالبا الزواج منها، ومن أول نظرة في وجهه توسمت فيه خيرا وأبدت موافقتها على الارتباط به، وتزوجته وفور دخولها بيته راحت تعاودها الأعراض القديمة، اضافة الى أنها كانت تشاهد بعض المخلوقات المخيفة من حيوانات وزواحف غريبة الأشكال، كما انها كانت تشاهد الدماء تسيل من جدران غرفة نومها، فتحولت حياتها الى ظلام مما دفع زوجها الى اصطحابها في رحلة علاج داخل اوكار الدجالين الذين راحوا يتفننون في سلب أموالهما، وطرق العلاج الفاشلة التي زادت من معاناتها.

بعد ان سمع الدجال حكايتها طلب منها أن تقترب منه ووضع يده على رأسها ثم تلى بعض الطلاسم الغير مفهومة، فانتفضت وظهرت عليها علامات غريبة،

وظل الرجل يقرأ والجني ما زال متمسكا برأيه في عدم الانصياع وبعد جلسة علاج استمرت ٧ ساعات طلب أن يأتوا له بثلاث ديوك مجففه!!، وأمسك بها وراح يتلو عليها بعض الكلمات الطلسمية بعد تأكده من وجود عمل سفلي شربته الزوجة وفور انتهائه من القراءة أمرها بأن تأكل واحدة من الديك وفور أن قامت بمضغ قطعة راح جسدها ينتفض وصرخت قائلة، خلاص، خلاص أنا هخرج أهه ثم أصيبت بحالة قيء بعدها أفاقت السيدة وأمرها الدجال بالوضوء بالدماء!! ثم غادرت المكان هي وزوجها.

وتعليقا علي القصة يحذر د. محمد رأفت عثمان أستاذ الفقه المقارن بكلية الشريعة جامعة الأزهر من الذهاب للدجالين فهو محرم شرعا ..واذا اصاب الانسان اذي فعليه بايات القرآن المعروفه في هذة المواقف مثل آيات الرقية والسبع ايات المنجيات والمعوذتين والاهم هو الاخلاص في الدعاء والتقرب الي الله والابتعاد عن المعاصي ليرفع الله البلاء

آيات إبطال العين والحسد

0أعوذ باللَّهِ مِنَ الشَّيْطَانِ الرَّجِيمِ

0وَدَّ كَثِيرٌ مِّنْ أَهْلِ الْكِتَابِ لَوْ يَرُدُّونَكُم مِّن بَعْدِ إِيمَانِكُمْ كُفَّاراً حَسَداً مِّنْ عِندِ أَنفُسِهِم مِّن بَعْدِ مَا تَبَيَّنَ لَهُمُ الْحَقُّ فَاعْفُواْ وَاصْفَحُواْ حَتَّى يَأْتِيَ اللّهُ بِأَمْرِهِ إِنَّ اللّهَ عَلَى كُلِّ شَيْءٍ قَدِيرٌ (١٠٩) البقرة.

0أَمْ يَحْسُدُونَ النَّاسَ عَلَى مَا آتَاهُمُ اللّهُ مِن فَضْلِهِ فَقَدْ آتَيْنَا آلَ إِبْرَاهِيمَ الْكِتَابَ وَالْحِكْمَةَ وَآتَيْنَاهُم مُّلْكاً عَظِيماً (٥٤) النساء.

0وَلاَ تَمُدَّنَّ عَيْنَيْكَ إِلَى مَا مَتَّعْنَا بِهِ أَزْوَاجاً مِّنْهُمْ زَهْرَةَ الْحَيَاةِ الدُّنْيَا لِنَفْتِنَهُمْ فِيهِ وَرِزْقُ رَبِّكَ خَيْرٌ وَأَبْقَى (١٣١) طه.

0وَلَوْلَا إِذْ دَخَلْتَ جَنَّتَكَ قُلْتَ مَا شَاءَ اللَّهُ لَا قُوَّةَ إِلَّا بِاللَّهِ إِن تَرَنِ أَنَا أَقَلَّ مِنكَ مَالاً وَوَلَداً (٣٩) الكهف.

0وَإِن يَكَادُ الَّذِينَ كَفَرُوا لَيُزْلِقُونَكَ بِأَبْصَارِهِمْ لَمَّا سَمِعُوا الذِّكْرَ وَيَقُولُونَ إِنَّهُ لَمَجْنُونٌ (٥١) وَمَا هُوَ إِلَّا ذِكْرٌ لِّلْعَالَمِينَ (٥٢) القلم.

والمعوذات

تفسير الأحلام

مدلول مشاهدة النجوم بالمنام

يختلف معنى المفردات فى قاموس الأحلام الحديث عنه فى القاموس الشائع، حيث نجمع كل الأحوال التى يتم تفسير الكلمة طبقاً لها، بينما كان التفسير القديم للكلمة يعتمد على ما يمكن أن تعنيه رؤيتها فى المنام فى حالة واحدة دون مراعاة حال الحلم نفسه وقت رؤية ما تدل عليه الكلمة فى المنام مدلول رؤيا النجوم.

بالنسبة للرجل:

- إذا كان الرجل من رجال المال والأعمال والسياسيين فهي تدل على أن عملاً شريفاً يصل به إلى أعلى المناصب وكسب الكثير.
- إذا كان الرجل من عامة الناس فهي تدل على أنه يعمل بجد ونشاط في عمله البسيط.
- إذا كان الرجل متزوجاً فهو يدل على أن هناك رجلاً يحاول إغراء زوجته ولكنها تقاومه وسينتصر عليه زوجها.
- إذا كان الرجل أعزب فهي تدل على أنه سيتعرف على امرأة حسنة الخلق ويقيم علاقة طيبة معها.
- إذا كان الرجل متديناً فهي تدل على علمه الوافر الذي يستفيد منه الناس.
- إذا كان الرجل فاسداً فهي تدل على أنه يعادي أصدقاءه ويحاول أن يسئ إليهم في كل مناسبة.
- إذا كان الرجل تاجراً فهى تدل على عدو يحاربه في تجارته ويساومه عليها.

بالنسبة للمرأة:

- إذا كانت امرأة عاملة فهي تدل على أن أحد زملائها في العمل يعجب بها لكثرة أدبها وتألقها في حياتها العملية.
- إذا كانت امرأة غير عاملة فهي تدل على أن لها قريباً يتصيد لها الأخطاء، ويقوم باختلاق المشاكل معها.
- إذا كانت امرأة متزوجة فهي تدل على أنها ستلد ولد ذكر إن كانت حامل.
- إذا كانت امرأة غير متزوجة فهي تدل على أنها ستتزوج من رجل ذى نسب عال وصيت واسع.

احمد عبد الحليم

رئيس حزب الاحرار الاشتراكيين يطالب بزيادة المعاشات

أكد الكاتب الصحفى طارق درويش رئيس حزب الاحرار الاشتراكيين ، عضو تحالف الأحزاب المصرية،على حق اصحاب المعاشات الكبار لزيادتها والذين كان شعارهم فى عملهم يد تبنى ويد تحمل السلاح واليوم هم محتاجين الى اليد التى ترعاهم

اين اصحاب المعاشات من حزمه الحمايه الاجتماعيه

اين اصحاب المعاشات من معاش يكفل حياة كريمه ولذلك نطالب بندب خبير اقتصادى ليحدد قيمه المعاش الذى يكفل حياة كريمه كما ينص الدستور بالمادة ٨٣

اين واين واين كما ينص الدستور بموادة مادة ٨و١٧و٢٧و٥١و٥٣و٨٣وغيرهم من المواد التى تنصف اصحاب المعاشات

اين اصحاب المعاشات من تنفيذ مواد الدستور المادة ٢٧ليكون الحد الأدنى للمعاشات مثل جميع فئات الدوله ٧٠٠٠جنيه

قد استفاد أصحاب المعاشات من سلسلة القرارات التى اتخذتها الدولة بهدف تخفيف الآثار الاجتماعية للتخفيض المتكرر لقيمة العملة وموجات ارتفاع الأسعار، ومنها قرارات مارس ٢٠٢٣ بزيادة قيمة المعاشات بنسبة ١٥٪، وقرارات سبتمبر من نفس العام بمضاعفة المنحة الاستثنائية لمجابهة غلاء المعيشة لأصحاب المعاشات والمستفيدين منها، لتصبح ٦٠٠ جنيه.

ورغم أهمية هذه الخطوات فى تخفيف أثر الأزمة عن المستفيدين من معاشات التأمينات الاجتماعية، والذين تقدر الحكومة عددهم بنحو ١١ مليون مستفيد، فإنها تظل بعيدة عن تعويض أثر ارتفاع معدل التضخم فى الأسعار

الأزمة الاقتصادية الحالية وما ترتبه من آثار على أصحاب المعاشات، تعيد طرح قانون التأمينات الاجتماعية للنقاش، بعد أن أثار الجدل أكثر من مرة منذ تطبيقه فى يناير ٢٠٢٠، لأسباب تتعلق بفلسفته العامة وبكثير من تفاصيله التى تنظم حقوق أصحاب المعاشات، ومنها نسبة الزيادة السنوية فى قيمة المعاش التى ربطها القانون لأول مرة بمعدل التضخم، لكنه وضع لها سقفًا لا يتجاوز ١٥٪، فى بلد يعانى من موجات تضخم مرتفعة بشكل متكرر.

وثيقة سرية تكشف كيفية السيطرة على عقل الجماهير بثلاثة طرق

فى عام ١٩٨٦ اكتشف المفكر الأمريكى «ناعوم تُشومِسكِي» وثيقة سرية منسوبة إلى إحدى المنظمات الماسونية «مجموعة بيلدير بورغ Bilderberg Group» والتى يطلق عليها «حكومة العالم الخفية» والتى جاءت تحت عنوان: «الأسلحة الصامتة لخوض حرب هادئة silent weapons for quiet war».

وتسطر هذه الوثيقة الماسونية ١٠ استراتيجيات للتحكم فى الشعوب عن طريق الإعلام الترفيهي، عرفت تاريخياً باسم «دليل التحكّم فى البشر والسيطرة على المجتمعات» كما أطلق عليها «إستراتجيات التحكم والتوجيه والتضليل العشر».

ومن أخطر الإستراتيجيات التى تحتويها هذه الوثيقة الماسونية، «إستراتجية الإلهاء أو التسلية The strategy of distraction».

وإستراتيجية إغراق الجمهور فى الجهل والغباء: Keep the public in ignorance and mediocrity

وإستراتيجية تشجيع الجمهور على استحسان الرداءة: To encourage the public to complacent with mediocrity

وطالبت الوثيقة الحكومات الغربية باستخدام تلك الإستراتيجيات كسلاح لقمع الشعوب العربية بدلا من سلاح «القمع الشمولي»!.

وقد بدأت الأجهزة الغربية فى تنفيذ مخططها الإجرامى لإسقاط الدول العربية بتجنيد ودعم وإنشاء عدد من شركات الإنتاج الإعلامى العربية، لتنفيذ الإستراتيجيات العشر السابقة بما فيها إستراتيجيات «الإلهاء، وإغراق الجمهور فى الجهل، وتشجيع الجمهور على استحسان الرداءة»، وكانت شركات «السبكي» من أولى الشركات التى تم توريطها فى هذه الجريمة!.

يعالج القولون العصبى وشيخوخة الدماغ

طريقة حلال للزوجات لتربح 100 ألأف جنيه شهريا

جنت أم تبلغ من العمر ٢٤ عامًا، بجزيرة قبرص اليونانية، الكثير من الأموال، بسبب بيع لبن ثدييها إلى لاعبى كمال الأجسام، عبرَ الإنترنت، ظنًا منهم أنه يساهم فى بناء العضلات.

وقالت رفايلا لامبرو، بإنها أنجبت ابنها «أنجيلو» منذ ٧ أشهر، ووجدت هناك فائض فى إنتاجها للحليب، ولكن لم يكن هناك مساحة لتخزينه فى الثلاجة، حسبما أفادت صحيفة «ديلى ميل» البريطانية.

وأوضحت أن الفكرة أتت لها عندما تبرعت بحليب الثدى إلى النساء اللواتى يعانين من نقص فى إنتاج الحليب لأطفالهن، ثم وجدت رجال يقتربون منها للحصول على حليبها لتكوين عضلاتهم، فبدأت بيعيه لرجلين يمارسن رياضة كمال الأجسام.

بعدها قررت لامبرو بيع لترين من الحليب، وهو ما تنتجه يوميًا، ووحدت سعر الأونصة بيورو واحد.

وجنت الأم مبلغ ٤,٥٠٠ جنيه استرليني، أى ما يعادل ١٠٠ ألاف جنيه مصري، لـ ٥٠٠ لتر من الحليب باعتها حتى الآن

«oligosaccharide» المعروف ان لبن الام يحتوى على مادة التى تعالج القولون العصبى وتحمى من شيخوخة خلايا المخ وتقضى على الالتهابات طبقا لدراسة الباحثة «راشيل باك» التى نشرتها جريدة الاندبندنت البريطانية

الجدير بالذكر ان تجارة الالبان البشرية فى اوربا اصبحت بيزنس ضخم ٤٥ بلغت مبيعاته مليار دولار وسيصل ٧٢ مليار ٢٠٢٥

سقوط أكبر عصابة لتجارة أعضاء الأطفال

تسعيرة خاصة .. الطفل الذكر بـ ١٢ ألف والأنثى ٧ آلاف

فى زمن توارت فيه الأخلاق ، وسط ظلام دامس ، يعكس صوره الوجه القبيح لضمائر إناس لا يفقهون معنى الإنسانية .. فى زمن رفعت فيه شعارات تحث على قتل المشاعر والعيش تحت رايه " لا اخلاق لا ضمير مادام سنحصل على المال الوفير " ..

فى زمن تحدينا فيه كل معانى السمو والرفعه والإعتزاز بالذات .. فى زمن تدنينا فيه بأسلوب وطريقة كسب قوت يومنا .. فى زمن تخلينا فيه عن تعاليم ديننا ، ورضينا إياها عرض الحائط .

وهذا الطريق هو ما اختارته مجموعة من النخاسين ، ذو الخبره البغيضه فى مجال تجارة البشر ، وبما ان هذا المجال متشعب فقد تخصصون فى الإتجار بالأطفال حديثى الولاده ، وقاموا بتسليع سلعا يباع ولا يشترى ، ووضع تسعيره خاصة له ، فالمولود الذكر تسعره ١٢ الف جنيه والأنثى ٧ الاف ، ويتم تصدير سلعتهم المربحه إلى الخارج ، وللاسف لا نعلم مصيرهم ، لان مهمه هؤلاء النخاسين تنتهى هنا ، ولكن اغلب الظن ، أن اغلبيه هؤلاء الأطفال الصغار ، هم قطع غيار نادره فى السوق الأجنبى ، فالطفل الذى يباع بـ ١٢ الف به كليتين تبلغ قيمه الواحده ٢٥ الف دولار ، والقلب قيمته أكثر من ٢٥٠ الف دولار ، والسعر يزداد حسب العرض والطلب ، اما المتبقى من اعضائه فهو من نصيب طوارق الليل تتغذى عليه لسد جوعها .. فقد كشفت تحقيقات عمر القاضى "وكيل اول نيابة شمال الجيزه عن تورط كلا من " كميل . س . ا " ٥٤ سنة ، ريحانه ى . ا " ٤٩ سنة " داليه " ، وفادية . س " ٣٣ سنة " ، وفورى . غ " ٥٦ سنة " موظف بالمعاش ، وولاء . م . خ " ٢٥ سنة " كوافيره ومحمد . س " ٢٥ سنة " سائق ، ومنى . س " ٢٣ سنة " ربه منزل والهاربين ضهجر . ع . ع وزوجته جميلة . ف . ت " ٤٤ سنة " ربه منزل وهؤلاء هم أعضاء عصابة الإتجار فى الأطفال الدولية وكانت مهمتهم جلب الأطفال حديثى الولاده ، بطرق واساليب متنوعه جميعها منحطه مقززة ..

فقد اثبتت التحقيقات ان " محمد . س احد المتهمين قد ارتبط بعلاقه غير شرعيه مع المتهمة "منى . س " اسفرت عن حملا سفاح ، فلجأت منى الى المتهمة ريحانة . ى لتخليصها من الجنين بعد ولادتها وبالفعل قامت داليه ريحانه بعد اتمام عملية الولاده ، بأخذ الطفل وتسليمه للطبيب كميل . س للبدء فى الترويج لبيعه ، وبالفعل اتى فورى . غ " بـ " ضهجر . ع " وزوجته جميلة س لشراء الطفل بعد الإتفاق معهم على السمسره ، الى عيادة الطبيب ، وبدفع المبلغ المطلوب ، الإن رجال المباحث داهمت المكان ، وافسدت الصفقه المخجله أحيل المتهمين الى محكمة جنايات الجيزه التى قررت برئاسه المستشار " حسن رضوان " وعضوية المستشار " حسنى الضبع " " واحمد هاشم " وأمانة سر " احمد مصطفى " تأجيل القضية لحين سماع اقوال الشهود .

محسن عبد العظيم الكحيلى

خلاف على لعب الأطفال أدى إلى بتر ساعد الأب

الأقصر - إيمان الهوارى

فقد أب ذراعه بالكامل بسبب خلاف على لعب الأطفال فى الأقصر . تلقى اللواء منصور الشناوى(مدير امن الأقصر) بلاغا من اسرة الجنى عليه (م.ع.م)٣٧ سنة مزارع يقيم بمنشاة العمارى بمحافظة الأقصر بقيام (ح.س.ح)٣٦سنة "عامل "بمحاولة قتلة بآلة حادة مما ادى الى بتر ساعده الأيسر بالكامل فاصدر توجيهات للسيد العميد :محمد عاطف شلبى (مدير ادارة البحث الجنائى) و العميد :مصطفى الرزاز(رئيس مباحث الأقصر) باجراء التحريات و جمع المعلومات حول البلاغ و تكليف رئيس مباحث قسم الأقصر بضبط الجانى .

وقد تمكن فريق البحث من ضبط الجانى بعد محاولة هروبة لفترة وتم ضبط آلة حادة(سنجة)

واوضح محامى الجنى عليه الأستاذ عبد الناصر الديب انة ليس هناك بين الجنى عليه و الجانى اى عداوة و ان الجنى عليه يسكن امام مسكن الجانى و ان السبب الرئيسى هو مجرد خلاف بسيط على لعب الاطفال تطرق الى شجار بين الجانى و الجنى عليه و تدخل اهالى البلدة لاصلاح الامر و تهدئة الطرفين وبعد تهدئة الامر بفترة قام الجانى بالتربص بالجنى عليه والنساء جلوس الجنى عليه امام دارة حاول الجانى ضربة فى رأسة الا الجنى عليه تلقى الضربة بساعدة الايسر مما ادى الى جرح عميق بالساعد الايسر مما نتج عنة بتر الساعد الايسر بالكامل

ثم عرض الجانى و آلة الحادة على النيابة العامة فى المحضر رقم١٤٩٩ ادارى قسم الأقصر جارى التحقيق

مطلوب مأذون شرعى داخل سراى النيابة

داخل اسوار الجامعه كان اللقاء الاول بين "بسمه" و "خالد" اللذان يدرسان بنفس الكليه و بنفس الفرقه الدراسيه جمعتهما الفرجات كثيرا و لكن جمعتهما الصدائق و النتزهات اكثر و سرعان ما صوب كيوبيد اسهمه الذاريه التى لا تخطئ ابدا صوب قلبيهما الصغيرين فجمعهم الحب فى عالمه السحرى ووصلا لدرجه من العشق تجعل فراقهما مستحيلا و سيطرت الرغبه على مشاعرهما فعرضت " بسمه" على "خالد" ان يزورها فى منزلها اثناء غياب والديها لانها الابنه الوحيده و بالفعل زارها "خالد" و لم تمض سوى دقائق معدوده حتى كانت بين احضانه على فراش طفولتها و مع حراره الاشواق و حراره اللقاء فقدت " بسمه" اعز ما تملك الفتاه و فجاه استيقظ الاثنان على الكاريثه و لكن " خالد" لم يخل بها و على الفور اكد لها انه سيزورها خلال ايام للتقدم لخطبتها وبالفعل نفذ وعده و توجه لاسرتها بجسحبه والديه طالبا يدها الا ان والدها السائق رفض فكرة ارتباط ابنته الوحيده الغاله ذات ال ١٩ عاما فى هذا العمر و مع خوفان الرغبه المجموعه المسيطره عليهما تكررت لقاءات المتعه المحرمه بينهما فى منزلها فى غفله من والديها على مدار عامين و لكن حدث مالم يكن فى الحسبان و ظهرت علامات الحمل على " بسمه " و اخبرت " خالد" الذى لم يبال بما تقول و هنا لم تستطع "بسمه" ان تخبئ على امها و باحت لها بكل ما كانت تخفيه كل هذه المده و اخبرت الام زوجها الذى نزل عليه الخبر كالصاعقه و هاج هياجا شديدا و انهال على ابنته بالضرب و اسرع الى قسم شرطه الساحل و حرر المحضر رقم ١٢١١١٩ ضد " خالد" العاشق الولهان متهما اياه باغتصاب ابنته و بالفعل تم ضبط " خالد" و احالته الى احمد البلتاجى مدير النيابه حيث اعترف بصحه الواقعه و اعلن على الملأ حبه ل " بسمه" و رغبته فى الزواج منها زواجا شرعيا على سنه الله و رسوله معللا ان اسرتها سبب كل ما حدث لانها رفضت ارتباطهما رسميا وفى الحال اعلنت " بسمه" قبولها الزواج من " خالد" وهنا اسدل الستار على قصه الحب المتهيه لتتوج بالزواج بعد ان طلبت النيابه مأذونا شرعيا ليعقد قرانهما داخل سراى النيابه

محمد فرج على

الجنايات تبرئ متهمين بحيازة مخدرات وتأمر بالقبض على ضابطى شرطة

صدرت محكمة جنايات الإسماعيلية، الدائرة الثانية برئاسة المستشار محمد نصرالدين بركات رئيس المحكمة، وعضوية المستشارين محمد شرف الدين ومحمود الشربينى، بسكرتارية محمد فؤاد ومحمد عبد الستار، حكما تاريخيا فى الجناية رقم ٣٨١٩ لسنة ٢٠١٦ جنايات القنطرة غرب، ببراءة المتهمين سليمان على زايد وفتحى سليمان على من التهمة الموجهة إليهما، وقررت حبس الشاهد إبراهيم سليمان إبراهيم لقيامه بدس المخدرات للمتهمين بتحريض من ضباط المباحث.

وكلفت المحكمة مدير مباحث الإسماعيلية، بالقبض على الملازم أول محمد اسعد عبد المجيد، والملازم أول محمد أدريس محمد، معاونى مباحث القنطرة غرب، والمخبر فورى، وعرضهم على النيابة الكلية صباح غد، ووجهت لهم تهم استغلال النفوذ وحيازة وإحراز مواد مخدرة، وتزوير فى اوراق الجناية رقم ٣٨١٩ لسنة ٢٠١٦ من محضر تحريات، ومحضر ضبط المتهمين واقوالهم فى تحقيقات النيابة العامة.

وتعود أحداث الواقعة عندما قام معاونى المباحث بالاستعانة بالشاهد ،مرشد المباحث ، وتحريضه على وضع ٣٠ كيلو بانجو و٢ كيلو حشيش أمام منزل المتهمين المحكوم لهما بالبراءة .

وبالفعل تم القبض عليهما، وتم إحالتهما إلى محكمة الجنايات واثناء مناقشة الشاهد إبراهيم سليمان إبراهيم ، مرشد المباحث، اعترف بقيامه بوضع المخدرات أمام منزل المتهمين بتحريض من ضباط المباحث.

جمال عودة

المؤبد ١٥ عاما لقاتل والدته بميت غراب

الدقهلية- محمد عبد العليم مصطفى

أمرت محكمة جنايات المنصورة برئاسة المستشار مصطفى جاويش على نجار مسلح بالمؤبد ١٥ عام بتهمة قتل والدته بسبب خلافهما لارتفاع فاتورة النور ونطق القاضى الحكم وسط حالة بكاء شديدة ملأت قاعة المحكمة من والد المتهم واشقائه وبعد سماع شهادة والد المتهم وشقيقه ومحصل الكهرباء نطق القاضى حكمه.

ترجع أحداث القضية الى المحضر رقم ١٤٦٦٢ جنح السنبلاوين لسنة ٢٠٠٩ عندما تلقى اللواء/محمد طلبة مدير امن الدقهلية اخطارا من العقيد/محمود عواد مأمور مركز شرطة السنبلاوين بعثور مقتل (نعناعة عبدالفتاح يونس)٥٤ عاما ربة منزل مقيمة بقرية ميت غراب

وعلى الفور انتقل العقيد/محمود عواد ومعه نائبه العقيد/محمد البدراوى والرائد احمد الجميلى رئيس المباحث الى مكان الحادث واكدت التحريات التى قام بها رئيس المباحث ومعاونه النقيب/أشرف الأرضى أن وراء ارتكاب الحادث ابن المجنى وأنه ارتكب الجريمة قبل موعد الافطار بقليل بسبب نشوب خلاف بين القاتل وابيه حيث انه يعيش معه هو واسرته واولاده فى منزل واحد بالطابق الثالث وكان الخلاف بسبب ارتفاع فاتورة الكهرباء، واعتدى على والده بألفاظ قبيحة وعندما صاحت الأم احضر سكينا وذبح أمه من رقبتها وأصاب والده بجرح قطعى فى يده كما اعتدى على شقيقه الأصغر بطعنات نافذة فى بطنه وتم نقل الأب الى مستشفى السنبلاوين والابن الى مستشفى الطوارئ بالمنصورة وتم نقل جثة الأم الى المشرحة وصرحت النيابة بتشريحها ثم دفنها .

تعويذة سحرية أم كود تشغيل؟

كشف الشفرة الكونية المعجزة لأسم اللّه الأعظم

هل ما زلت تبحث عن (كلمة سرية) غامضة تتمتم بها فى الظلام لتنقلب حياتك رأسا على عقب هل تظن أن (اسم الله الأعظم) هو لفظ مخفى فى الكتب الصفراء من عثر عليه سخر له الجن

استيقظ .. هذا التفكير_الخرافي (تفكير إنسان ما قبل آدم) هو ما جعلنا فى ذيل الأمم

القرآن يطرح معادلة فيزيائية_روحية مرعبة فى دقتها .. اليوم سنربط الخيوط ببعضها : (الروح، الأسماء، الملائكة، والسجود) لنكتشف أنك لست (كائنا عاجزا) بل أنت (Admin) لهذا الكون

لو عرفت كلمة_السر

لنضع الموروث جانبا ، ونشغل (المجهر القرآنى)

١ الصدمة الأولى:

الأسماء_هي_محتوى_الروح (The Source Code)

الروح ليست شبحا ، بل هى (داتا/ علم/أمر)

إذن ، عندما {وَعَلَّمَ آدَمَ الْأَسْمَاءَ كُلَّهَا} ، ماذا حدث فعليا

الله قام بتنزيل (حزمة البيانات الكونية) على وعى آدم

عبر نفخة_الروح

تراثيا ، قيل لنا أن الله علمه : (هذا جبل ، هذا جمل) . هل يُعقل

أن سجود الملائكة (القوى الكونية العظمى) كان لمجرد أن آدم يعرف (مفردات لغوية) حاشا لله أن يكون المعيار بهذه السطحية

الجذر_اللغوى (س م و/ و س م):

الاسم هو (السمة) ، (الماهية) ، (القانون)

الشيفرة_التعريفية_للشيء

الله برمج عقل آدم (Hardware Update) بقدرة جبارة على

• التجريد (Abstraction) : فصل المعنى عن المادة

• اكتشاف السنن (Decoding) : فهم (كيف تعمل الأشياء) (الفيزياء، الكيمياء، الاجتماع)

النتيجة : آدم هو الكائن الوحيد القادر على تفكيك الكون إلى رموز ومعادلات الروح هى نظام التشغيل ،

و الأسماء

هى التطبيقات والأكواد

٢ الصدمة الثانية :

لماذا_سجدت_الملائكة_لآدم_وسحقت_من_قبله

هنا تتضح الصورة الكبرى

لماذا قالت الملائكة عن البشر السابقين (رجل الكهف):

{أَتَجْعَلُ فِيهَا مَن يُفْسِدُ فِيهَا}

لأن (البشر السابقين) كانوا يملكون (أجسادا) قوية ، لكنهم يفتقدون (الأسماء/العلم) . فكانت الملائكة (قوى الطبيعة) تسحقهم (زلازل، براكين، أوبئة) لأنهم لا يعرفون كيف يتقونها

ولكن عندما جاء آدم بـ (الأسماء) .. تغيرت المعادلة

الله أقام (مبارزة معرفية) :

• الملائكة : {لَا عِلْمَ لَنَا إِلَّا مَا عَلَّمْتَنَا}

(نحن قوى وظيفية مبرمجة Hard-wired)

• (الملائكة) ليسوا (أجساما نورانية لطيفة) فقط

الملائكة هم المدبرات_أمراً هم القوى الوظيفية

التى تُشغّل نظام الكون بأمر الله

• آدم : {أَنْبِئْهُمْ بِأَسْمَائِهِمْ}

(فكك شيفرة وظائفهم وقوانينهم)

اللحظة الحاسمة:

عندما أثبت آدم قدرته على فهم الاسم (القانون)

صدر الأمر الإلهى للملائكة : {اسْجُدُوا لِآدَمَ}

٣ المعادلة المحرمة :

(علم_الأسماء = السجود_الكوني)

تحذير : السجود هنا ليس عبادة (العبادة لله وحده)

السجود لغويا (س ج د) = الخضوع، التذلل، المطاوعة، والانقياد

المعنى :

عندما يمتلك الإنسان (الاسم/ القانون) عبر (الروح)

فإن (الملاك الموكل بهذا الشيء) يخضع ويسجد له فورا بإذن الله

شاهد هذا فى واقعك الآن

فالملائكة ما زالت تسجد لمن يملك (الأسماء) :

• حين علمنا اسم (قانون) الديناميكا الهوائية

سجدت لنا (الريح) وحملت طائراتنا أطنانا فى السماء

• حين علمنا اسم (قانون) الإلكترون

سجدت لنا (الصاعقة/الكهرباء) وأنارت مدننا

• حين علمنا اسم (قانون) الخلية

سجدت لنا (الأسباب) وعالجنا الأمراض

الملائكة (قوى الطبيعة – سنن (قوانين) الله الكونية)

مأمورة من الله أن (تسجد) لمن يملك (العلم)

الجاهل (الذى يعيش بنفس بلا روح)

لا تسجد له الملائكة ، بل تدوسه

٤ اسم_الله_الأعظم :

ليس كلمة .. بل حالة_استحقاق

إذن ، أين (اسم الله الأعظم) الذى يغير الأقدار

هل هو (الله، الحي، القيوم)

كلها أسماء عظمى

لكن السر ليس فى (اللفظ الصوتي)

السر فى (التحقق بالصفة)

القرآن يفسر بعضه : {وَلِلَّهِ الْأَسْمَاءُ الْحُسْنَىٰ فَادْعُوهُ بِهَا}

الدعاء هنا ليس (الطلب) فقط ، بل (الاستدعاء) و (التفعيل)

كيف_يعمل_اسم_الله_الأعظم_معك

• إذا كنت مريضا ، (اسم الله الأعظم) لك الآن هو (الشافي)

• كيف تدعوه به ليس بالترديد فقط

بل بفهم سنن_الشفاء (الطب، الدواء، المناعة)

• حين تأخذ بالأسباب (العلم/ الاسم) فأنت تُفعّل_اسم_الشافى

وهنا يسجد لك ملاك الشفاء (تستجيب الخلايا)

• إذا كنت فقيرا ، (اسم الله الأعظم) لك هو (الرزاق/الغني)

• تفعيله يكون بالسعى واكتشاف قوانين الاقتصاد والعمل

اسم الله الأعظم هو الشيفرة التى تفتح الباب المغلق

أمامك الآن ، بشرط أن تملك مفتاح_العلم الخاص بها

٥ الإسقاط_النفسى :

القصة تحدث (بداخلك) فى كل لحظة :

• آدم (داخلك):

هو وعيك الشغوف، الباحث عن الحقيقة، المتصل بالروح

• الملائكة (حولك):

هى الفرص ، التكنولوجيا ، المال ، الصحة

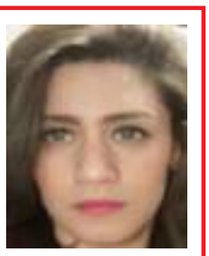

بقلم : هدير الجعلى

هى تنتظر أمرا_علميا من وعيك لكى تخدمك

• إبليس (داخلك):

هو صوت الكبر_والجهل

خارطة الطريق التنفيذية

كيف_تُسجد_الملائكة

ابدأ بتفعيل_الخلافة الآن :

•(ينفذ ماتطلب) حدد (الملاك) الذى تريده أن يسجد لك:

هل تريد المال؟ (ملاك الاقتصاد) .

الصحة؟ (ملاك البيولوجيا)

• (Download The Name): حمّل (الاسم)

اتصل بالروح (الوحى والعلم) .

توقف عن الدعاء السلبى

وتواكل (رجل الكهف) . ادرس قوانين هذا المجال

• مارس (الخلافة) :

الله جعلك خليفة لتسود لا لتكون ضحية . العلم هو سلطانك

كلما ازددت علما بالسنن ، زادت سجدات الكون لك

الخلاصة :

الله لم يُعطِ مفاتيح الكون للدراويش الكسالى

ولا لـ (بشر) الغابة المتوحشين

الله أعطى مفاتيح الغيب والشهادة لمن يحمل ((إرث آدم)) :

(قوة العلم بالأسماء النابعة من الروح)

هل أنت مستعد لتعلم (الأسماء) لتسجد لك العواصف

أم ستظل تنتظر المعجزة وأنت جالس فى الكهف

الاقتصاد الزراعى يضئ طريق النمو

اظهرت الدراسات مساهمة قطاع الزراعة فى دعم الناتج المحلى الاجمالى السنوى للدول النامية ،. وتقدر الابحاث العلمية قيمة الاستثمارات الكلية السنوية ٥٧,٤٩ مليار دولار لكافة القطاعات وقد خصص لقطاع الزراعة نسبة منخفضة حيث بلغت ١,٥٩ ٪ من الناتج المحلى الاجمالى وتعد استثمارات محدودة بالنسبة لاهمية قطاع الزراعة. كما بينت النتائج اهمية قطاع الزراعة فى توفير فرص العمل وتقليل اعداد المواطنين تحت خط الفقر.

كما أظهرت النتائج قدرة قطاع الزراعة فى تلبية الاحتياجات الاساسية القومية من الحبوب والبقوليات . كما تم فى الابحاث التحديد الدقيق من خلال التحليل الاحصائى لبيان اجمالى المساحات المطلوب زراعتها لتحقيق الاكتفاء الذاتى من المحاصيل الاستيراتيجية للارز والقمح والذرة، كما تم استنباط العلاقات الرياضية التى يمكن ان تدعم الباحثين والمخططين لقطاع الزراعة فى تحديد تلك المساحات المطلوب زراعتها فى المستقبل . .

وعلى الرغم من أهمية الزراعة فى الاقتصاد، فقد بقى الإنتاج الزراعى فى البلدان الأقل نمواً لا يستطيع تلبية احتياجات الأسواق المحلية أو أسواق التصدير. وعلى الرغم من تحقيق زيادة متواضعة فى الإنتاج ، فقد تجاوزت هذه الزيادة، بالكاد، النمو السكاني، بل أن معدل النمو فى نصيب الفرد من الإنتاج فى البلدان الأقل نمواً انخفض فى الواقع. وعلاوة على ذلك، بقى النمو البطيء فى إنتاج الأغذية والتقلبات الحادة التى تعتريه من سنة لأخرى تمثل مشاكل رئيسية ومزمنة بالنسبة للبلدان الأقل نمواً، وتمثل بالتالى الأسباب الرئيسية لارتفاع معدلات الفقر وانعدام الأمن الغذائي. حيث ارتفعت نسبة من يعانون من نقص التغذية ضمن مجموع سكان البلدان الأقل نمواً من ٣٨ إلى ٤٠ فى المائة، بينما ارتفع الرقم المطلق لمن يعانون من نقص التغذية من ١١٦ مليون إلى ٢٣٥ مليون نسمة. وعلى النقيض من ذلك، ففى بقية البلدان النامية، كانت نسبة من يعانون من نقص التغذية ضمن مجموع سكانها ١٨ فى المائة لهذا فالاهتمام بالاقتصاد الزراعى يمكن ان يضيف اضاءة حقيقية لمتخذى القرار لتحسين مستوى معيشة الانسان فى البلدان االنامية

بقلم: د .حسين القط
دكتورة فى الاقتصاد الزراعى

زوجى هو أبى !!

انا زوجة لدي ٣٠ سنة ... عانيت من قسوة الاب ويدفعني ذلك للموافقة على الزواج من رجل يكبرني بـ١٠ سنة لسببين اولهم انه كان مقيم دائماً وثانياً انه كان رجلاً يمتاز بالطيبة والحنان بشهادة كل من يعرفه وهذا كنت افتقده في الاب وقتها كنت أحب طبيباً يدرس بكلية الطب ، وكان هو فارس الاحلام ، وكان متدين وطيب خلق ولكن لم يكن جاهز للزواج كان طالباً وباقي له سنة سنوات حتى يستطيع الزواج ونظراً لقسوة أبي تركت هذا الحبيب كي اتزوج وقطعت كل صلة به ولكني كنت اتذكره من وقت لآخر بكل خير ومشكلتي انني كنت احتمله لني سوف أحب زوجي نظراً لطيبته وحنانه ولكن للاسف شعوري ناحيته شعور بنت لابيها او لاخيها ولم اشعر تاحيته باي مشاعر امرأة لرجل وبين البداية حتى الآن اكره معاشرته وجماعه .

واشعر ان أبي او اخي هو الذي يجامعني وذهبت لاطباء نفسيين واخذت ادويه كثيرة ولكن بلا فائدة ولانه شعر بهذا التدور طلبت منه الطلاق وانكه رفض وقال إنه يحبني ، وعلى امل ان تتحسن الاحوال ، وطلب مني الانجاب لانه كثير يريد ان يرى ابناء له ورغم طيبتي ان الاحوال لن تتحسن فطبيعته وحسن معاملته لي جعلتني اقرر الانجاب وانجبت طفلين ، والآن وبعد ٨ سنوات زواج قابلت حبيبي الاول وتطمه من قريبته انه لم يتزوج لانه كان مسافر وعاد قريباً واطلعته صديقتي بحكايتي مع زوجي ونظراً لتعاطفها معي فعلت شيء وهي لا تعلم انه ليس بخير فقد اخذت موعد مني لازورها وبعدها للمطابقة

وقال انه مازال يحبني ولم ينساني وانه الآن قادر مادياً وطلب مني ان افكر في الطلاق طالما مررت كل هذه السنوات ومبررات اقامتكة بني وبين زوجي قائمه وبرغبتي اتحدث إليه بكل قرب وتمنيت اني زوجة ولم وشعرت خلال المساعه التي قضيتها معه بالتوتر التي كنت نسيتها وشعرت بالحياة التي افتقدتها وقلت له انني لم ار من زوجي إلا كل خير فكيف ابرره بهذه السهولة من اجل نفسي ؟ اجابني وهل استطعتي ان تسعديه؟

ماقلته وجعلك معه واتني اغير سعيده ولم تشعري به زوج وما افقاده طالما لم تسعديه ؟ ربما لو تركتيه يجد من تحبه وتسعده وتستحق عطائه . قلت واولادي مالهم؟

قال لم اقل لكي اتركيهم بالعكس تمسكي بهم وتمسكي بان تكون علاقتك بوالدهم طيبة وإلا يحرموا عاد او منه ..نعيد بطبيعتي في عالم آخر وتمنيت ان يحدث هذا ولكني عندما قرات رسوله استاذاني على القرار وجعلت ان الفكرة العامة التي تحاولي اقتناعنا بها هي ان الانسان لا يستطيع ان يلبد كل شيء وانما مضاعين .

ولكن سيدتي انا استطيع البعد عن من احب او من اتمنى ان صبح التغيير وانا لا اريد من الدنيا كل شيء فقط اريد ان احيا بدون ضغط نفسي فانا اعاني يوميا من ضغط العاشرة التي احلم انني لو رفضتها سوف تمنعني الملائكة حتى اصبح وانا اضاف قلة واتمنى ان يعوضني في الآخرة عن ما عانيت منه في الدنيا .

وللاساءة هناك جانب اخر يعذبني فانا منذ الزواج وانا اماريس العادة السرية بعد القاء زوجي فانا لا اشعر ابداً بالراحة إلا إذا تخيلت من احببت .. ماذا افعل هل اكمل حياتي كذلك وإن كان لزوجي واولادي عليا حق فمادا عن شبابي واموتي قليس لها عليا حق؟

وهل اذا اكملت حياتي كذلك سوف يغفر لي ربي العادة السرية التي يدفعني اليها استمراري لرجل غير زوجي وهل يغفر لي تفكيري من زوجي وهل يغفر لي تفكيري لا إرادياً في رجل اخر ؟؟ لو يغفر لي ربي كل هذا سوف يكون قراري ان اكمل من اجل ابنائي لكن إذا كان هذا الوضع سوف يغضب ربي ويكون مصيري النار فابدا سارحل حتى وإن تركت كل شيء فانا احياناً افكر في الهروب من زوجي وابنائي ومن ذلك الرجل ومن نفسي ايضاً وكثيراً فكرت ان ارحل . ولا اخذ شيئاً ولا اطلب شيئاً إلى ان يتوفاني الله .

م . أ

عزيزتي، لم يحدث منذ خلق ادم والى ان تقوم الساعة ان حصل احدنا على كل شيء من الدنيا او نال كل ما تمناه ، وهي حقيقة ، فمن يملك المال تنقصه الصحة ومن يملك الاثنين ينقصه الامان ومن يعطي الثنين فقد لا يعطيه الله المال ، ومن يعطي المال والثنين سيوجد الف منغص اخر ، هكذا الحياة ليس فيها كمال لانها ليست الجنة . لكن من يوسف بالطبع هو من تعطيه الحياة الكثير والكثير من النعم ، لكنه شاء شان كثيرون ممن هم اقدم التعلم إلى ما لا يملكون ، وهي نقمة كبري تسال الله ان يعافينا منها ، انتقلتها إلي مالا تملك يجعلنا الف مرة قبل التخلي عليه إلى الابد ولا تشعر بقيمة ما تملك بل وقد تفقده في غمار انشغالها بما ليس معنا ، وهذا امر لا علاقة له بالطموح لان الطموح يعني ان ادرس خطواتي جيداً واتطلع لمستقبل المشروع في السعادة والحياة ، ثم بعد ذلك اعرف من اين يكيف ابدا وما الذي اريد الحصول عليه دون ظلم لاحد او الجور على حق احد او إلحاق الاذي باحد ، تقولين إنك لا تريدين من الدنيا كل شيء لكنك فقط تريدين الحياة مع من تحبين ومن اختاره قلبك وو.... وتريدين الاحتفاظ بابنائك ايضاً ، لا مشكلة تاقشي الامر مع زوجك بهدوء وتروي واطلبي منه الطلاق وقولي له ببساطة انك لست سعيدة معه وغير قادرة على إقامة حدود الله فيه ، وانظري ماذا يكون رد فعله .

المهم ان تفعلي ما انت مقتنعة به وقادرة عليه ، لكن ماذا لو طلب منك التخلي عن اولادك ، وماذا لو رفض الطلاق وبدا لو تحدث بك لانه من الواضح خلال رسالتك انه يحبك لان الغيور من جلدك انت كما فهمت ، انت لم تضعي اي حل اخر سوي رغبتك الجامحة في الحياة مع من تحبين ، فانت مقدمة على قرار مصيري في حياتك وهو امر لا يخصك وحدك بل يخص اخرين ارتضيت من زمن ان تتقاسمي معهم الحياة فهم مسئولين معك وانت مسئولة عنهم ، انا لازم عليك ان تفكري الف مرة قبل اتخاذ اي قرار ، انا هنا لا اتهمك بالطمع والانانية لكنني اترك لك وحدك الحكم ولك وحدك الحل والعقد والقرار ، فانت مسئولة عن اولادك ومسئولة عن مصيرهم ويحكم انك ارتضيت الانجاب فانت ارتضيت حمل مسئولية هؤلاء الاطفال .

فلم يعد القرار لك وحدك ، ولم يعد الحب فقط هو غاية المنى وإن كان مطلباً مشروعاً جداً ، لكن ولانك لم وعليك بوضع صالح ابنائك في اعتبارك ، فعليك التفكير باتجاه اخر سوي الانفصال عن زوجك والزواج من اخر لان ذلك وإن كان فيه مصالحك ومسعادتك فهو ليس كذلك بالنسبة لابنائك ، كما إن العاسة التي تعانين منها ليست مسئولية زوجك وحدك وعليك ان تعترفي بذلك كي تكونين منصفة ، فزوجك الذي لم يضر جهداً لإسعادك طوال سنوات زواجكما ، اما انت فلم تكلفي نفسك عناء الاقتراب منه ، لذلك الاجدر بك ان تحاولي قدر استطاعتك كسر جبل الجليد الذي يحيط بعيونك ويفصلك عن زوجك فإن لم يكن هناك امل فعليك إما التضحية بسعادتك او بسعادة اطفالك ، والله لا يكلف نفساً إلا وسعها ، اتهم هو الا تتحسري اذ يطلبك الطلاق ستكونين في حل من كل مسئولياتك وستروق لك الحياة حلوة سائغة .

قصيدة غير منتهية في تعريف العشق

شعر:
نزار قباني

١

.. عندما قررت أن اكتب عن
تجربتي في الحب..
فكرت كثيرا..
ما الذي تجدين اعترافاتي؟
وهل يكتب الناس عن الحب
كثيرا..
صوروه فوق حيطان المغارات،
وفي اوعية الفخار والطين،
قديما
نقشوه فوق عاج الفيل في
الهند..
وفوق الورق البردي في مصر ،

وفوق الرز في الصين..
واهدوه الغرابين، واهدوه
النذورا..
عندما قررت أن انشر افكاري
عن العشق،
ترددت كثيرا..
فانا امست بقسيس،
ولا مارست تعليم التلاميذ،
ولا ازمن أن الورد..
مضطر لان يشرح للناس
العبيرا..
ما الذي اكتب يا سيدتي؟
إنها تجربتي وحدي..
وتعنيني انا وحدي..
إنها السيف الذي يلقيني
وحدي..
فازداد مع الموت حضورا..
٢
عندما سافرت في بحرك يا
سيدتي..
لم اكن انظر في خارطة البحر،
ولم احمل معي زورق مطاط..
ولا طوق نجاة..
بل تقدمت إلى نارك كالهودي..
واخترت المصيرا..
لدتي كانت بان اكتب
بالطبشور..
عنواني على الشمس..
وابني فوق خديك الجسورا..
٣
حين احببتك..
لاحظت بان الكرز الاحمر في
بستاننا
اصبح جمرا مستديرا..
وبان السمك الخائف من
صنارة الاولاد..
يأتي بالملايين ايافي في
شواطئنا البذورا..
وبان السرو قد زاد ارتفاعا..
وبان العمر قد زاد اتساعا..
وبان الله ..
قد عاد إلى الارض اخيرا..
٤
حين احببتك ..
لاحظت بان الصيف ياتي..
عشر مرات إلينا كل عام..
وبان القمح ينمو..
عشر مرات لدينا كل يوم
وبان القمر الهارب من بلدتنا..
جاء يستاجر بيتا وسريرا..
وبان العرق المزوج بالسكر
والفينسون..
قد طاب على العشق كثيرا..
٥
حين احببتك ..
صارت ضحكة الاطفال في
العالم احلى..
ومذاق الخبز احلى..
وسقوط الثلج احلى..
وموء القطط السوداء في
الشارع احلى..
ولقاء الكف بالكف على ارصفة
الصحراء احلى ..
والرسومات الصغيرات التي
نتركها في غرفة المطعم احلى..
وارتشاف القهوة السوداء..
والتبغ..
والسهرة في المسح ليل
السبت..
والرمل الذي يبقي على
اجسادنا من عطلة الاسبوع،
واللون النحاسي على ظهرك،
من بعد ارتحال الصيف..
احلى..
والجملات التي نمنا عليها ..
وتعبنا .. وتركنا غماماتنا
عليها ..
اصبحت في افق الذكرى
طيورا...
٦
حين احببتك يا سيدتي
طريدا لي ..
كل اشجار الاناناس بعينيك
..
والاف الفدادين على الشمس،

واعطوني مفاتيح السماوات..
واهدوني التياتدي..
واهدوني الحريرا
٧
عندما حاولت ان اكتب عن
حبي ..
تعذبت كثيرا..
إنني في داخل البحر ...
واحساسي بضغط الماء لا
يعرفه
غير من ضاعوا باعماق
المحيطات دهورا.
٨
ما الذي اكتب عن حبك يا
سيدتي؟
كل ما تذكره ذاكرتي..
انني استيقظت من نومي
صباحا..
لارى نفسي اميرا ..

قاهــر الألــم وبلــسم العــلاج الطبيعــى

دكتور محمد مصطفى الماحى دكتور استشارى جراحه اليد والاوتار والأعصاب والفقرات ورئيس قسم جراحه العظام كليه الطب جامعه عين شمس يستحق وسام قاهرالألم لديه قدرة فائقة على التشخيص الدقيق لذبح الآلام سواء بسبب العمود الفقرى او الاصابات المختلفة

ومعه بلسم العلاج الطبيعى دكتوره منى عرفه دكتور استشارى الطب الطبيعى والروماتيزم والروماتايد والموجات التصادميه والسمنه والنحافه كليه الطب جامعه عين شمس ..يعزفان فى تناغم علاجات متطورة لخشونة المفاصل والانزلاقات الغضروفية بالاستعانة بأحدث الاجهزة التشخيصية والعلاجية ولهذا يتعجب المريض من النتائج المبهرة التى تدهش ذوى المرضى بعد عودتهم لممارسة حياتهم الطبيعية . ولهذا تتعالى الدعوات لرب السماء لاسعادهما كما تشرق البسمة على وجوه المرضى بعد رحلة عذاب مريرة

٩ عادات خاطئة تضر بجهاز المناعة

تثبت دراسة صادرة حديثاً عن مركز الوقاية والتحكم في الأمراض في الولايات المتحدة الأميركية دور السلوكيات اليومية الخاطئة في التأثير على كفاءة جهاز المناعة في الجسم.

يطلعنا زميل جامعة كولومبيا واستشاري علاج السمنة والصحة العامة بعيادات الأطباء العرب في جدة الدكتور طارق رضا عن تأثير النمطات التالية على جهاز المناعة في الجسم:

تسبب السلوكيات التالية ضعف المناعة، وتجعل مقترفها يصاب بجملة من الأمراض. وتشمل هذه السلوكيات:

١ - تناول السكريات:

يجهل كثيرون التأثير السلبي للسكر الأبيض (المكرّر) في الطعام وخصوصاً الذائب في المشروبات الساخنة أو العصائر المحلاة أو المستخدم في إعداد الحلويات والشوكولاتة على كفاءة عمل جهاز المناعة. وتفيد دراسة نشرت مؤخراً في الدورية الأميركية للصحة العامة أن الإفراط في تناول السكريات يسبّب هبوطاً في نشاط خلايا الدم البيضاء بنسبة ٥٠٪ لمدة تتراوح بين ساعة وساعات خمس بعد تناولها، ما يجعل المرء عرضة لضعف المناعة ومهاجمة الفيروسات والعدوى.

٢ - التدخين:

يعدّ من بين مصادر السموم الخطرة في الجسم، فالسيجارة الواحدة تحتوي على كميات جمّة من المواد الضارة المسبّبة للأكسدة في الجسم والتي يطلق عليها اسم الأيونات الضارة.

٣ - تسخين الطعام في المايكروويف:

توصل باحثون في الجمعية الأميركية للصحة العامة أن استخدام أفران المايكروويف في طهو الطعام قد يحدث تغييراً كيميائياً لمحتوى البروتين في الطعام المطهو، ما يقلل من قيمته الغذائية، كما اكتشفوا أن الأواني التي يوضع في داخلها الطعام لتسخينه في هذه الأفران وخصوصاً المصنوعة من مادة البلاستيك أو الألومينيوم تنتج عناصر خطرة وجزئيات غريبة تختلط بالحرارة وتتسرب للأطعمة لتختلط بها وتلوثها. وفي حال استخدام أفران المايكروويف، ينصح بـ:

- غطاء الطعام بورق القصدير.

- عدم تمليح الطعام قبل طهيه أو تسخينه. إذ توضح دراسة صادرة عن وزارة الزراعة الأميركية أن بكتيريا السالمونيا والليستيريا تعيش وتحتمل حرارة الطهو العالية في حال تمليح الطعام قبل طهيه، علماً أن الإفراط في استخدام الملح أدى إعداد وظهور الطعام قد يمنع موجات المايكروويف الحرارية من اختراق كتلة الطعام وصولاً إلى مركزها، ما يجعل عملية التسخين لا تتم بالقدر الكافي، وبالتالي تصبح الأماكن الباردة في الطعام تحمل بكتيريا خطرة.

- التأكد من أن التسخين يتمّ على حرارة عالية بما يسمح بتصاعد الأبخرة منه، ضماناً لقتل البكتيريا.

- الامتناع عن طهو اللحوم والدواجن فيها لأنها ملوّثة بالبكتيريا وينبغي طهيها بالطريقة التقليدية للقضاء على هذه البكتيريا.

- استخدام المايكروويف في تسخين الطعام وليس طهوه.

٤ - النوم في الضوء:

تفيد دراسة صادرة عن منظمة الصحة العالمية أن تركيز هرمون الميلاتونين الذي تفرزه الغدة الصنوبرية في الجسم أثناء النوم يقلّ إذا تعرّض الإنسان للضوء، ويحذّر الباحثون الأمر إلى أن الضوء الذي يصل للعين يحفّز بعض الأعصاب على منع الغدة الصنوبرية من إفراز هذا الهرمون بكميات كافية، ما يؤثر على كفاءة جهاز المناعة في الجسم.

وتجدر الإشارة إلى أن هذا الهرمون يسيطر على الهرمونات الأخرى التي تنتجها الغدة النخامية الموجودة بالقرب من الغدة الصنوبرية، ويمنع عمليات الأكسدة الخطرة في الجسم، ويساعد في دعم جهاز المناعة ويعمل على تنظيم الساعة البيولوجية للجسم ويقاوم تحول أية مادة كيميائية غريبة على الجسم كالجراثيم المتأتية من البيدات الحشرية وملوثات الهواء والماء والمواد الحافظة والمضافة في الأطعمة ويعيق إفراز هرمون النمو الذي يقلّ إفرازه كثيراً عند السهر ليلاً أو النوم في الضوء.

٥ - استخدام الملح الجاوي:

تحذّر مجموعة من الهيئات والمنظمات الصحية من مخاطر استخدام مادة مونو صوديوم جلوتاميت المعروفة Mono Sodium Glutamate (M.S.G) بـ الملح الجاوي والمستخدمة في الأطباق الصينية بسبب تورطها في إحداث تلف بالجهاز العصبي المركزي واضطرابات في الغدد الصماء، وإجهاد وتضخم في القلب.

وهي تستخدم أيضاً في بعض صنوف الحساء والمعلبات والصلصات وإضافات السلطات وعدد كبير من الأطعمة المعلبة والمجمّدة. ومن هذا المنطلق، يحذّر خبراء التغذية من استخدام الأطعمة التي تحتوي على الملح الجاوي تحت مسميات أخرى، كـ بروتين نباتي محلل نباتياً أو نكهة طبيعية أو خميرة محلّلة ذاتياً أو خلاصة خميرة.

وتتمثل الآثار التي تنتج عن الإكثار من تناول هذه المادة، في: الإصابة بالصداع والغثيان والإسهال والتقلّبات المزاجية واضطرابات في النوم وكثرة التعرق وتحديد الم في الصدر واحمرار خفيف في الجلد وتشنجات لضعفاء السن، وكلّها عوامل تؤثر سلباً على مناعة الجسم الذاتية.

٦ - الإفراط في استهلاك الدهون الشبعة:

يحذّر الباحثون في الجمعية الأميركية للتغذية من الإفراط في استهلاك الدهون الشبعة التي تحتويها الوجبات السريعة والجاهزة والمعروفة بـ الدهون المتحولة، وذلك بسبب تأثيرها السلبي على كفاءة عمل جهاز الهضم ما يجعل من إنتاجه للأجسام المضادة أقل فاعلية، فضلاً عن زيادة مستويات الكوليسترول الضار في الدم وبالتالي زيادة فرصة الإصابة بأمراض القلب والأوعية الدموية.

٧ - الضغوطات النفسية:

يثبت عدد من الأبحاث السيكولوجية الصادرة عن الجمعية الأميركية لعلم النفس مدى تأثر كفاءة جهاز المناعة في الجسم بالصدمات النفسية الفاجعة والاكتئاب العاطفي المتواصل لفترات طويلة وحالات الحزن الشديدة إثر فقدان عزيز، حيث يبدو نقص واضح في عدد الخلايا اللمفاوية في الجسم من جرّائها، كما انخفاض واضح في مقاومتها وقدرة مهاجمتها بالجراثيم أو الفيروسات الضارة أو الخلايا السرطانية.

٨ - ضعف الأداء الحركي:

يوضح باحثون في المعهد الأميركي للطب الرياضي أن قلة النشاط البدني وضعف الحركة وعدم ممارسة الرياضة تثبط المناعة الذاتية في الجسم بسبب ضعف الأيض الغذائي في الجسم، وبالتالي ترتفع نسبة الشوارد الحرة فيه، ويؤدي، في المقابل، الإفراط الشديد في ممارسة التمرينات الرياضية والنقص الغذائي الحاد والتعرض المستمر للضوضاء، وما لالتلطاقة الكهرومغناطيسية إلى ضعف جهاز المناعة وإصابة الجسم بالعدوى والأمراض المزمنة.

ويؤكد خبراء اللياقة أن الرياضة لا تزيد من لياقة الجسم ومستوى الأيض فيه فحسب، بل إنها تزيد من كمية الأوكسجين الذي يتخلل الجسم ويصل إلى جميع خلاياه، ما يمنع عمليات التخمر ويقلل من فرص الإصابة بأنواع السرطان التي تكثر وتنتشر في الوسط الحمضي المفتقر إلى الأوكسجين.

٩ - تناول المضادات الحيوية:

تذكر دراسة صادرة عن مركز الوقاية والتحكم في الأمراض بأميركا أن الإفراط في استخدام المضادات الحيوية أو استخدامها بشكل خاطئ قد يؤدي مع مرور الوقت إلى ظهور سلالات من البكتيريا لا تتأثر باستخدامها، كما تؤثر هذه المضادات الحيوية بصورة سلبية على البيئة الداخلية للجسم (الأمعاء خصوصاً) وتدمر البكتيريا المعوية النافعة.

٥ عادات تسرع في تقدم العمر بك

قد يكون لديك معلومات جيدة حول الأشياء التي عليك تجنبها للحفاظ على شباب بشرتك وتأخير علامات الشيخوخة عندك .. ولكن، بعض العادات التي تمارسينها يومياً دون تفكير أو علم بتأثيرها السلبي من أبرز مسببات الشيخوخة المبكرة، ولحسن الحظ، أنه يمكنك تأخير التجاعيد المبكرة إذا عرفت ما عليك تجنبه، لذا تعرفي على ٥ عادات تسرع في تقدم العمر!

الإفراط في التعرض للشمس ..

هناك سبب وجيه جداً يدعو شركات التجميل إلى إضافة عامل وقاية من الشمس SPF إلى جميع منتجات التجميل تقريباً هذه الأيام، والسبب هو أن الشمس تسبب تلف الجلد وظهور التجاعيد ويقع الشمس، كما أنها مسؤولة عن جفاف البشرة وترهلها والإصابة بسرطان الجلد.

ومن الجدير بالذكر أن استخدام المنتجات التي تحتوي على عامل الوقاية من الشمس فقط لا يوفر حماية كاملة من أشعة الشمس، لذا عليك دائماً استخدام واق شمسي يحمي من الأشعة فوق البنفسجية الطويلة والمتوسطة، حتى في الأيام الغائمة وليس النظارة الشمسية عند التعرض المباشر للشمس.

عدم ممارسة الرياضة ..

إذا كان عملك يتطلب الجلوس على المكتب أو الوقوف في منطقة واحدة لفترات طويلة، فأنت لا تحصلين على تمارين كافية لإزالة السموم من جسمك، فالتعرق الناتج عن الرياضة يزيد تدفق الدم ويقوي العضلات ويحرق السعرات الحرارية، مما يعطيك خصراً أنحف ويساعد على شد بشرتك ويحميها من الترهل، كما أنه يسمح أيضاً للسموم بالخروج من جسمك بدلاً من البقاء فيه، أخيراً تذكري أن الرياضة تحسن المزاج، لذا ستصبحين أصغر سناً حين يتحسن شعورك وتزداد ثقتك بنفسك.

التدخين المباشر وغير المباشر ..

استنشاق دخان السجائر إما مباشرة أو غير مباشرة قد يسبب مشاكل صحية ويسرع في شيخوخة الجلد، وعادة يعاني المدخنون وأولئك القريبون منهم من تزايد التجاعيد لديهم، ومن جفاف البشرة، فحين تضعين سيجارة في فمك لاستنشاق الدخان، تقومين بزم شفتيك، وتكرار هذه الحركة مئات المرات في اليوم يؤدي إلى ظهور خطوط رفيعة وتجاعيد على الوجه، ويستهلك الدخان أيضاً الفيتامين (C) من الجسم، الذي يعتبر ضرورياً لصحة ونعومة البشرة.

القلق المفرط ..

إن القلق بشأن الأمور الصغيرة قد يؤدي إلى شيخوخة بشرتك بسرعة أكبر نتيجة العبوس والأرق وقلة النوم، ولكن هناك بعض الأشياء التي يمكنك فعلها لتحقيق التوتر مثل الرياضة والتأمل، كما يمكنك أن تجربي تمارين التنفس لتتخلص من التوتر بحيث تتمكنين من الاسترخاء والحصول على نوم أفضل خلال الليل.

عدم تناول الطعام ..

يبدو أن سحر الطعام لا ينتهي أبداً، فهي لذيذة مع أي طبق تقريباً، وتساعد أيضاً على حمايتك من الشمس من الداخل، فتناولي المزيد من الطعام غني بالفيتامينات الإضافية بالأمراض القلب وتزيدي قوة العظام وصحة بشرتك وشعرك، وتعززي جهاز مناعتك.

د. محمود السقا

أفضل خمسة أغذية مضادة للتقدم بالعمر والتجاعيد

نتذكر ماكتبه

د. عادل عبد العال

تتخوف العديد من السيدات من قدوم اليوم الذي تبدأ به التجاعيد بالظهور على وجوههن، ويحاولن أيضاً طرق وسلوكيات تعمل على التقليل من ظهور التجاعيد أو تمنع ظهورها، فما هي الطرق والوسائل التي تقلل من ذلك ؟

لعل اتباع نظام غذائي من المصادر الطبيعية كالفواكه والخضروات كونها ضرورية للجسم ومضادة للأكسدة بمثابة سيمتي على الحفاظ على بشرة نضرة، فهناك خمسة مصادر طبيعية ينصح بالإكثار من تناولها لتقليل تجاعيد البشرة

المصدر الأول: الأفوكادو

يعتبر الأفوكادو مصدراً غنياً بالدهون أحادية الإشباع والتي تعمل على تقليل مستوى الكوليسترول في الدم، كما يحتوي على كمية وافرة من فيتامين إي الهام للجلد و الذي يعمل على تأخير ظهور التجاعيد، فيما يحتوي الأفوكادو على البوتاسيوم الذي يساعد في المحافظة ضد مرض ارتفاع ضغط الدم.

المصدر الثاني: سمك السلمون

يعتبر سمك السلمون بديلاً مناسباً بالنسبة للأشخاص الذين لا يفضلون تناول الخضار أو الفواكه، حيث يحتوي على كميات جيدة من حمض الأوميغا-٣ المهم لصحة الجلد، كما ينصح بتناول السلمون ٣ مرات أسبوعياً (على الأقل)

المصدر الثالث: البروكلي (الفرنبيط الأخضر)

يعرف البروكلي بمفعوله المساعد على مقاومة السموم، حيث يحتوي على مادتي الكبريتات و الأوروبوسيانيت المعروفتان بمفعولهما المضاد للأكسدة

المصدر الرابع: التوت

يعتبر التوت خاصة التوت الأسود، مصدراً غنياً بمضادات الأكسدة المعروفة باسم الفلافانويدات، و التي إضافة إلى دورها في مقاومة عملية تقدم الأنسجة بالسن، تعمل على مقاومة ما يعرف باسم الجذور الحرة المعروفة بتأثيرها السلبي في تطور الأمراض المختلفة

المصدر الخامس: البطيخ

يعتبر البطيخ سواء الثمرة نفسها أو بذورها، من أغنى الفواكه بمضادات الأكسدة، فهو مصدر غني بالسيلينيوم و الفاتامينات أ و بي و سي و إي، و الزيت و الدهون الأساسية لذا يعتبر من أفضل الأطعمة مقاومة للتجاعيد.

العلاج بالتراب سنة عن الرسول اكبر صيحة فى الطب البديل

عالجوا أنفسكم بالتراب : كيف تشفيكم الأرض مجاناً ؟

بقلم :
د. مصطفى انيس
استشارى الانف والاذن

وجد العلماء حديثاً أن تربة الأرض تحوى أنواعاً عديدة من أفضل المضادات الحيوية، والتى يمكن استعمالها لعلاج السرطان وأمراض أخرى كالسل .

فقد دعا علماء أمريكيون الناس فى شتى أرجاء العالم إلى المشاركة فى حملة للتنقيب فى تربة الأرض عن مركبات يمكن تحويلها إلى عقاقير دوائية جديدة.

وحسب موقع «بى بى سى» يقوم فريق بحثى من جامعة « روكفيلر» بدراسة الوحل فى كل بلدان العالم، من خلال تحليل عينات مأخوذة من شواطئ وغابات وصحارى فى شتى أرجاء القارات، ولكنهم بحاجة إلى مساعدة من أجل الحصول على عينات أخرى.

يقول العلماء على موقعهم الإلكترونى الذى يحمل اسم «عقاقير من الوحل» إن «العالم مكان كبير ولا نستطيع أن نصل إلى جميع أركانه. ولذلك نحتاج إلى بعض المساعدة فى الحصول على عينات من التربة من شتى أرجاء العالم. فإن كنتم من المهتمين بذلك فعليكم التسجيل.»

ويرغب العلماء فى الحصول على معلومات من المواطنين فى جميع الدول لاسيما تلك المعلومات الخاصة بالحصول على عينات من بيئات فريدة غير مكتشفة من قبل مثل الكهوف والجزر وينابيع المياه الساخنة.

ويقول العلماء إن مثل هذه الأماكن قد تحتوى على مركب يطلق عليه «الكأس المقدسة» والذى تنتجه بكتيريا من تربة الأرض تعتبر بوجه عام من المركبات الجديدة فى العلوم.

توصل العلماء من خلال عينات من البرازيل إلى جينات وراثية قد تتيح إصدارات جديدة لعقار آخر مهم لعلاج مرض السرطان يعرف باسم «بليومايسين».

وفى تربة من جنوب غرب أمريكا يأمل العلماء فى التوصل إلى مركبات شبيهة بعقار «ريفامايسين» الذى قد يساعد فى علاج مرض السل. وتستخرج العديد من العقاقير التى نستخدمها اليوم من الوحل مثل المضادات الحيوية كالبنسلين وفانسومايسين.

إشارة رائعة فى القرآن والسنة

ربما نذهل إذا علمنا أن النبى الكريم قد أشار إشارة خفية إلى وجود علاقة ما بين التراب وبين الشفاء.. وطبعاً فى زمن النبى لم يكن هناك مختبرات ولا أبحاث، ولذلك هذه الإشارة قد تكون وسيلة لاكتشاف كبير يتعلق بالشفاء من خلال التراب!

فقد ورد عن عائشة رضى الله عنها، أن النبى صلى الله عليه وسلم كان يقول للمريض: (بسم الله، تربة أرضنا، بريقة بعضنا، يشفى سقيمنا، بإذن ربنا) (صحيح البخاري).

وقد فُسّر هذا الحديث على ظاهره، وهو أن يعمد الراقى إلى بلّ أصبعه بريق نفسه، ثم يمس بها التراب، ثم يمسح بأصبعه على محلّ الوجع قائلاً هذا الدعاء.

ولو أن هذا الحديث لا يتضمن إلا المسح بالتراب وبشكل رمزي، فإن له قيمة نفسية كبيرة. وكأن النبى الأعظم فى موضوع الشفاء يريد أن يرجعنا إلى أصل الإنسان وهو التراب! وهذا الحديث يشير إشارة لطيفة إلى طهارة تراب الأرض لأن الشفاء لا يمكن أن يتم إلا بمادة مطهرة.

ولذلك فإن الإنسان عندما لا يجد ماءً فقد شرع الله له التيمم بالتراب، قال تعالى: {فَتَيَمَّمُوا صَعِيدًا طَيِّبًا فَامْسَحُوا بِوُجُوهِكُمْ وَأَيْدِيكُمْ إِنَّ اللَّهَ كَانَ عَفُوًّا غَفُورًا} ..[النساء: ٤٣]. فالتراب وصفه الله بأنه طيب، وهذا يدل على أن التراب لا يفسد على الرغم من مرور ملايين السنين

.. وهكذا فإن النبى الكريم كان يصلى فيسجد ويضع رأسه على التراب... واعتبر أن التراب طهور (جُعلت لى الأرض مسجدا وطهوراً) [رواه البخاري]... ومن هنا ندرك أن الله تعالى قد أكرم الإنسان عندما خلقه من تراب!

ونتذكر أيضاً الحكمة النبوية الرائعة من تطهير الإناء بالتراب إذا ولغ فيه الكلب! فلعاب الكلب يحوى بكتريا وفيروسات خطيرة جداً وإن المضادات الحيوية الموجودة فى التراب قوية جداً لدرجة أنها تستطيع تدمير هذه الجراثيم الخطيرة (إذا ولغ الكلب فى إناء أحدكم فاغسلوه سبع مرات وعفروه الثامنة فى التراب) [رواه مسلم].

سأعطيكم نصيحتين يسهل تطبيقهما نسبياً:

❖ منافع السباحة للأمعاء: يمكن للسباحة بانتظام فى ماء البحر أو المحيط أن تساهم فى تغذية الفلورا المعوية. إنّ الميكروبات والبكتريا الموجودة فى المياه المالحة مفيدة للصحة. أثبتت إحدى الدراسات أنّ الذين يأخذون حمامات فى أملاح البحر الميت المعدنية يعانون أقل من التهابات الجلد والتهاب المفاصل الروماتويدى والصدفيّة؛

❖ وفى السياق نفسه، أمضوا المزيد من الوقت فى الريف، فى الهواء الطلق واخرجوا من منازلكم حتى فى المدينة! فلن تلتقطوا الميكروبات المفيدة وأنتم جالسون على الأريكة تشاهدون الأخبار أو أحد المسلسلات، بل بالتواصل مجدداً مع الطبيعة؛ استلقوا على العشب أو على الرمل؛ سيروا حفاة القدمين! فتصبح القدمان على تماس مباشر مع المليارات من البكتيريا التى تعيش على الأرض. يتحدث الدكتور جوش أكس بشيء من الدعابة عن الفيتامين "أر" فى إشارة إلى فيتامين "الأرض".

ويذهب الأميركيون أبعد فى هذا السياق حيث ينصح بعض خبراء التغذية الكبار "بتناول التراب".

انتبهوا، أنا لا أتحدث عن تناول قصعة من الصلصال أو التربة لكن من المفيد أن تحصلوا على مكملات من الكائنات الصغيرة الآتية من الأرض.

حللت أكثر من ٨٠٠ دراسة علمية منافعها على متلازمة القولون العصبي، وأمراض المناعة الذاتية والحساسيّة والغثيان، الخ...

تحمل إحدى هذه المواد المستخرجة من الأرض اسم الشيلاجيت، وهى مادة سوداء تشبه القطران بعض الشيء وتتسرب من الصخور. نجد الكثير منها اعتباراً من ارتفاع ٢٠٠٠ متر فى جبال الهمالايا.

والشيلاجيت غنى جداً بحمض الفولفيك وحمض الهيوميك، والمعادن الموجودة بشكل طبيعى فى الدبال والتربة (يستخدم فى الزراعة لتغذية التربة المتعبة من الزراعة المكثّفة لعقود).

لجأ الطب الهندى إلى هذه المادة عبر القرون إلا أنّ الدراسات المعمّقة حول عملها لا تزال قليلة.

أنا لم أتناول هذه المادة يوماً لكنى أشرت إلى وجودها لأنها شديدة "الرواج" فى الولايات المتحدة.

احفظوا هذه المعلومات فى أذهانكم فهى مهمة.

أرجو ألا تشعروا بالذعر من القذارة بعد الآن وأن تشحنوا أجسامكم بالبكتيريا المفيدة.

نحو الأمل

أحزان القعيد فى الفرح المصرى !

بقلم : احمد الصغير

حرب أكتوبر ١٩٧٣ انتصارا عظيما للجيش المصرى على الجماعة الصهيونية ومن يساندها رغم انف الصهاينة والغير محبين لمصر وشعب مصر وجيش مصر وقادة مصر !

ما انتج من أفلام سينمائية دارت احداثها خلال حرب اكتوبر ونصر اكتوبر ١٩٧٣ لم تكن بالمستوى الفنى الذى يعبر عن حدث عظيم مصرى أبهر العالم ومازال يبهره من حيث التخطيط والمفاجأة واستخدام أسلحة أقل حداثة بالمقارنة لما يملكه العدو من أسلحة امريكية واوروبية! العظمة المصرية فى انتصارات أكتوبر تكمن فى الجندى المقاتل ..القوى ..الصابر فى صفوف الجيش المصرى من عام ١٩٦٧ حتى عام ١٩٧٤ ..السؤال الذى عجز العالم كله عسكرين وسياسين عن الاجابة عنه ..كيف استطاع الرئيس البطل محمد أنور السادات..بطل الحرب والسلام..التغلب على الوضع العسكرى الصعب للجيش المصرى وفاجأ العدو الصهيونى واخترق ودمر خط بارليف المنيع الذى قيل عنه الأقاويل ..موانع ..ككهربة مياه القناة ..وانابيب النابلم الجاهزة للاشتعال فى القناة والساتر الترابى وضرب خطوط العدو الامامية على قناة السويس فى ست ساعات !

شهد هذا النصر وشارك فيه الاديب الشاب وقت الحرب يوسف القعيد حيث كان جندى بالجيش منذ عام ١٩٦٥ حتى عام ١٩٧٤ ..ففى عام ١٩٧٣ وقت حرب اكتوبر كان عمره ٢٩ عاما ..اذن هو مر بهزيمة ١٩٦٧ ...وحرب الاستنزاف من عام ٦٧ حتى عام ٦٩ ..ثم حرب أكتوبر... بعد خروج يوسف القعيد من الجيش بخمس سنوات ..أى عام ١٩٧٨ كتب روايته« الحرب فى بر مصر» ...كنت أظن أن مقاتل فى جيش مصر ..حضر الحرب سيقع اختياره على يوميات بطولية.. تشيد بصبر الجنود الذين مكثوا فى الجيش كمجندين من عام ١٩٦٥ الى عام ١٩٧٤ بعيدين عن أسرهم فى ظل هزيمة ١٩٦٧ والتدريب الشاق للأعداد لحرب أكتوبر ١٩٧٣ ..فأذا به يكتب رواية تحكى عن فساد عمدة وخنوع فلاح أشك فى مصريته! ..فالمصرى عنيد لا يخضع لظلم او استبداد ويتمسك بأرضه ويدافع عنها ..وعن عرضه حتى يذوق الموت ..كنموذج محمد ابو سويلم فى رواية الكاتب الكبير الراحل عبد الرحمن الشرقاوي..الأرض ...رواية القعيد رواية بشعة تعرض لتزوير العمدة لأوراق تجنيد ابنه ليهرب من خدمة الجيش ويحل مكانه ابن الفلاح بحسب اتفاق اجبر عليه الفلاح ..فى مقابل خمسة افدنة تركها له العمدة ليزرعها على أمل أن يكتبها له ..لكن خادعه العمدة وحنث بالاتفاق ولم يكتب له الافدنة وهرب ابن العمدة من التجنيد واستشهد ابن الفلاح ..حيث جبن الفلاح فى إقرار أن جثة الشهيد لأبنه ! الأسوأ من هذا أن اسم ابن العمدة الهارب وضع فى النصب التذكارى للجندى المجهول فى نهاية تتر الفيلم فى أسوأ نهاية عرفتها السينما المصرية !

العجيب ان سيناريو وحوار الفيلم لسينارست من جيل يوسف القعيد وهو السينارست الراحل محسن زايد الذى جند فى الجيش فى نفس توقيت تجنيد يوسف القعيد ..اى ان محسن زايد شارك فى حرب اكتوبر !

مخرج الفيلم المخرج الكبير الراحل صلاح ابو سيف المشهور بالافلام الواقعية وبحسه الفنى المرهف وصاحب افلام كبيرة فى تاريخ السينما المصرية!

الرواية كتبت فى ١٩٧٨ ..وكانت فيلما فى عام ١٩٩١ ..اى بعد حرب أكتوبر ب ١٨ عاما !

والرواية كتبت بعد خمس سنوات من حرب اكتوبر أى عام ١٩٧٨ ..العجيب ان الفيلم ينتصر للرئيس الراحل جمال عبد الناصر الذى حدثت الهزيمة فى ظل حكمه ويهمش الرئيس الراحل محمد أنور السادات بطل الحرب والسلام حيث وضعت صورة السادات فى منزل العمدة الظالم ..و وضعت صورة عبد الناصر فى منزل الفلاح الخانع الخاضع للعمدة !

فى إشارة الى ان السادات ألغى قوانين الإصلاح الزراعى وهذا غير صحيح !

كنت اتصور ان تكون هذه الدراما الظالمة خلفية لحرب ١٩٦٧ التى حدثت فيها الهزيمة وليست حرب اكتوبر التى انتصر فيها الشعب والجيش المصرى والتى بخلاف ما يقوله الفيلم ..استشهد فيها فى الساعات الأولى شقيق الرئيس الراحل محمد أنور السادات..الشهيد طيار عاطف السادات..ولم يهربه السادات من الطلعات الأولى !

السادات الذى أفرج عن المعتقلين السياسين عام ١٩٧١ قبل الحرب بعد ثورة التصحيح فى ١٥ مايو ١٩٧١ التى هدم فيها المعتقلات واحرق التسجيلات والاشرطة التى بها تنصت على المواطنين !

حرب أكتوبر التى سجلت فيها دفاتر الاحوال فى الأقسام صفر جريمة !

لكن ماذا نقول ..الاغراء الدرامى ضغى على الثالوث يوسف القعيد ..ومحسن زايد ..وصلاح ابو سيف ..على حساب فرحة وعظمة حرب أكتوبر التى لا تستحق منا ذلك ..لكن ماذا نقول ..انه فقر فكر قعيد !

تأجير الارحام تجارة جديدة تغزو العالم

رحم للايجار مهنة تدر 20 الف جنيه شهريا

تأجير الرحم ويعرف أيضاًبالحمل البديل وهو عبارة عن حل طبى يتم اللجوء إليه لمساعدة النساء غير القادرات على حيث تتم عملية الإخصابخارج الجسم بتلقيح بويضة المرأة بماء زوجها فى المختبر قبل أن تتم زراعة واحدة أو أكثر من تلك البويضات المخصبة فى رحم امرأة متطوعة لتنمو وتستكمل فترة الحمل. وفى هذه الحالة يطلق على المرأة صاحبة الرحم اسم الأم البديلة بينما تكون صاحبة البويضة هى الأم البيولوجية. وعندما تلد الأم البديلة الطفل تسلمه للزوجين مقابل مبلغ متفق عليه وقد يصل المبلغ أحيانا إلى ثلاث مئة ألف دولار فى أوروبا و أمريكا. الحمل والإنجاب بسبب مشاكل صحية.

رأى الاديان

صدر قرار من مجمع الفقه الإسلامى التابع لرابطة العلم الإسلامى فى دورته الخامسة سنة ١٤٠٢هـ بتحريم هذا الأسلوب من أساليب التلقيح. كما صدر قرار من مجمع الفقه الإسلامى التابع لمنظمة المؤتمر الإسلامى فى دورة مؤتمره الثالث سنة ١٤٠٧هـ بتحريمه أيضاً. والشائع عند علماء الأزهر تحريمه ما عدا الدكتور عبدالمعطى بيومى عضو مجمع البحوث الإسلامية (أعلى هيئة للفتوى بالأزهر) والعميد الأسبق لكلية أصول الدين بالجامعة الأزهرية الذى أجازه للضرورة].

أما فى المسيحية تحرمه جميع الكنائس لتنافيه مع مبدأ الأمومة وهناك من سمح به من البروتستانت غير أن الفاتيكان ما يزال يرفضه فى القرار رقم ٢٣٧٦ يرى أنه عمل غير أخلاقي.

اما عند اليهود الشائع عندهم أنه جائز ومشهور ودولتهم تقره بالقوانين

الرأى القانوني

الدول المجيزة له

المملكة المتحدة وكندا وأستراليا واليونان والدنمارك وبلجيكا وإيران وإسرائيل وبولونيا وروسيا وأوكرانيا ورومانيا و ألمانيا وهولندا بشروط صارمة وبعض الولايات الأمريكية والهند وتايلاند والأرجنتين والبرازيل وجنوب أفريقيا تجيزه وتضع له شروطا وقوانين

. يرى المانعون له أن فيه خطرا على الولد وأنه يفتح الباب للاتجار بالأطفال وسرقتهم وانتهاز النساء خاصة الفقيرات والمعدمات وهذا ما لوحظ فى الهند ودول أوروبا الشرقية وجنوب شرق آسيا غير أن المجيزين يتعاطفون فيه مع العاقر وحقها فى الحصول على أطفال وحق المراة فى التصرف بجسدها مثلما شاءت.

يجمع كل الأطباء على أن تاجير الرحم عملية آمنة على صحة المرأة والجنين ولا توجد فيها أية مشكلة

ترى الهند دوماً أن تأجير الأرحام أحد أوجه الاستثمار التى تمكن بعض السيدات من الإنجاب عبر الأمهات البديلات، وأن هذا النشاط يشهد إقبالا من آلاف الأزواج غير القادرين على الإنجاب، فلم يكن الجدل فى الهند دائرا حول مدى مشروعية ذلك،

ويعد من أشهر المؤسسات الهندية التى تعمل فى هذا المجال، مؤسسة سوروجسى إنديا بمدينة مومباى، التى تم افتتاحها فى عام ٢٠٠٧، والتى أجرت ٢٢٩٥ عملية ٩٠٪ منها لزبائن أجانب، فيما كان أكثر المترددين من مواطنى بريطانيا والولايات المتحدة وأستراليا واليابان، فيما لا توجد إحصائية رسمية للحجم الحقيقى لعمليات استئجار الأرحام فى الهند، بينما تشير دراسة أعلنت فى يوليو ٢٠١٤، عن أن إجمالى الأموال التى تم تداولها فى هذا النشاط بلغت ٤٠ مليار دولار سنويا، خاصة بعد انتشار عيادات التخصيب التى تجاوز عددها ثلاثة آلاف عيادة، وتعد أشهرها عيادة أكانكشا فى بلدة أناند بولاية غوجارات الملقبة بـ«عاصمة استئجار الأرحام» والمملوكة لسيدة تدعى نايانا باتيل، وكان قد ذاع صيتها فى عام ٢٠١٤ عندما ساعدت مريضا على الإنجاب باستخدام أم زوجته كأم بديلة، كما ساهمت العيادة فى إنجاب ٥٠٠٠ طفل لأجانب وأناس من أصل هندى يعيشون فى أكثر من ثلاثين دولة، ويتراوح سعر العملية ما بين ٣٠ إلى ٥٠ ألف دولار، منها ١١٥الاف دولار للأم البديلة.

ظهورها فى مصر

فى عام ٢٠١٠ انتقلت تجارة الأرحام إلى مصر، وكان أشهر الأطباء المسئولين عن إجراء هذه العمليات الدكتور إسماعيل برادة الذى توفى عام ٢٠١١.

«هبة - ع» تبلغ من العمر ٣٠ عاماً، حاصلة على بكالوريوس تجارة، تعيش بمنطقة كعابيش بفيصل، أرملة وتعول طفلا يبلغ من العمر ١٢ عاماً، عملت فى أكثر من مهنة لتوفير قوت يومها، وكانت دائمة البحث عن فرص عمل أفضل عبر الإنترنت، حتى علمت ببيزنس تأجير الأرحام، حيث أنشأت صفحة على مواقع التواصل الاجتماعى «فيس بوك» و«تويتر» باسم مستعار، لتعلن من خلاله استعداداها لتأجير رحمها مقابل أعلى مبلغ مالى يمكن طرحه، وبالفعل تواصلت هبة مع إحدى الأسر اللبنانية، والتى ظل الزوجان بدون أطفال لأكثر من ١٠ سنوات، واتفقت معهما على تأجير رحمها مقابل ١٠ الاف دولار ، إضافة إلى تحملهم تكاليف وعبء الولادة ومصاريف متابعة الحمل، ودفع إيجار الشقة التى تقطن بها، مشترطة فى العقد أن تتم عملية التخصيب داخل مصر.

وتؤكد هبة لـ«الصباح»، أنها اتفقت مع طبيب بمنطقة حلمية الزيتون لإجراء العملية، حيث طلب منها مبلغ ٧٠ ألف جنيه، بعد أن علم بتفاصيل القصة، مشيرة إلى أنها استشارت شيوخا وأطباء قبل تنفيذ عقد الإيجار، وأنها اطلعت على فتوى للدكتور عبد المعطى بيومى، الأستاذ بمجمع البحوث الإسلامية، تفيد بأن تأجير الرحم مثل تأجير المرضعة حلال على ألا يوضع فى رحم المرأة بويضة ملحقة إلا عقب التأكد من خلو الرحم من أى بويضات أخرى، وأن ما يترتب على ذلك من مشكلة فى النسب وخلافه، فهذه مسألة قانونية تحل بما يتفق عليه فى العقد بين الطرفين، مشيرا إلى أن العملية ليست من قبيل جريمة الزنا، فالزنا هو وضع القلم فى المحبرة، وأنه فى عهد الرسول الكريم (ص) لم تكن هناك قوانين تجرم تأجير الرحم.

آية عبد الرحمن عبد الحميد

أما «كوثر إدريس» ٢٧ عاماً حاصلة على دبلوم تجارة، ومقيمة بمنطقة الزواية الحمراء، تزوجت لمدة شهرين، وقام زوجها بالزواج من أخرى، باعت أثاث منزلها للإنفاق على نفسها، ولم يعد يتبقى فى شقتها من أثاث سوى سرير وثلاجة وبوتاجاز، فقد عملت بأكثر من وظيفة حتى وصل بها الحال إلى العمل كحارسة عقار، واقترحت جارتها عليها، تأجير رحمها خاصة أن لديها درجة خصوبة عالية، وأسرة سعودية تبحث عن رحم للإيجار مقابل مبلغ مقابل ١٠ الاف دولار ، وبالفعل تمت المقابلة بين الطرفين، ودفع مبلغ سبعة الاف دولار من مبلغ العقد، كوثر لم تبحث فى مدى شرعية هذه العمليه، فكل ما يهمها هو تأمين مستقبل أولادها.

اما «علياء حسين» عاملة نظافة تبلغ من العمر ٣٢ عاماً، تعول أبيها وأمها ونجلها، توفى زوجها منذ ثلاثة أعوام، وتحصل على راتب يبلغ ٧٠٠ جنيه شهرياً، حيث عرضت عليها ممرضة بمدينة العمال بمنطقة إمبابة، تأجير رحمها مقابل مبلغ مالى، وبالفعل تعرفت علياء على أسرة من الكويت، لم تنجب منذ خمس سنوات، حيث تم الاتفاق على كتابة عقد ب ٢٠٠ الف جنيه مقابل العملية،

من جانبه، قال محمد شعبان ربيع المحامى بمحكمة النقض بالإسكندرية، إنه ليس هناك من الناحية القانونية قانون ينص على تحريم تجارة الأرحام، .. ويرى انه ليس من حق النساء تأجير أرحامهن، كون الجهاز التناسلى الخاص بالمرأة ليس مشروعا استثماريا لتحقيق الربح، مشيرة إلى أن عقود تأجير الأرحام باطلة، لافتا إلى أن ما يحدث فجور علمى، فالتلاعب بالأنساب يجعل الطفل حائرا بين الأم البيولوجية والأم المستأجرة، ويجب تجريمه

حى حدائق القبة لخدمة المواطنين

احمد محمد المحمدى رئيس حى_حدائق_القبة

فى إطار حرص الدولة على تطبيق القانون وتكثيف الجهود المبذولة للتصدى لكافة أنواع مخالفخات البناء والتعامل معها بكل حسم وإزالتها بصورة فوريه طبقا لتعليمات السيد الدكتور/ ابراهيم_صابر محافظ القاهرة

وتوجيهات السيد الدكتور المهندس حسام الدين_فوزى ر نائب المحافظ للمنطقة الشمالية

قام السيد المستشار/احمد_محمد_محمدى رئيس الحى و الأجهزة التنفيذية اليوم الموافق_١٤_فبراير_٢٠٢٦

إزالة أعمال مخالفة ومصادرة المعدات ووضعها بمخزن الحى للعقار رقم ١٧/١٥ شارع الخليل ابراهيم واتخاذ كافة الإجراءات القانونية اللازمة فى هذا الشان

يقاف أعمال مخالفة ومصادرة المعدات ووضعها بمخزن الحى للعقار رقم ١٧ شارع الخليل ابراهيم واتخاذ كافة الإجراءات القانونية اللازمة فى هذا الشان

احمد محمد المحمدي رئيس حى_حدائق_القبة

حملة لمصادرة التكاتك التى تسير فى الشوارع الرئيسية ومصادرته ووضعه فى مخازن الحى واتخاذ كافة الإجراءات القانونية اللازمة.

ايماءا إلى الجهود المبذولة لضبط الاسعار ومراقبه الاسواق وتوفير السلع الاساسيه والاستراتيجيه بالتنسيق مع مديريات التموين و الطب البيطرى والجهات الرقابيه بتكثيف عمليات الرقابه على الاسواق والمحال التجاريه ومنافذ بيع السلع لضبط اسعار السلع وضمان توافرها بالاسواق

قام السيد الاستاذ / أحمد محمدمحمدى رئيس حى حدائق القبه والاستاذة / حنان محمدى سكرتير حى حدائق القبة بصحبة مديرية التموين والطب البيطرى و إدارة شئون البيئة وادارة اصدار الترخيص والادارات المعنيه بالحى بالمرور على محلات سوبرماركت ومحلات اسماك بشارع مصر والسودان وتم التفتيش على الشهادات الصحية ومراجعه رخص المحلات وصلاحيات المنتجات والمداخن والتاكد من النظافة العامة وطرق التخزين ونظافة الثلاجات والتاكد من وجود واستقرار السلع الاساسيه الاستراتيجية وضبط الاسعار وتم التحفظ على ٥٥كليو من الزبدة بدون بيانات وتاريخ صلاحية وجارى استمرار الحملات التموينيه والبيطرية

حملة لرفع الاشغالات والباعة الجائلين ومصادرة التكاتك بشارع مصر والسودان ووضعها ف مخازن الحى واتخاذ كافة الإجراءات القانونية اللازمة

اعلى النجوم اجرا فى العالم

مع بداية العام الجديد ورحيل ٢٠١٦ ، يريد الجميع أن يتعرف على المشاهير الأعلى أجرا فى العالم، ورصدت مجلة «فوربس» العشر مراتب الأولى فى اللائحة.

وسيطر مشاهير الفن والثقافة، على هذه اللائحة ليحجزوا ثمان مراكز لفنانين ومقدمى برامج وكتاب.

حققت المغنية والممثلة الأمريكية تايلور أليسون سويفت، المرتبة «الأولى فى قائمة «المشاهير الأعلى أجرا فى ٢٠١٦، وقدرت أرباحها بحوالى ١٧٠ مليون دولار أمريكي.

ريق «وان دايركشن»:

واحتلت الفرقة الإنجليزية «وان دايركشن» المركز الثاني، وقدرت أرباح الفرقة بحوالى ١١٠ مليون دولار أمريكي.

جيمس باترسون:

أما المركز الثالث فكان من نصيب أحد أفضل الكتاب فى العالم «جيمس باترسون»، وقدرت أرباحه بحوالى ٩٥ مليون دولار أمريكي.

فيل ماكجرو:

سجل مقدم البرامج الدكتور فيل ماكجرو، فى المركز الخامس، وبلغت أرباحه ٨٨ مليون دولار أمريكي.

وحصل الممثل الأمريكي كيفن هارت، على المركز السادس، وقدرت أرباحه بحوالى ٨٧,٥ مليون دولار أمريكي.

أما المذيع ومقدم البرامج الأمريكي هوارد ستيرن، فاحتل المركز السابع، لتبلغ أرباحه ٨٥ مليون دولار أمريكي.

واستطاعت المغنية البريطانية أديل، احتلال المركز التاسع، وقدرت أرباحها بحوالى ٨٠,٥ مليون دولار أمريكي.

وجاء فى المرتبة العاشرة مذيع الراديو فى أمريكا راش ليمبو، الذى قدرت أرباحه بحوالى ٧٩ مليون دولار أمريكي.

أما المركز الرابع والثامن، كان من نصيب مشاهير كرة القدم، ليحتل اللاعب كريستيانو رونالدو المركز الرابع، وقدرت أرباحه بحوالى ٨٨ مليون دولار أمريكي، وجاء نجم كرة القدم الأرجنتينية ليونيل ميسى فى المركز الثامن، وقدرت أرباحه بحوالى ٨١,٥ مليون دولار أمريكي.

من قتل سعاد حسنى ؟
شقيقة سعاد تكشف عن زواج السندريلا وحليم

كشفت جيهان، شقيقة الفنانة الراحلة سعاد حسني، وثيقة زواج السندريلا من الحقوقي الأسمر عبد الحليم حافظ.

وقالت إن سعاد عليه ووضعتها بيده والأبيض الخاص، مشيرة إلى أنها تزوجت قبل مولدها.

وأكدت أن الخابرات عندما حاولت تجنيد سعاد حسني لصالحها، بعد إبعادها عن عبد الحليم حافظ، حتى تهدد وصلاتها بالرئيس جمال عبد الناصر، والمشير عبد الحكيم عامر.

وأشارت جيهان، إلى أن الخابرات أثارت من خلال توزيع الشائعات المسيئة لسمعتها، حتى انفصل عبد الحليم عنها.

وأضافت، «رغم انفصال عبد الحليم عن السندريلا، إلا أنه أنقذها من يد الخابرات».

وأوضحت أن السندريلا روت للعندليب كل ما تعرضت له من تهديدات من جانب الخابرات، وطالبته بإخبار المشير عبد الحكيم عامر، الذى قام بدوره بإبعادهم عنها.

وأكدت إلى أن عبد الحليم حافظ حاول العودة مرة أخرى للسندريلا لكنها هابت طلبه بالرفض، لأنها تأثرت كثيرا من شكوكه تجاهها، ومراقبتها، وعدم تصديقها حتى وصل الأمر للطلاق.

وأشارت أن شهود الزواج كان شيخ الأزهر والفنان يوسف وهبي وأكدت جيهان، أن الفنان عبد الحليم حافظ، تزوج من شقيقتها، عام ١٩٦٠، وظلا لوثيقة زواج التي لديها.

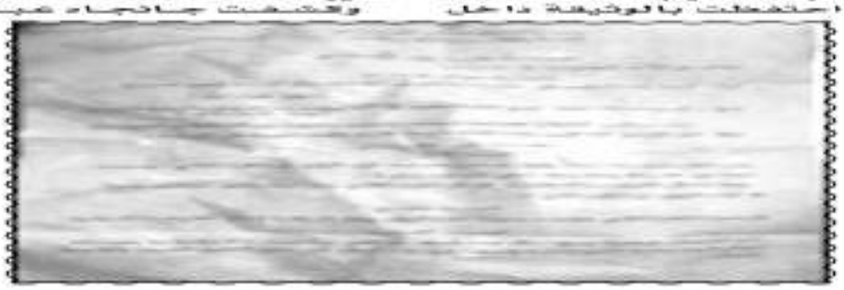

وأكدت جيهان شقيقة الفنانة الراحلة سعاد حسني، من الكشف عن الحقيقة طي هتلر أختها وهو صحوت الشرطة رئيس مجلس الشورى الأسبق، موكدة أن السندريلا سجلت شراكة بصوتها كانت تفضحه فيها وتكشف جرائمه.

وأكدت جيهان أن السبب في قتل شقيقتها، أنها كانت تملك الكثير من الأسرار والمعلومات والخفايا والتسجيلات بالصوت والصورة لأبرز المسؤولين في عهد الخلوع مبارك وعلى رأسهم صفوت الشريف.

وأضافت جيهان أنها قامت بجمع كافة المستندات والمعلومات والأدلة التي تثبت كلامها وأصدرته على كتاب من مثل «السندريلا» بعنوان «سعاد أسرار الجريمة الكبرى».

الجدير بالذكر أن الكاتب الكبير الراحل مصطفى أمين ذكر أن سعاد وحليم تزوجا ولكنه تحفظ بعدم إعلان هذا الخبر حتى لا يؤثر ذلك على نجوميتها .. ولكن الحب كان أقوى وتزوجا بالفعل واكتشف وجود سعاد تحت سرير حليم واكتشف أنهما تزوجا .

خالد حمد الله

مؤسسة الجعلى للسيارات
الخبرة تعنى الكثير
01556988805 - 01061444441
اصلاح حادث اكسنت RB
بعد
قبل
بعد
قبل
بعد
قبل

١٥ طريقـــة لمواجهـة الغـلاء بلا شقـــاء

أصبح الغنى وأصحاب الأملاك الكبيرة يشكون من الغلاء وارتفاع الأسعار .فما بالنا بمهدودي الدخل من موظفى الحكومة والقطاع الخاص .. قرار تعويم الجنيه ورفع سعر المحروقات اشعل الاسعار وجعل الكل محتار .

وضع عدد من الخبراء الاقتصاديين مجموعة من النصائح التى يجب اتباعها فى الظروف الاقتصادية الصعبة التى تمر بها الأسرة المصرية، بسبب ارتفاع تكلفة المعيشة والسلع والخدمات، نستعرضها فيما يلى:

١ - رتب الأولويات التى تستحق الإنفاق وفقا للأوضاع الجديدة وحسب ما يتناسب مع حياتك واحتياجاتك فى الفترة الحالية «الطعام - الصحة - التعليم» وغيرها.

٢ - اشتر كميات الطعام التى تحتاجها فقط، وتناول اللحوم والأسماك والدواجن مرة واحدة فى الأسبوع، وايضا صنف واحد من كل نوع، خضراوات أو فاكهة أو بقوليات أو نشويات أو بروتينات.

٣ - راجع كل بنود الإنفاق والاقتصاد لتحديد ما يمكن أن تقتصد فيه، مثل تخفيض الاتصالات واستهلاك الكهرباء والمياه والغاز بقدر الإمكان.

٤ - اعرض المقتنيات والأجهزة والأثاث القديم الذى لا تحتاج إليه للبيع لتستفيد من المقابل النقدي والإبقاء على ما تحتاجه فقط.

٥ - حاول التعرف إلى الأسواق الشعبية التى تبيع منتجات غذائية بأسعار تقل كثيرا عن المتاجر.

٦ - إذا كنت مدخنا، عليك تخفيض عدد السجائر التى تدخنها يوميا أو التغيير إلى نوع أرخص.

٧ - لا تدفع بقشيشا لأحد لأنه أصلا يحصل على مقابل ما يقدمه لك.

٨ - لا تترك الفكة أبدا لمن تشترى منه.. ولا تأخذ بالفكة «لبان وبونبون».

٩ - لا تشتر السلع التى لا تحتاجها بشكل ضرورى فى الوقت الحالى انتظارا لانخفاض أسعارها فى وقت لاحق.

١٠ - ابحث عن فرصة عمل أخرى إلى جانب عملك الحالى لزيادة دخلك، ومن الأفضل ان تكون فى مهنة يمكنك تعلمها والاكتساب منها.

١١ - إذا لم يكن عائد وظيفتك الحالية كافيا لمعيشتك ولا فرصة فى زيادة راتبك.. ابحث فورا عن وظيفة أخرى.

١٢ - تعلم المهارات الجديدة التى لا تحتاج إلى وقت كبير فى مجال عملك، واعرض هذه المهارات على الإدارة للحصول على فرصة أفضل داخل المؤسسة.

١٣ - فكر فى مشروع صغير تعمل فيه داخل منزلك سواء بشكل فردى أو بالاشتراك مع الجيران أو العائلة، مثل مشروعات الخياطة والصناعات اليدوية وغيرها.

١٤ - ساعد مؤسسات الدولة بالإبلاغ عن أى تاجر يبيع السلعة بسعر مبالغ فيه، ويمكن اللجوء إلى جهاز حماية المستهلك عبر الخط الساخن (١٩٥٨٨).

١٥ - لا تشتر من التجار الذين يبيعون السلع بأسعار مبالغ فيها.

د عصام حسن

ابتكار جلد مضاد للرصاص

يستعد العلماء في معهد الطب الشرعي الهولندي لاختبار ما اذا كان الجلد المضاد للرصاص يمكن أن يصبح يوماً ما حقيقة واقعة ام لا.

صاحبة هذه الفكرة الغريبة هي الباحثة الهولندية جليلة السعيدي والتي تقول إن لاستخدام خيوط الكفلار في الحماية تاريخاً طويلاً، حيث يذكر المؤرخون أن جنكيز خان امر فرسانه ذات مرة بارتدائها في اقدامهم حتى لا تخترقها الرماح!!

ويقوم بهذا البحث الغجيب فريق من العلماء بالتعاون مع ائتلاف الطب الشرعي للجينات في هولندا، حيث قام العلماء بمعالجة الماعز جينياً لتنتج لبناً يحوي البروتينات الموجودة في خيوط الكفلار.

وعند معالجة هذا اللبن وحياكته يصنع نسيجاً أقوى من الفولاذ بعشر مرات للدرجة ان الرصاصة لا تستطيع اختراقه!!

ويهدف العلماء في المرحلة الأولى للمشروع إلى تنمية طبقة من الجلد الحقيقي حول طبقة من هذا النسيج.

والخطوة التالية هي استبدال بروتين الكولاجين الذي يتواجد في جلدنا (والمسئول عن الصلابة) بذلك الذي يوجد في خيوط الكفلار، لتكون النتيجة إنساناً مضاداً للرصاص.

عندما كانت مصر تجلس والكل يقف

الصورة تعبر عن العلاقة بين مصر و دول الخليج

الملك فيصل واقفا على يمين الملك فاروق وامير الكويت واقفا على يساره وكان من البروتوكول الا يجلسوا فى حضرة ملك مصر ...

والصورة بمناسبة تبرع مصر عقب الحرب العالمية الثانية بكميات كبيرة من المواد الغذائية والاعانات والاموال لمواجهة المجاعة فى بعض دول الخليج .... فى آخر الصورة على اليمين ولى عهد الكويت ...

ماذا سيحدث لو انقرضت الحمير فى مصر؟

- الحمير معرضة للانقراض فى مصر.. هكذا صرح الدكتور إبراهيم محفوظ، رئيس الهيئة العامة للخدمات البيطرية بوزارة الزراعة، وأرجع ذلك بسبب الأعداد الكبيرة التى يتم ذبحها بشكل مبتذل، فضلا عن الأعداد التى يتم تهريبها وحتى تصديرها، مشيرا إلى انه ما من مزارع مرخصة للحمير فى مصر.

وهناك فعلياً دول انقرضت منها الحمير مثل نيجيريا، وأخرى تعانى من مخاطر الانقراض الحمير مثل موريتانيا فلدم التى اعلنت عن ٥٠ الف عملية ذبح لحميرها فى ستة اشهر فقط.

ولهذا فإن انقراض الحمير فى مصر، ليس بعيداً، وإن حدث فسيترتب عليه كثير من العواقب والمتأثرات على حياة المصريين.

- اختفاء مهنة العربجى

واختفاء الحمير يعنى اختفاء عربات الكارو وعدم وجود بائعى السلع فى شوارع القرى والمحافظات، وكثير من اصحاب المهن الأخرى ستتأثر بذلك.

- التأثير على السياحة

من المظاهر السياحية التى يقبل عليها السياح هى ركوب الحمير، فى المدن السياحية مما يساعد العديد من الأسر التى تعمل فى هذا المجال على كسب الرزق.

- خسارة اقتصادية

انقراض الحمير يعنى عدم تصديرها للخارج والاستفادة من القيمة المالية من ذلك، وكانت قد قدرت الهيئة العامة للخدمات البيطرية بوزارة الزراعة تصدير ١٠ الاف حمار هذا العام فقط، بالإضافة إلى موافقة الهيئة فى اصدار الشهادات الصحية والفنية لتصدير ٥ الاف جلد حمار سنويا.

- تراجع زراعة البرسيم

انقراض الحمير يعنى وجود وفرة غير مستغلة من محاصيل البرسيم، مما سيدفع الفلاحين على خفض زراعته.

- وجود أزمة فى أطعام المفترسات بالسيرك

تقوم الهيئة رئيس الهيئة العامة للخدمات البيطرية بوزارة الزراعة بذبح الحمير وتبريع جلودها لتعرضها بالسيرك، وأيضا ترسل لحوم الذبائح للسيرك وحدائق الحيوانات لإطعام المفترسات، وعدم وجود الحمير سيتسبب فى البحث عن وجود بديل لها، وهذا سيتسبب فى تكلفة مرتفعة.

- أزمة فى السياسيين والقيادات التى ترفع الأسعار

سيتسبب انقراض الحمير، إلى انقراض السياسيين اصحاب الافكار الرافعة التى رأت الحيوان وما الطبع سنعطى مسابقة أجمل وأكبر حمار.

احمد يوسف

٢٠٠ شاب أجروا عمليات إخصاء خلال الستة أشهر الماضية لعدم قدرتهم على نفقات الزواج

كشف الدكتور أحمد ربيع اخصائي أمراض الذكورة في احدى المستشفيات الخاصة الكبرى أنه أجرى خلال شهر واحد فقط يزيد أكثر من عشرة شباب بين الأربعين من عمرهم على عيادته التي تقع في منطقة شعبية ويطلبون منه قولياً وإجراء عملية الإخصاء لهم لعجز قدرتهم على الزواج لضعف مواردهم المالية لأنهم يدين عمل برغم أن غالبيتهم حاصلين على مؤهلات عالية، إلا أنه رفض لأنها عملية يرفضها الشرع والقانون.

وأكد الدكتور أحمد أن لديه معلومات مؤكدة بأن هناك ملايين من مائتي شاب أجروا هذه العملية خلال الستة أشهر الماضية بسبب عجزهم المادي على الزواج وشبابهم أرتكاب مخاطر، وقد أجريت هذه العمليات في عيادات خاصة لأنها ليست بالعملية التي تحتاج وقت أو إقامة للمريض في مستشفى مضبطاً أن النسبة ربما تكون أكثر بكثير جداً أن انتشار هذه العمليات فقط على الفئة التي حرمت شبابها من الزواج ولم يجد سوى الإخصاء ليبعد عن نفسها المعاصي.

ويرى الشيخ هاشم العدوي من لجنة الإفتاء أن الإخصاء حرام شرعاً في العموم وإن هناك حالات من العلماء في مدى جواز أجراء مثل هذه العمليات أو تطبيق عملية الإخصاء، حيث يرى البعض أن الإخصاء ليس كله حرام ويرى البعض الآخر عكس ذلك حيث يعتقد فريق أنه إذا كان الإخصاء يجنب صاحبه من التهلكة الجنية مثلاً أو يخشى الوقوع في الزنا فالإخصاء هنا يصبح واجب وليس جائز.

ويعتقد البعض الآخر أن إخصاء الشباب غير القادر على الزواج جائز والجانب الشرع يستدلون على ذلك بما دار بين النبي وابن عمروة قال: قلت يارسول الله أني رجل شاب وأخاف على نفسي العنت ولا أجد ما أتزوج به النساء فسكت عني ثم قلت مثل ذلك.

فسكت عني ثم قلت مثل ذلك فقال إيا ابن عمروة جف القلم بما أنت لاق فاختص على ذلك أو ذر.

ويعترض على هذا الكلام الشيخ عبدالمقصود فقال وكل سليم بالأمر ويقول أن النبي صلى الله عليه وسلم لم يشر بالإخصاء على الشاب الذي جاء يستأذنه في الزنا بل عقله وقال له أترضى ذلك لأمك أو لأختك ولم يقل لهذا الشاب اذهب فاختص وكان الرسول الكريم قد رفض طلب العديد من الشاب الذين شاركتهم في أحدى الغزوات الاختصاء، حيث أنه لم تكن معهم نساء وقد ورد عن عبدالله ابن مسعود قوله كنا نغزو مع رسول الله وليس لنا نساء فقلنا ألا نستخصي فنهانا عن ذلك.

وأن الامام القرطبي رضي الله عنه يرى أن إخصاء الابن مصيبة لأن الإخصاء يبين الفتى ويضعف القوة ويبطل العمل وكلها أمور ينهى عنها الإسلام.

مفاجأة: مقام سيدنا الحسين بمصر وهمي لايضم الجثمان أو الرأس

٤ أضرحة لسيدنا الحسين.. فأين الحقيقي؟!

اكتفى فيه الشيعة المصريون بالاحتفال بمولد الإمام الحسين بن علي في يوم عيدهم بسبب الخوف من الطريقة الأمنية والاعتقالات بتهمة محاولة نشر التشيع بين المصريين. احتفل الصوفيون بمولد حفيد الرسول - صلى الله عليه وسلم - الإمام مشهد وبقاء بالحسين وقال الشيخ عيسى الجوادي إن الأدارسة من أتباع وسريوي الشيخ أحمد الأدريسي هم أكثر الطرق الصوفية حرصاً على الاحتفال بمولد الحسين الذي يوافق يوم ٣ من شهر شعبان. وقال الجوادي إن المصريين يقومون بالاحتفال آخر في شهر ربيع الثاني كل عام وهي المناسبة التي شرفت مصر باستقبال رأس الإمام الحسين بعد نيمه في كربلاء وتم تهريبها حيث كان الأمويون في دمشق يرغبون في تعليق رأس الحسين على أبواب المدينة. يأتي هذا في الوقت الذي نفى فيه المفكر الشيعي الدكتور أحمد راسم النفيس أن الشيعة المصريين غير قادرين على إقامة احتفالات تليق بذكرى ميلاد سيد شباب أهل الجنة ورمز الثورة ورغم الثائرين على الظلم والاستبداد بسبب الطريقة الأمنية التي يواجهها الشيعة المصريون. وقال إن الشيعة في مصر يعيشون في مناخ يجعلهم عاجزين عن القيام بأي نشاط احتفالية أسوة بإخوتهم الشيعة في جميع أنحاء العالم.

وكانت الشروط الثورة عن وجود جثمان أو رأس الإمام الحسين بالقاهرة.

وكانت هذه الشكوك قد أثيرت منذ عقود طويلة عن حقيقة وجود دفنه بالفعل في بعض المساجد الشهيرة التي تحمل اسمه وأبرزها المسجد الموجود في القاهرة بجوار الجامع الأزهر، والمشهد الذي يحمل اسمه في دمشق، وكذلك قبره الذي كان موجودا في عسقلان بفلسطين المحتلة.

ووصلت هذه الشكوك إلى حد إثارة الغضب في هذه الدولة أو تلك التي يقع فيها مدفن للإمام الحسين واتهام مثيريها بالتآمر على دوريات تاريخية ودينية. وكان مسجد الحسين الشهير بالقاهرة من أكثر المشاهد التي أثيرت من حولها شكوك تلقي إلى درجة إنكار وجود أي شيء يمت بصلة للإمام رضي الله عنه في هذا المكان.

وقد أنفس ذلك بعض المصريين العروفين بامتلاكهم لمشاهد كثيرة تحمل أسماء آل بيت الرسول صلى الله عليه وسلم مثل السيدة زينب والسيدة عائشة والسيدة نفيسة، وتوفير تلك المشاهد.

أما الدكتور عبدالمقصود باشا أستاذ التاريخ والحضارة الإسلامية فقال: نظم تفاصيل المأساة الكبرى التي حدثت في عاشوراء، يتسوى جسد الإمام الحسين عليه السلام بالأرض حتى أن كتب التاريخ قالت إنه لم يستدل على مكان جثمانه إلا بالرائحة الطيبة فقد قام أعوان زياد بن أبي سفيان أو زياد بن أبيه بحمل الرأس إلى يزيد بن معاوية بن أبي سفيان في الشام، وهناك تضاربت الأقوال ما بين سرجب وفرح وبلسان وسلين بالكيد للحسن لأن الحسين وإن كان عدوا لدودا للأمويين، إلا أنه في نفس الوقت يمثل ابن عم النبي والعترة الباقية من الرسول صلى الله عليه وسلم.

ويستطرد الدكتور باشا قائلا: يوجد في دمشق مشهد أو مقبرة صنعت في العصر الحديث بعد رأيت مولدها الكائن في آخر المسجد الأموي والناس يتبركون بالضريح فيه حسب عادات بعض الفرق الإسلامية، وإذا سألت عن أصل هذا الموقع وأسلوبه قالوا إن رأس الحسين كان هنا.

ويضيف أن هناك ضريح الإمام الحسين في آخر المسجد الأموي وهو مشهد صغير، يتسرب في صندوق إشعال قماش توبة، ولا أدري ما إذا كان هذا الضريح باقيا إلى اليوم بعد الاحتلال الإسرائيلي لفلسطين، أما تم هدمه ضمن المقدسات الإسلامية التي هدمها الاحتلال.

وبالتالي فإن أشهر أضرحة الحسين موجودة في كربلاء بالعراق والمسجد الحسيني بالقاهرة والمسجد الأموي بدمشق. وعلى كل حال ـ والكلام للدكتور عبدالمقصود باشا ـ أن الثابت تاريخيا أن رأس الحسين وجدت في مصر، وفي تلك أبحاث عديدة حول تلك المشكلة، وقد حاول البعض أن يثبتوا أن في العصر المملوكي أيضا أن كان الرأس موجودا أم لا. وأقيمت هذه سجالات دينية حول شرعية أن ينزل بعض عشاقاتهم والمتصوفة إلى القلم، ويروي كتب التاريخ أن بعضهم نجوا ونزل فكانت نقابة الرائحة الزكية الكريمة النبعة من القبر.

ويضيف الدكتور باشا في حديثه أثناء دراستنا التاريخية لذلك وجدنا أن من نجوا ونزل إلى القبر وحاول لمس الشاهد الذي يحتوي الرأس، أصيب بالعمى!

محمد شعبان

كيف تحقق ٣ مليون جنيه فى عام ٢٠١٧؟

الجميع منتظر يدخل عام ٢٠١٧ عشان يبدأ يحقق احلامه اكتر واكتر ويقدر يحقق دخل مناسب ليعيش بطريقة افضل .. العالم حوالك يتغير وليس مثلنا نتخيل ان الوظائف كلها محصورة فى التوجه لشركه لتعمل يوميا من ٨ ل ١٠ ساعات وتاخد مرتب متوسط من ١٥٠٠ ل ٣٠٠٠ جنيه.. الحقيقة ان هناك اشخاص مثلك وفى نفس سنك ويمكن كانوا معك بنفس الكليه ويعملون وهم فى البيت وليس خارج مصر وبمرتبات تصل الى ١٥ الف دولار شهريا .

فى السطور القادمة سوف نركز اكتر على فكره الربط بين الموكس، وهى الكورسات الاونلاين اللى تقدر تتعلمها من الانترنت .وتاخد كمان فيها شهادات معتمده زيك زى الطالب اللى داخ فلوس ويدرس هناك وفى السطور القادمة ازاى تشتغل ما تعلمته فى الكورسات المجانية على الانترنت لتوفر دخل كبير جدا تغنيك عن مشاكل كتير حولك

اهم ٩ مجالات هيبقى عليها الطلب فى سوق العمل على مستوى العمل طبعا لاخر تحديث لاكبر موقع توظيف على مستوى العالم ،لينكدان، وهو ماسنكتشفه فى هذا المقال وتحت كل اسم فيهم شرح بسيط ليهم ومجموعة كورسات تقدر تبدا فيهم بحيث تتعلم المجال كويس جدا وتوصل لمرحله كبيره من الاتقان

اهم تسعة مجالات سيزيد عليهم الطلب فى سوق العمل عام ٢٠١٧

١. Cloud and Distributed Computing ,

عباره عن انك عندك ٢ كمبيوتر واحد بتاعك والتانى مش بتاعك ازاى تخزن الداتا بتاعتك على الهارد ديسك بتاع الواحد اللى مش بتاعك اللينك ده عباره عن انك هتدرس تخصص كامل ل ٦ كورسات وهتدرسهم من جامعه اليوبز متخصصه فى المجال ده فى امريكا لينك الكورسات ١tuKT٤p/http.//bit.ly

٢. Statistical Analysis and Data Mining , Big data

عباره عن انك بتجمع مجموعه بيانات وتحول البيانات ديه لقرار تاخده وتعرف هل القرار ده صح ولا غلط زى يكون عندك قاعدة بيانات لمجوعة عملاء فى منطقه سكانيه معينه وتقدر تحول اعمارهم السنيه لفئه مستهدفه لمنتج معين يتم شراءه اللينك ده عباره عن انك هتدرس التخصص ده برضو من ٦ كورسات من جامعه كاليفورنيا فى امريكا لينك الكورسات http.//bit. ١KV١mos/ly

٣. Web Architecture and Development

كل حاجه متعلقه من اول ماتدوس على اسم الموقع فى جوجل لحد ماتخرج منه تانى بالداتا والتحليل والحركات وكل حاجه جواه المره ديه هتدرس الكورسات من جامعه هونج كونج عباره عن ٦ كورسات كامله لينك الكورسات http.// ١OXVrvv/bit.ly

٤. Middle ware and Integration Software

هو طريقة توصيل عدة اجهزة لكل جهاز نظام تشغيل مختلف او توصيل عدة برامج كل برنامج مكتوب بطريقة مختلفة او بلغة برمجة مختلفة بحيث انك تستطيع من خلال التوصيل ده تقدر تستخدم البيانات الموجودة فى قواعد البيانات) دول مجموعة كورسات بيقدمهم موقع يوديمى لينك الكورس http.// ٢gQvCee/bit.ly

٥. User Interface Design تصميم واجهة البرامج اللى على الكمبيوتر او البرامج اللى على الموبايل او البرامج اللى على مواقع الانترنت كل ما تكون سهلة كل ما المستخدم يعرف يستخدمها لوحده وكل ما يستفيد منها ده. الكورسات هنا عباره عن ٥ كورسات من جامعه ميتشيجان فى امريكا لينك الكورس ٢h٠٦cYM/http.//bit.ly

٦. Network and Information Security الانترنت دلوقتى خلاص بقت فى كل حاجة وحتى الاجهزة المنزلية العادية اصبح فى منها بيستخدم الانترنت. فلك ان تتخيل لما تكون الانترنت انت بتستخدمها فى البيت وفى الشغل وفى المعاملات المالية وحتى فى الخروجات العادية اثناء المواصلات و ... الخ وحتى فى الجامعات (اسرح بخيالك كده وشوف الانترنت انت بتستخدمه فى ايه ؟) كل الاستخدامات دى بتكون من خلال برامج واجهزة وبالتالى تامين البرامج والاجهزة اصبح من اهم الاحتياجات وعشان كده التامين والحماية فى منتهى الخطورة وممكن تكون عواقبها مدمر

دول مجموعة كورسات بيقدمهم موقع يوديمى فى المجال ده لينك الكورسات http.// ٢hgnkHv/bit.ly

٧. Mobile Development

وزى ما انت شايف ان الموبايل خلاص اصبح زى الدم اللى بيجرى فى شرايين البشر وبالتالى لو ما هاتكون مواكب للتطور ده هاتخسر كتير ولو انت بدات تقدم برامج موبايل تحل مشاكل الناس هاتكسب فلوس حلوة فى الدنيا وهاتاخد اجر كبير من ربنا فى الاخرة ان شاء الله. ومش بس برامج على الموبايل لتقديم خدمات ولكن حتى برامج لطريقة التواصل مع الاجهزة المختلفة والامثلة كتير الكورس ده عباره عن ٥٢ ساعه مكثفه بيشرح كل حاجه من الالف للياء عباره عن ٣٠٣ محاضره تقدر تذاكرهم من موقع يوديمى لينك الكورس http://bit. ١STeQ١٠/ly

٨. Data Presentation (وده فيها جزء قريب من رقم ٢٢ اللى احنا اتكلمنا عليها فوق و هنا احنا بنتكلم على طريقة عرض البيانات اللى احنا وصلنا ليها فى شكل زتونة الموضوع بس الفرق مش كبير اوى بين رقم ٢ و النقطة الحالية غير بس ان النقطة الحالية بتتكلم عن طريقة عرض كل اللى انت وصلت له او عملته فى رقم دول عباره عن ٧ كورسات كامله بتشرح المجال ده لينك الكورسات http.//bit. ٢fqBI١q/ly

٩. SEO–SEM Marketing

ازاى نخلى المواقع بتاعتنا دى فى مرتبة متقدمة فى مواقع البحث و فى النتائج المتقدمة من صفحات ابحث ومن هنا تظهر اهمية مواكبة طريقة كتابة الكود و طريقة العرض الخاصة بالموقع مع متطلبات محركات البحث وهل الموقع متاح كمن خلال الموبايل او التابليت

دول عباره عن تخصص كامل من جامعه كاليفورنيا فيه ٦ كورسات تقدر توصل لمستوى محترف بمجرد ماتنتهى منهم لينك الكورسات ١RTiSglt/http.//bit.ly

وتلعلم جميع الكورسات مجانية وبشهادات معتمدة

منى الفولى

كيف يصنع الغباء؟!

مجموعة من العلماء و ضعوا ٥ قرود فى قفص واحد و فى وسط القفص يوجد سلم وفى أعلى السلم هناك بعض الموز

فى كل مرة يطلع أحد القرود لأخذ الموز يرش العلماء باقى القرود بالماء البارد

بعد فترة بسيطة أصبح كل قرد يطلع لأخذ الموز يقوم الباقين بمنعه وضربه حتى لا يرشون بالماء البارد..

بعد مدة من الوقت لم يجرؤ أى قرد على صعود السلم لأخذ الموز على الرغم من كل الإغراءات خوفا من الضرب..

بعدها قرر العلماء أن يقوموا بتبديل أحد القرود الخمسة و يضعوا مكانه قرد جديد

فأول شيء يقوم به القرد الجديد أنه يصعد السلم ليأخذ الموز

ولكن فورا الأربعة الباقين يضربونه و يجبرونه على النزول..

بعد عدة مرات من الضرب يفهم القرد الجديد بأن عليه أن لا يصعد السلم مع أنه لا يدرى ما السبب!

قام العلماء أيضا بتبديل أحد القرود القدامى بقرد جديد

و حل به ما حل بالقرد البديل الأول حتى أن القرد البديل الأول شارك زملائه بالضرب و هو لا يدرى لماذا يضرب

و هكذا حتى تم تبديل جميع القرود الخمسة الأوائل بقرود جديدة

حتى صار فى القفص خمسة قرود لم يرش عليهم ماء بارد أبدا

و مع ذلك يضربون أى قرد تسول له نفسه صعود السلم بدون أن يعرفوا ما السبب!

لو فرضنا .. و سألنا القرود لماذا يضربون القرد الذى يصعد السلم؟

أكيد سيكون الجواب : لا ندرى ولكن وجدنا آباءنا وأجدادنا هكذا

عملية هذا ما نطبقه نحن فى أعمالنا وحياتنا اليومية

اسامة سامح شحاتة

مواطن يصبح رجل وانثى فى السجل المدنى!!

فى ظاهرة فريدة من نوعها حصل المواطن حازم مصطفى عبدالواحد، على بطاقة رقم قومى من السجل المدنى بمحافظة الفيوم تحمل صفة «انثى»، بعد ان تقدم المواطن الى وحدة السجل المدنى بالمحافظة لطلب إستخراج بطاقة الرقم القومى الأولى له بعد بلوغه ١٦ عاما وهو السن القانونى حسب القانون.

وفوجئ «حازم» فور حصوله على البطاقة رقم ٣٠٠٠٧٠١٢٢١٠٣٨١ باسم حازم مصطفى عبدالواحد، مواليد محافظة الفيوم ـ الشياخة شفا ، من الوجه وفى الوجه الأخر تحمل بيانات « ربة منزل ـ انثى ـ مسلمة ـ اعزب».

وتقدم المواطن الى إدارة السجل المدنى لمراجعة قاعدة البيانات الخاصة به.

واذا لم يتصحح الامر فإن هذا المواطن لن يستطيع الالتحاق بأى كلية عسكرية لأنه انثى !! كما لن يستطيع الزواج لأن الانثى لايجوز لها الزواج بانثى .

الزوج الحمار يقتل صغاره انتقاما من زوجته الخائنة

كشف باحثون تشيك سراً من أسرار أحد الحيوانات وهو الحمار الوحشي ، فقد اكتشف علماء أن الحمار الوحشي يقتل صغاره إذا اكتشف أن الأنثى قد خانته مع حمار آخر وبحسب الدراسة، فإن ذكور الحيوان الوحشي تمارس بشكل متكرر عملية قتل الصغار منها فضلاً عن قتل الجدي عن طريق التحوش أو إصابة الأنثى الحامل حتى تجهض جنينها.

وتابع الباحثان ٣٩٤ حالة إتلاف واكتشف الباحثان أنه إذا اكتشف الحمار الأب خيانة حمارته وحملها من حمار آخر فحينما يقتل الحمار الزوج الصغار التي أنجبتها الزوجة .

وقد أشار العلماء الى وجود جينات وراثية تحمل صفة الانتقام عند الحياة لدي الحيوان .. وهم تمتع هذه الأبحاث الجيل حول ضرورة تخفيف الحكم ضد أي مرتكب لجرائم الشرف ، وهو الأمر الطبق بدول شرقية عديدة ومنها مصر والعديد من الدول الاسلامية

التاريخ يكتبه من ينتصر ولامكان للمهزوم

لو سألتك: من هو الزعيم الأكثر دموية ووحشية فى هذه الصورة ؟

بالتأكيد سوف تجيبنى: بالطبع هتلر !!

لأن هذا ما قاله لك الإعلام الغربى بسبب ارتكابه لمحرقة الهولوكوست (الغير مؤكدة) وقتله لـ ١٤ مليون إنسان فى الحرب العالمية الثانية.

يؤسفنى أن أقول لك أن جوابك خاطئ .. فهناك من هم أشد جرما وعنصرية من هتلر وقتلوا أكثر مما قتل هتلر، بل إن هتلر يعتبر حمامة سلام و رجل وديع بالمقارنة بهم. لكن الإعلام الغربى لا يذكرهم لك وهم :

-ليوبولد الثانى ملك بلجيكا (١٨٦٥ - ١٩٠٩) ..

هذا المجرم السفاح قتل هذا أكثر من ٣٧ مليون إنسان خلال فترة حكمه بينهم ١٠ ملايين فى افريقيا و ٤ ملايين فى اندونيسيا و بطرق وحشية ويلهب بشاطع الأيادى.

-فرانسوا دومرغ رئيس فرنسا (١٩٢٤ - ١٩٣١)..

راديكالى متطرف، ورغم فترة رئاسته القصيرة إلا أنها شهدت إبادة ١.٨ مليون إنسان فى آسيا و إفريقيا .. خاصة فى الصين وفيتنام.

- أخيرا وينستون تشرشل رئيس الحكومة البريطانية..

تولى الرئاسة على فترتين رئاسيتين وتصوره وسائل الإعلام الغربية على أنه انقذ البشرية من النازية!

هذا السفاح قتل أكثر من ٤ مليون ألمانى فى الحرب العالمية الثانية، كما قتل ٣ مليون آخرين فى الهند وقمع التظاهرات المطالبة بالاستقلال وكان يرفض استقلال المستعمرات بشدة.

لماذا أكتب هذا الكلام؟!

لتعلم ببساطة أن التاريخ يكتبه المنتصرون، وتعلم من هو الإرهابى حقا نحن أم هم؟!

فهتلر بطبيعة الحال مهزوم و هؤلاء منتصرون، فلو انتصر هتلر ربما لن نسمع عن جرائمه فيما كنت سنسمع كثيرا عن جرائم هؤلاء

د.عزة عبد القادر

اداء متميز لمديرية الزراعة بالدقهلية

كتب : شادى صقر

بتعليمات من السيد الدكتور/ابراهيم قاسم وكيل وزارة الزراعة بالدقهلية والمهندس/محمد فوزى مدير عام الزراعة بالدقهلية

بمتابعة العمل بالجمعيات بنواحى المركز قام الدكتور/ حسين احمد القط مدير الإدارة بتكليف للجان جشن المحاصيل الشتويه حيث قام المهندس /على امين مسؤول منظومة كارت الفلاح ووكيل الإدارة والمهندس/ اسامه يونس مسئول المتابعة ومهندس الشئون الزراعية بالإدارة والمهندس/ محمود السعيد مهندس منظومة كارت الفلاح بالانتقال إلى جمعية بلقاس ثالث لعمل جشن على الحصر الشتوى ومتابعة أعمال الجمعيه

كما تم التواصل مع رؤساء المكاتب للتنبيه على مايلى

**سرعة الانتهاء من إدخال باقى الحصورات الشتويه وخاصة البنجر الذى يتم تقليعه الان والقمح والبرسيم

**عدم الصرف للمتعدين على الاراضى الزراعية بعد ١٠/٢/٢٠٢٢م بناء على تعليمات رئيس الوزراء

**صرف الاسمده حسب التعليمات الاخيره سواء الشخص بنفسه اوبتوكيل عنه فى الشهر العقارى او بتفويض موقع من أعضاء مجلس إدارة الجمعيه

**الالتزام بوجود كافة الحصورات فى ملفات خاصة بالجمعيه مع ضبط الزمام وكروكيات الدوره والدورة الشتوى وكشوف المتعدين

**التأكيد على وجود سجل التحركات والتاشير به عند التحرك وسجل الزيارات بالجمعيات كما قام مدير الإدارة بمتابعة مشاكل المزارعين والخاصة بالحصورات الشتويه والحالات الخاصه و تم التنبيه على رؤساء المكاتب بحسن معاملة الجمهور كما تم التنبيه على سرعة الانتهاء من معاينات الشرطه وتصريح المحكمه والشكاوى الإلكترونية فى أسرع وقت مع حضور اللجنة القرويه واشتراكها فى المعاينات

الاســرار الخفيــة وراء ارتفــاع اسعـــار الفراخ

زعم رئيس شعبة الدواجن أن ارتفاع سعر الفراخ يعود للتحوط من سعر الدولار لدى المربين !!

واضح ان محدش قالك يعنى ايه معامل تصحيح .. فتعالى اكسب فيك ثواب و اعلمك

معامل التصحيح : هو ان ترتفع سعر السلعة بنسب متساوية او اقل من نسبة ارتفاع الدولار

انا ليه قولت الدولار عشان الاعلاف و الصويا بيتم استيراده بالدولار

طب هل الدولار ارتفع

لاااااااء .. بالعكس ده انخفض

اه بيرتفع قروش و احيانا جنيه لكن ده لا يؤثر فى الهيكل الاستيرادى اصلاااا

لييييه لأن مصر بتتبع الاسلوب التحوطي

« يعنى ممكن الدولار يبقا ب ٤٦,٥ ج .. لكن يتم حسابه على ٤٨ ج »

(هو اجراء غبى و مكلف زى اجراءات كتير .. لكن اهوووو سلو بلدنا كده)

طيب .. الاقتصاد بيقول ايه بقا عن معاملات التصحيح

بيقول انها لا تتجاوز ١٠٪

يعنى لو كيلو الفراخ ب ٧٤ ج

اما يتصحح هيبقا ٧٤ + ٧,٤ = ٨١,٤ ج

مش ٩٢ و لا ٩٤ ج ابداااا

و احنا اصلاااا اعترفنا ان مفيش ارتفاع لسعر الصرف عشان تعمل معامل تصحيح

اومال انتوا بتعملوا ايييه بردو الاقتصاد جاوب

« شوف يا عبعزيز بيه الاقتصاد مسابش حاجة مجاوبش عليها ..»

تعالى اما احكيلك بقا :

الهيكل الاقتصادى فى مصر اسمه «Crisis Capitalism» شوفت عملهالك بوند اهوووو

« اقتصاد الازمة»

و ده وضع اقتصادى بيتم استخدام الادوات العلمية فيه زى معاملات الاقتصاد

گ غطاء لممارسات غير مشروعة زى سرقة المواطن ... برفع الاسعار دون مبرر

« اصل انا مش هقعد اطبطب و أنتقى الكلام الجميل اللى ميجرحش مشاعركم ... لا يا باشا انتوا لصوص

تعالى كمان اما اقولك انتوا ازاى بتضحكوا على صانعى القرار انكم مش حرامية

و بالاقتصاد بردووو..

انتوا بتقدموا للغرفة التجارية مسوغات متضمنة حاجة اسمها التحوط المالى

بالتالى الغرفة التجارية شيفاكم ناس اشراف و بتحاولوا متخسروش

و احنا كمان گ شعب منرضاش لكم بالخسارة

لكن : هل تعلم سيدى الدوق فى كام نوع تحوط مالى فى الاقتصاد

الاقتصاد فيه ٣ انواع تحوط

بقلم :
د علاء الدين على
استاذ الاقتصاد بكلية ليفربول للعلوم التطبيقية ببريطانيا

مالى «hedging»

١/ التحوط بالمشتقات المالية زى العقود الاجلة و عقود المقايضة

٢/التحوط التشغيلى

زى انى انوع مصادر الايرادات او اوازن بين الالتزامات و حجم الاصول ،

«عليا النعمة ما فى حد فى حكومتك يعرف اللى انا بقوله ده و لا سمع عنه قبل كده »

٣/ التحوط عبر الملاذات الامنة

و ده بيعمله الحكومات و الافراد

زى الادخار فى الدهب او تسقيع العقارات مثلا

دول يا سى عبعزيز الانواع الرسمية « الشرعية »

يتبقا عندنا النوع الرابع

٤/ التحوط بالسلعة «و ده نوع غير شرعى .. سرقة يعني»

بيلجأ له التجار برفع الاسعار لسلعة ما بعد نقاط التماس

لتحقيق مكاسب غير مستحقة تستقطع من دخل المستهلكين لتكديس ما يسمى ب الوسادات المالية

و مصطلح الوسادات المالية ده فى الاقتصاد بيطلق على الاموال المتكونة من ممارسة غير شرعية « اااه سرقة يعنى »

هل ده له اثار سلبية

طبعاااا يا سيدى الدوق

له اثرين سلبيين :

واحد على المواطن و ده حاجة مش مهم

المواطن ده تفاصيل متهمناش كويس انه عايش هو هينهب

التانى على ارقام الحكومة

و دى بقا حاجة تهمنا اوووى

احنا اصلا ميهمناش غير شوية شكليات

* نقول ان الاحتياطى بيزيد «ومش هقول ازاى .. هسكت »

* نطارد الدولار بكل ما اوتينا من قوة

* نطلع تقارير ان الارقام بتتحسن «و ده fake» اصلا

نيجى للارقام بقا :

الدواجن سلعة اساسية تصنيفها أ «class A» يعنى ساحبة

لما تزيد بتسحب وراها مشتقات اخرى

ده يؤدى لارتفاع الاسعار فى اكتر من سلعة

و بالتالى لما الاسعار تزيد التضخم يزيد

اما التضخم يزيد القوة الشرائية للعملة تقل

اما القوة الشرائية تقل نسبة الفقر بترتفع لأن معدل الحصول على الاحتياجات الاساسية بينخفض

و ده بيأثر فى نسبة النمو اللى بنسعى لها

يعنى انت بترفع التضخم اللى السيد رئيس الوزراء بيحاول يخفضه و بيتباهى بتخفيضه

«صحيح هو تخفيض عائلى ع الضيق كده بس اهو تخفيض»

و بتأثر سلبا فى تحقيق معدل النمو من الناتج المحلى اللى السيد رئيس الوزراء واضعه فى الخطة بتاعت ٢٠٢٦

« معلش صدعتك يا سى الدكتور

لكن انا واحد رجعى و بعتمد العلم .. انتوا ناس متقدمين بتعتمدوا الدهلكة

و كان لازم اثبت ان سبب ارتفاع سلعة الدواجن فى مصر له سبب اقتصادى

و هو التحوط بالسلعة يعنى حرامية

كتاب أثر التحول الرقمى على صناعة التأمين

صدر كتاب اثر التحول الرقمى على مستقبل صناعة التأمين للمحاسب على الجعلى خبير التأمين

يتناول الكتاب أهمية التأمين للافراد والمنشآت الصناعية والتجارية وللاقتصاد القومى ..ويكشف تأثير لثورة الصناعية الرابعة على التأمين ومدى تأثير الذكاء الصناعى على صناعة التأمين

المشروبات الغازية سبب رئيسي لزيادة الوزن بالعالم

واشنطن – أكد بحث جديد أجري في مركز بحوث التغذية والشيخوخة بجامعة تافتس الأمريكية أن المشروبات الغازية والعصائر المحلاة تعتبر المصدر الرئيس للسعرات الحرارية الزائدة التي يتناولها الإنسان وبالتالي فهي السبب الأساسي وراء تفشي وباء البدانة في المجتمعات.

وأظهرت النتائج الجديدة أن المشروبات الغازية والمرطبات المحلاة تضيف الكثير من السعرات على غذاء الإنسان التي يتناولها مع كل وجبة خصوصا في المجتمعات الأمريكية حيث سجل أكثر من ثلثي الأشخاص في مسح عام أجري عامي ١٩٩٩ – ٢٠٠٠ حول طبيعة الغذاء في أمريكا أنهم يشربون المرطبات الحلوة والغازية ومياه الصودا بصورة منتظمة وهي ما يزودهم بسعرات يومية أكثر من أي غذاء آخر. وقال الباحثون أن معدلات البدانة كانت أعلى بين مستهلكي تلك المشروبات في حين تعرض الأشخاص الذين تناولوا عصير البرتقال الطبيعي والحليب قليل الدسم لمعدلات أقل من إفراط الوزن.

ويأمل العلماء أن يساعد تحديد المصادر الرئيسية للطاقة الإضافية في الغذاء المسببة للسمنة في تطوير استراتيجيات طارئة للتغلب على وباء الوزن الزائد المتفشي بين الشعب الأمريكي بالذات من خلال تغيير نوعية الأطعمة غير الصحية والانتظام على الرياضة.

تحلم بمواصفات زوج صعيدي

مليونيرة أمريكية تعرض نفسها للزواج وبيتها للبيع

قررت امرأة اعمال ان تبرم صفقة بيع منزلها وان تتزوج في الوقت نفسه.

وطلبت ديبوراه هايل في دنفر بولاية كولارادو الأمريكية مبلغ ٦٠٠ الف دولار للمنزل المبني على طراز الأكواخ الافريقية ،البنغالو ،بينما وصفت نفسها بانها "لا تقدر بثمن".

وقال هايل لصحيفة روكي ماونتين نيوز "اعتقد انني رأيت رجالاً يذهبون الى اقصى الحدود ويفعلون امورا مختلفة وقلت لنفسي ..حسنا لم تفعل اي امرأة هذا الامر من قبل". وتقول هايل 48 ،عاما ،انها في ذروة حياتها ، فهي تملك شركة لصياغة المجوهرات في البوكيرك وتقسم وقتها بين مدينة دنفر، حيث يقع منزلها وبين مقر عملها.

وتوضح هايل تفاصيل الصفقة في موقع خاص بها وعلى موقع اي باي للصفقات والمزادات. وتلقت العروض المنتظرة حتى الآن ٥٠ ردا على الموقع وعشرة ردود على اي باي من بينهم خمسة مصريين اثنان منهما من الصعيد وقد توقع أصدقاؤها ان تتزوج صعيدي . اما مواصفات الرجل المثالي بالنسبة الى هايل فهو انسان ذو بشرة سمراء .. قوي .. شهم .. يحترم جمال المرأة.. عمره بين ٤٠ و٦٠ من العمر ،مثقف ومتعلم جيدا ويحب السفر والحيوانات بين اشياء اخرى. وحددت هايل يوم عيد الحب موعدا نهائيا للقاء رجل احلامها التي ستختاره بين المتنافسين.

ديبوراه هايل ومنزلها

العادات الغذائية تتأصل منذ الطفولة

ديجون (فرنسا) – أوضحت دراسة فرنسية أجريت على مدى ٢٠ عاما ونشرت نتائجها الاربعاء أن الاشخاص الذين يميلون إلى تناول الوجبات السريعة ولا يرغبون في تنويع طعامهم اكتسبوا هذه العادة في سن مبكرة وقد يكون ذلك منذ أن كانوا في الثانية من عمرهم. وقد أجري الجزء الاول من الدراسة في الفترة بين ١٩٨٢ و١٩٩٩ وتولاه باحثون من جامعة بيرجاندي بمدينة ديجون الفرنسية عندما قاموا بتسجيل الخيارات الغذائية بين ٤١٨ طفلا في الفئة العمرية من عامين إلى ثلاثة اعوام.

وفي الفترة بين عامي ٢٠٠١ و ٢٠٠٢ قامت إحدى دارسات شهادة الدكتوراه من المعهد القومي للابحاث الزراعية وتدعى صوفي نيكلاوس بمتابعة ٣٤١ من هؤلاء الاطفال وقارنت بين الوجبات التي يتناولونها الان وما كانوا يتناولونه عندما كانوا صغارا.

واكتشفت الدراسة أن الاطعمة المفضلة عندهم وهم صغار السن لا تختلف كثيرا عما يفضلونه الان ومما اثار دهشة الباحثين أيضا أنهم اكتشفوا أن العوامل الاخرى مثل الوزن أو مهنة اباتهم لا علاقة لها بنوعية الاكل التي يفضلونه.

١٠ ملايين دولار تعويض عن قبلة للفنانة كاميرون دياز

رفعت الممثلة الأمريكية كاميرون دياز قضية ضد مجلة "The National Enquirer" وطلبت تعويضاً مالياً على خلفية ما اعلنته الأخيرة من أن صديقها جستن تيمبرليك ضبطها بصدد تقبيل رجل.

وقالت اسوشيتد بسر إن دياز طلبت تعويضا قدره ١٠ ملايين دولار ضمن القضية التي رفعتها الأسبوع الماضي في محكمة سانتا مونيكا.

وتضمن مقال للمجلة في عددها الصادر في ٢٣ مايو/أيار، صورة، يمكن فيها مشاهدة الممثلة إلى جانب المنتج التلفزيوني شين ديكرسون قبالة استوديو للتسجيلات في لوس انجلوس.

وعنونت المجلة مقالها "كاميرون في حالة تلبس".

وكانت كاميرون دياز وشين ديكرسون خارجين من الاستوديو ثم توقفا للتوديع غير أن "انها وديكرسون لم يقبلا بعضهما" وفقا لما ورد في عريضة الادعاء.

غير أن المتحدث باسم شركة أمريكان ميديا التي تتولى إصدار المجلة، ستو زكيم، رد بالقول "نحن نساند ما جاء في المقال وندافع عنه بقوة".

اتهام أب باغتصاب ابنته فور ولادتها !

وجهت إلي والدين مراهقين من مقاطعة كارول بولاية تينيسي الأمريكية تهمة اغتصاب ابنتهما البالغة يوماً واحداً من العمر في المستشفي الذي ولدت فيه.

واتهم الوالدان غير المتزوجين البالغين ١٨ و١٩ عاماً بالحادثة التي وقعت قبل ستة اسابيع والتي قال المسؤولون في مستشفي ماكنزي انهم اكتشفوا وقوعها لدي القيام بالفحص الروتيني للطفلة قبل السماح لها بمغادرة المستشفي.

وقال الملازم تيم ناني من شرطة ماكنزي لصحيفة جاكسون صن في تحقيقاتنا الاولية، قلنا بالجميع باستثناء الوالد والوالدة .

واعتقل الأب وحددت كفالة بقيمة ١٠٠ الف دولار لإطلاق سراحه فيما حدد كفالة بقيمة ٥ الاف دولار لإطلاق سراح الوالدة.

واضاف ناني لقد وجهت التهمة إلي الام ايضاً لانه لا يمكن استثنائها من هذا الاعتداء الجنسي .

وسلّمت الطفلة إلي اقارب للعائلة ومنع الوالد والوالدة من مشاهدتها او الاقتراب منها.

ولم تذكر الصحيفة أسماء الوالدين بحجة التزامها بسياسة عدم كشف هوية الاعتداءات الجنسية.

ومضة نور

بقلم : المحاسب على الجعلي

العقاب المفيد

فى امريكا بيسمحوا للسجين انه يخرج يروح شغله و يرجع يبات فى السجن لو عليه التزامات مادية عيلة يصرف عليها ولا قسط بيت او عربية بيدفعه وفترة المراقبة معناها انه يركبوله جهاز حساس صغير فى رجله وهو فى بيته فيه لمبة استشعار وبيدوله مساحة معينة مسموحله التجول فيها خارج حدود منزله بيكون فى الامان طول ما اللمبة بتنور اخضر لو تعدى المساحة دى بتنور احمر عنده و تدى انذار للقسم بتيجى عربية شرطة فورا للتاكد من وجوده بالمنزل وان ده حصل عن خطا او عمد فى محاولة منه لكسر مراقبته ده غير طبعا مواعيد العمل اللى بيسمحوله بيها خارج نطاق فترات المراقبة المنزلية ؛ السجن و المراقبة عندهم هدفها الاصلاح مش تخريب النفوس و تدمير الاسرة و ضياع مستقبل الانسان و قهره و ذله واذلاله بالعكس بيحاولوا يقوموا الانسان لو اخطأ قانونا من وجهة نظرهم لصالحه اولا و لصالح عائلته ثانيا و لصالح المجتمع لانه فرد من المجتمع مش منبوذ عنه حتى لو أخطا...اللى بيحصل اى مسجون يقضى فترة المراقبة بعد انهاء فترة السجن ..نفسى افهمه او اتفهمه بجد مش عارفة،يعنى ايه سجن خمس سنين قضاهم و بعدهم خمس سنين مراقبة يسلم نفسه من ٦ مساءا ل ٦ صباحا ينام فى كشك انفرادى فى قسم بوليس على الارض لمدة خمس سنين!!؟؟ فين حياته و حياة اهله و ابنه و شغله، ايه كم التدمير النفسى والازهاق الروحى لبنى ادم و اسرته بالشكل ده؟ حتى رمضان مش مسموح له يفطر يوم مع ابنه او امه طب ليه؟ ايه الضرر او الخطر اللى هيقع لو فطر فى وسطهم؟ امه واخواته مطلوب منهم يروحوا معاه يسلم نفسه و ياخدوا فطارهم يوميا و على الرصيف امام القسم يفترشوا الارض و يفطروا، مقدرش الومهم انا أم و لو بنتى حصلها كده دى هتكون اقل حاجة بعملها واضعف الايمان....يا من بيدكم الامر الرحمة فوق العدل فوق القانون وفوق كل شيء، دى بلدنا وارضنا اتولدنا عيشنا و هنموت فيها لو محسيناش بالرحمة فيها هنلاقيها فين؟ الرحمة بأم و ابن و اخوات ، ربنا يفك سجن كل مظلوم ويرد مظلمته، الحرية لاروحنا من كل ظلم ظالم.

اعلنت جماعة شيعية ايرانية انها بدات استنساخ سيدنا علي بن ابي طالب. هدف الاستنساخ ان يقود المسلمين في حرب نهاية الزمان .واشارت الجماعة في نجاح الحصول علي الحمض النووي للامام علي .الجماعة تطلق علي نفسها اسم " احباء علي " .وهي ايرانية لاعلاقة لها بالحكومة . ومدعومة ذاتياً من الشيعيين المقيمين خارج ايران ..

الجماعة الشيعية استعانت بخدمات الشركة "كلون ايد" المتخصصة في ابحاث الاستنساخ والخطير انها تابعة لجماعة تؤمن بانه اليهود وتحلم بمركز يحكم العالم من القدس .فمن يضمن ان الشخص المستنسخ لن يسبب انشقاقاً وفتنة بين المسلمين .وماذا لو اعلن تحريم قتال اليهود لاي سبب يتم اعلانه ؟.

بقلم: د.أسامة الكرم
alkarm1@hotmail.com

إسرائيل تدخل على الخط بطريق خلفي

جماعة شيعية تعلن استنساخ علي بن أبي طالب لقيادة المسلمين

جماعة "احباء علي" استعانت بالدكتورة الفرنسية (بريجيت بواسوليه) المدير العلمي لشركة (كلون إيد) ، التابعة لجماعة الرائيليين . لتكوين فريق علمي يستطيع استنساخ الإمام علي بن ابي طالب.

الموقع الإلكتروني الخاص بجماعة"احباء علي" اشار الي تكوين فريق علمي مثير في مجال الاستنساخ.

بالحصول علي الحمض النووي للامام علي ابن ابي طالب ، وقد زار الفريق العلمي جميع المساجد الاثرية الشيعية في العراق المحتلة . دخلوا البصرة والكوفة وكربلاء .. و استطاع الخبراء العثور علي رداءين لسيدنا علي بن ابي طالب في إيران والبصرة ، الأول كان يرتديه الإمام في العيدين ، والثاني الذي قتل فيه وغيب الثاريمن دمه وعرقه ، وهو الرداء الذي استخدم في استخراج الحمض النووي للامام علي . عملية الاستنساخ

ونقل الفريق العلمي تجاربه البحثية بعد استخراج الحامض النووي ، إلي معهد روزلين باسكتلندا .

وقد اعلنت جماعة "احباء علي" أن تمويلها يأتي من تبرعات الشيعة بكل العالم و يبلغ راسمالهم حوالي ٥٠٠ مليون دولار ، وقد حددوا الأول من شهر رمضان القادم للإفصاح عن تجربتهم في استنساخ الإمام علي بن أبي طالب.

الخطير أن "الرائيلية" جماعة لا تؤمن بالأديان السماوية وتؤمن بكل ما هو مادي، وبان العالم مستنسخ وان الإنسان هو من خلق الإنسان، وتتخذ شارة فرية نوعاً ما من نجمة داوود ، و مؤسس الحركة شخصاً يدعى "رائيل" ، ويزعم هبوط كائنات فضائية من كوكب آخر حضروا على متن اطباق طائرة .اخبروه أن العالم مستنسخ، وكلفوا منه الدعوة لهذه الفكرة . "رائيل" لم يكن أول من ادعى وجود اصل خارجي للانسان . فبعض الثقافات القديمة تتضمن اعتقادات وأساطير مشابهه.

فالرائق البردي الفرعونية تسرد قصة عن هبوط الهندس "رع" للاشراف على بناء الاهرامات .. كما يؤمن هنود الازتك ان اجدادهم جاءوا من الفضاء الخارجي وشيدوا خطوط النازكا في البيرو. وفي مالي بافريقيا تزعم قبيلة الدجون اتصالها قديماً بمخلوقات فضائية جاءت من كوكب يدور حول النجم الشعري .

إن تخاريف "رائيل" لها سوابق في التاريخ .وحسب زعمه فإن الكائنات الفضائية طالبته بإقامة سفارة لهم في القدس تكون مقراً للرائيليين ولإله "إلوهيم" ! ومن هنا تكمن خطورة الاتجاه لاستنساخ الامام علي بن ابي طالب بدعوة خبراء الاستنساخ الرائيليين لان معتقداتهم تصب في النهاية لصالح الصهاينة ..

وخاصاً بعدما تم ضبط مؤخراً ألبانيين يؤمنون بالرائيلية،اجتمعوا مع ضباط اسرائيليين لمساندتهم .. واقترحا على ضابط اسرائيلي دخول لبنان بواسطة جواز سفره الأميركي، فوافق بداية إلا أنه ما لبث أن رفض خوفاً من أن يتعرض لعملية اختطاف من قبل "حزب الله" ، كما حدث مع العقيد إلحنان تنيابم الذي استخدم جواز سفره الأميركي وخطفه حزب الله . واحيلت هذه القضية أمام القضاء العسكري اللبناني، وأمر "رياض طبيع" قاضي التحقيق العسكري الأول بحبس المتهمين اللبنانيين .

إن بعد تأكدنا من العلاقة المشبوهة بين الرائيلية والصهاينة ، فمن حقنا التشكك في هدف استنساخ الامام علي .. فقد يكون لنشر فتنة بين المسلمين .فقد يطالب الشخص المستنسخ بقتل أهل السنه .وقد يكون هذا شرط لقيادة الشيعة في الحرب المقدسة

اما بالنسبة للاستنساخ فمن المهم التأكيد علي انه ليس خلق بل تخليق .فهو مثل وضع بذرة في الارض .فهو لا يصنع الروح .والاستنساخ ليس خلقاً لان الخلق من العدم .لله وحده وانهم "لن يخلقوا ذباباً ولو اجتمعوا له وإن يسلبهم الذباب شيئاً لا يستنقذوه منه ضعف الطالب و المطلوب" وانه مجرد استخدام العلم الذي يخضع في النهاية لقاعدة "الجميعون بشيء من علمه الا بما شاء" والمعروف أن خلايا الانسان نوعان .. الاولي هي الخلايا الجسدية مثل خلايا الدم والجلد والعظام.. الخ . وتحتوي كل منها علي ٤٦ كروموسوم تحتفظ بكل الصفات الوراثية للانسان .. والنوع الثاني هو خلايا جنسية مثل البويضات لدي المرأة والحيوانات المنوية لدي الرجل .وتحتوي الخلايا الجنسية فقط نصف عدد الكروموسومات .وعندما يلتقي الحيوان المنوي مع البويضة يكتمل عدد الكروموسومات في اول خلية الجنين .وفي الاستنساخ يتم الاستغناء عن الحيوان المنوي .ويتم نزع المحض النووي من خلية جسدية بها ٤٦ كروموسوم .ليتم زرعها داخل بويضة مفرغة من الكروموسومات ، ثم وضعها برحم إمرأة. إن الاستنساخ تطوير مثير لأسلوب الانجاب وليس خلق .. وبالطبع يضع الاستنساخ الانسان امام أوضاع جديدة .فالجنين سيولد بلا اب .بل ويمكن أن يكون له أكثر من أم .. الاولي صاحبة المحض النووي .والثانية التي حملته .. كما يثير الاستنساخ تساؤلات .هل الشخص المستنسخ هو إبن صاحب المحض النووي أم هو أخ توأم له .. أم هو ذاته .والشيء المؤكد انه ليس هو ، رغم انه سيتشابه معه في الشكل والجينات الوراثية .لكنه ليس هو بالطبع بل هو شخص آخر .. والاشك أن الشخص المستنسخ لن يكون هو الامام علي .. فهو وان كان يحمل كل صفات الجسمية والعقلية والنفسية لكنه جاء بعده بزمن قطعاً .. و البيئة والتربية ستؤثر في سلوكه ومعارفه، فهذه أمور تكتسب، ولا تكفي فيها العوامل الوراثية وحدها

وبالتالي سيكون له حسابه المستقل عن الامام علي يوم القيامة .. فإن أحسن فله أجره وإن أساء فعليها .فهو مجرد شبيه للامام علي بن ابي طالب نتيجة تشابة الجينات الوراثية .. فلا يجب طاعته ولا يحق له قيادة الامة .. وليس بالضرورة أن يكون رأيه صحيحاً في تفسيره للآيات أو الاحاديث .. ويجب أن نفهم ذلك ونعيه من الآن .واعتقد انه سيكون مادة لجلب اموال ضخمة ، يكفي بيع صوره .ويكفي ظهوره في فضائية حصرياً .وما سيجلبه من اعلانات لاحصر لها .. فالمؤكد أن استنساخ الامام علي عملية اقتصادية ، واخشي أن يكون لها أبعاد سياسية .والكارثة لوتعدي ذلك فاصبح زعيماً روحياً .

حرية الفكر تنعش الاقتصاد والتنمية

يقول برنارد شو الأديب الإيرلندي الشهير: "اذا كانت لديك تفاحة واحدة.. ولدى تفاحة واحدة، وتبادلنا التفاحتين.. سيكون لدى تفاحة واحدة، ولديك تفاحة واحدة. ولكن.. اذا كان لدى فكرة.. ولديك فكرة.. وعرضنا الفكرتين، فسيكون لدى كل منا فكرتين.

ولولا الافكار لظلت الارض جرداء بلا بناء او ابتكار وتظل الانسان يداني بصارع الحيوانات ليتناول طعامه ، عاريا يتخفى خلف التخوم ليحتمي من البرد والمطر.

الانسان ترقى بفكره وفتح المجال امام الافكار . لهذا امريكا اقوى دولة في العالم وتفتح باب الهجرة لحوالي ٧٠٠ الف من مختلف بقاع الارض ..لأن الافكار ليست حكرا على جنس او مواطنين .والذكاء موزع عشوائيا على الارض .لذلك تحتاج امريكا للافكار الجديدة التي تنمو مع مناخ الحرية واحترام حقوق الانسان .

مناخ الحريات يسمح بحرية التعبير فلا يخشى احد من طرح فكرة حتى وان كانت خطأ .فالعلم في العلن وتحت الشمس تموت فيروسات الاخطاء والتضليل وتتصحح المعلومات وتنضج وتتكامل لتتضح الحقيقة امام الانسان..

وتكمن في ظل مناخ التعتيم والتكميت تتكاثر في الظلام فيروسات التطرف وينمو ذاتي كالسيد الفساد لينهش الاقتصاد ويهدر ثروات الامم .وتنعدم العدالة في توزيع الدخل.

لذلك تحرص الدول المتقدمة على تقديس الحريات العامة .. وتقدم لشعوبها اعلاما حرا يحترم المهنية والموضوعية والحيادية .

بعكس الدول المتأخرة تحرص على تدمير الوعي وتتعمد ان يظل الشعب مغيبا ، معتمدة على تعليم فاسد واعلام مضلل وفن هابط .. وتتعمد ان يعم الاحباط و اليأس ويسود فقدان الأمل وانه ليس في الامكان ابدع مما كان .. ولتعتبر اى انجاز عادى معجزة وهدية للبشرية .. فاهم ادوات الفاشية ان لاتسمح بحرية اعلام او حرية فكر .وتعتمد على سيادة فكر وحيد لايسمح بغيره وترهب كل من كان له رأي مختلف .. وتركز الثروة في ايدى فئات محدودة من المجتمع تدين بالولاء للسلطة الفاشية وتساندها .. لهذا تنمو الانتهازية ويظهر المنافقين والمهللين وحملة المباخر .. فيسرق المطبلين حق السمع لمن يريد ان يحافظ على اذنيه من ضجيج الضلال والكذب .. وتصبح السعادة حكرا على فئات محددة وتحرم على غالبية الشعوب المقهورة . حقا الحرية هي منبتهى الامال والغاية قمة الضلال

د. اسامة

طبعت بمطابع اخبار اليوم