הסכם

בין: ברנרדו מרסלו גילמן ת.ז. 321837544
כתובת: שייקה אופיר 12, ראש העין
דוא"ל: marcelo.gilman@gmail.com
נייד: 052-7041771

(להלן ביחד ולחוד: "**המזמין**" או "**הרוכש**")

לבין: **G DEVELOPMENT GREECE ΜΟΝΟΠΡΟΣΩΠΗ I.K.E.**
TIN: 802724718
מספר רישום: 181609706000
כתובת: Vasilissis Olgas 83, 54624 Thessaloniki
כתובת ישראלית לצורך המצאת מסמכים:
מגדלי לייף בני ברק, קומה 8

(להלן: "**היזם**" ו/או "**החברה**" ו/או "**המוכר**")

הואיל: והחברה היא בעלת הזכויות לרכישת הבניין, כהגדרתו בסעיף 2 להלן;

והואיל: ובכוונת החברה לשפץ ולהשביח את הבניין ולמכור למזמין דירת/יחידת מגורים (בבניין כאמור), אשר פרטיה מפורטים **בנספחים א' ו-ב'** להסכם זה (להלן: "**היחידה הנרכשת**") והכל בהתאם ובכפוף להוראות הסכם זה ונספחיו (להלן: "**הפרויקט**");

והואיל: והמזמין מעוניין לרכוש, את היחידה הנרכשת מהחברה, כאשר היא משופצת ומרוהטת בהתאם למפורט **בנספח ב'**;

והואיל: והצדדים מעוניינים להסדיר ביניהם בכתב את פרטי העסקה האמורה והכל בהתאם להוראות הסכם זה;

לפיכך הוסכם, הוצהר והותנה בין הצדדים כדלקמן:

1. **כללי:**
   1.1. המבוא לחוזה זה מהווה חלק בלתי נפרד הימנו.
   1.2. כותרת הסעיפים הינם לצורכי נוחות בלבד ולא ישמשו לצורך פרשנות החוזה.

2. **הגדרות:**
בהסכם זה יהיה למונחים הבאים את הפרוש המופיע לצידם:

2.1. **"דמי הקמה/ הרשמה":** סך של 2000 יורו , מתוך סכום הרכישה, אותם שילם המזמין במעמד החתימה על טופס ההצטרפות, לחשבון הבנק של חברת גפן גלובל רילטי בע"מ וזאת לצורך שמירת הזכות על הדירה

G DEVELOPMENT GREECE AFM 802724718 G.E.MI. 181609706000

08/02/2026

הנרכשת עד לחתימה על הסכם זה, תוך המועדים המצוינים בטופס ההצטרפות.

2.2. **"הבניין":**

1. מבנה מגורים, הכולל קומת קרקע ומעליה עוד שתי קומות **ב- Kriopigi Kassandra Halkidik מספר KAEK 490280112001**

2.3. **"הנאמן":** עוה"ד אסף זגורי ו/או כל עו"ד אחר מטעמו.

2.4. **"עוה"ד המקומי":** עורך דין מקומי מטעם החברה אשר פרטיו מופיעים בייפוי הכוח.

2.5. **"חברת קלירשיפט (Shift Clear)":** חברה העוסקת במתן פלטפורמה טכנולוגית לחשבונות נאמנות ובהמרת מטבע חוץ (מט"ח) והעברתו ליעדים בחו"ל.

עבור שירותיה כאמור גובה קלירשיפט 0.5% מגובה הסכום אותו יעביר המזמין לחשבון הייעודי (להלן: "**דמי קלירשיפט**").

2.6. **"חשבון ייעודי/חשבון נאמנות":** חשבון ייעודי בחברת קלירשיפט, אשר הנאמן יהיה מורשה החתימה הבלעדי בו ואשר את פרטיו ימסור הנאמן למזמין.

2.7. **"כוח עליון":** מוסכם כי לא המזמין ולא החברה יישאו באחריות בשל מחדל או עיכוב בביצוע התחייבויותיהם על פי הסכם זה, לרבות בגין התחייבות החברה לתשלום פיצוי, כאמור בסעיף 2.10, הנובעים מכוח עליון, כהגדרתו להלן:

"נסיבות שמעבר לשליטתם הסבירה של החברה ו/או המזמין, לפי העניין, או הנגרמים בשל כך, ובכלל זה, שריפות, רעידות אדמה, שביתות, חוסר במלאי טובין או שירותים, מגיפות, מלחמות, פעולות טרור, משברים פיננסיים, תנאי מזג אויר קיצוניים, שיטפונות, וכיו"ב, מעשים ומחדלים של רשויות ביוון, (כגון, אך לא רק, עירייה, חברת הגז, חברת המים, חברת החשמל, טאבו), עיכובים מצד רשויות התכנון, עיכובים בחיבור לתשתיות, מצבי חירום, מניעה או עיכוב הקשורים בבנקים, ספקים, נותני שירותים או מוכר הבניין, חיקוקו או התקנה של הוראות חוק, תקנות, צווים ו/או כל הוראת של רשות מוסמכת שיש בהן כדי לשבש ו/או לעכב או להשהות את פעילות החברה וסיום הפרויקט.

מוסכם כי אם נגרם עיכוב מצד החברה של למעלה מ-6 חודשים, בעקבות כוח עליון, יהא המזמין רשאי לבטל הסכם זה וזאת כסעד סופי ובלעדי".

2.8. **"סכום הרכישה":** הסכום הכולל והסופי אותו ישלם המזמין למוכר ולחברה בעבור רכישת הדירה, שיפוצה ורישומו כבעלים חוקי, לרבות התשלומים וההוצאות לצדדים שלישיים הכרוכים בכך שהינם:

שכר טרחת נאמן, מס רכישה יווני, שכר טרחת עוה"ד המקומי וכל סכום אחר, כמפורט בהסכם זה (להלן: "**העלויות הנלוות**"), ולמעט דמי קלירשיפט. יובהר כי העלויות הנלוות ישולמו על ידי החברה בשם המזמין.

2.9. **"מועד מסירה":** החברה תמסור את הדירות ב-30.11.2026.

על אף האמור, לחברה הזכות לדחות את מועד המסירה, ללא צורך בקבלת אישור המזמין, לתקופה נוספת בת 3 חודשים (להלן: "**מועד המסירה הנדחה**").

2.10. **"פיצוי בגין איחור במסירה":** כל עיכוב במסירת היחידה הנרכשת, מעבר לתקופת הפרויקט המוארכת (כהגדרתה לעיל) ולמעט עיכובים שמקורם בכוח עליון, תזכה את המזמין בפיצוי מוסכם מראש השווה ל 300 יורו לחודש וזאת מתום מועד המסירה הנדחה ועד למסירת היחידה למזמין. מובהר כי מלבד הפיצוי כאמור לא יהיה זכאי המזמין לכל פיצוי אחר ו/או נוסף ולא תהיה לו כל טענה ו/או בקשה ו/או תביעה כנגד החברה ו/או יועציה ו/או הפועלים מטעמה בעניין זה.

3. **<u>נספחים</u>**

3.1. **נספח א'** – פרטי היחידה הנרכשת;

3.2. **נספח ב'** – מפרט טכני ותשריט דירה;

3.3. **נספח ג'** – כתב הוראות לנאמן;

3.4. **נספח ד'**- נספח תשלומים;

4. **<u>הצהרות החברה</u>**

החברה מצהירה, מאשרת ומתחייבת כדלקמן:

4.1. כי יש לה את הידע, הניסיון, היכולת והאמצעים לבצע את הפעולות הכרוכות בקידום וניהול הפרויקט.

4.2. כי אין כל הגבלה, איסור, או מניעה חוקית ו/או על פי הסכם ו/או על פי מסמכי ההתאגדות שלה להתקשרותה בהסכם זה ובקיום מלוא התחייבויותיה על פיו.

4.3. כי באחריותה לפקח על ביצוע הפרויקט על מנת לוודא שכלל הפעולות הקשורות בביצוע הפרויקט ואשר מבוצעות על ידי קבלני משנה, יבוצעו באיכות טובה, בהתאם למפרט הטכני המפורט בנספח ב' ובהתאם לתקנים המחייבים ביוון ובהתאם לכל דין החל עליהם.

4.4. כי בדקה, בין בעצמה ובין על ידי מומחים ויועצים מטעמה, את הבניין, את המקרקעין ואת כלל הזכויות הנרכשות יחד עם הבניין ומצאה את כל הנ"ל מתאימים להתממשות הפרויקט.

4.5. כי למיטב ידיעת החברה לא קיימת מניעה על פי הדין החל לקבלת היתרי הבנייה הנחוצים להשלמת הפרויקט.

4.6. כי לא תעשה שימוש בסכום הרכישה לצורך פרויקטים אחרים אלא אך ורק לצורך הפרויקט.

5. **<u>הצהרות והתחייבויות המזמין</u>**

המזמין מצהיר מאשר ומתחייב בזאת כדלקמן:

5.1. כי אין כל מניעה להתקשרותו בהסכם זה ולקיום התחייבויותיו בהתאם להוראותיו.

5.2. כי במידה והינו תאגיד ימציא פרוטוקול כדין בדבר הסכמת התאגיד להתקשר בהסכם זה לרבות הסמכת מורשי חתימה, חתום על ידי עו"ד המזמין וכן כל מסמך אחר אשר יידרש על ידי החברה.

5.3. כי יחתום על יפוי כוח לטובת עורך הדין המקומי, בנוסח שישלח אליו וכי הוא מאשר לעו"ד המקומי לחתום בשמו ובעבורו על כלל מסמכי העסקה, לרבות על ייפוי כח לצדדים נוספים, ככל ויהיה צורך בכך.

5.4. כי הוא מכיר את הסיכונים הכרוכים בביצוע העסקה נשוא הסכם זה, ובכלל כך הוא יודע ששווי היחידה הנרכשת יכול גם לרדת וכי לחברה אין כל אחריות לעניין זה ולא תהיה למזמין כל טענה ו/או תביעה ו/או דרישה בעניין זה.

5.5. כי ניתנה לו האפשרות, טרם חתימתו על הסכם זה לבצע, בין בעצמו ובין באמצעות מומחים מטעמו, את כל הבדיקות, ע"פ ראות עיניו, הקשורות ביחידה הנרכשת, לרבות מבחינה משפטית, כלכלית, מיסויית וכיוצ"ב וכי הוא מצא את כל אלה תקינים, מתאימים למטרותיו ולשביעות רצונו המלאה ומשכך הוא מוותר בזאת, באופן מלא ומוחלט על כל טענת אי התאמה למטרותיו כאמור ו/או כל טענה אחרת בנוגע למצגים טרום חוזיים, ככל שהוצגו.

5.6. כי המצגים הכלולים בהסכם זה מהווים את המצגים הבלעדיים הניתנים על ידי החברה למזמין, ואין ולא תהיה לו כל טענה, דרישה, זכות או תביעה כנגד החברה, מי מבעלי העניין בה, יועציה, הנאמן וכל מי מטעמם, למעט טענות, דרישות, זכויות או תביעות כנגד החברה במקרה של הפרה של המצגים כאמור או איזו מן ההתחייבויות הכלולות בהסכם זה, בהתאם ובכפוף לתנאיו.

5.7. כי ידוע לו שנכון למצב החוקי העכשווי ביוון, ניתן להשכיר את הדירות לטווח קצר.

6. **<u>העסקה</u>**

6.1. המזמין, מזמין בזאת מאת החברה את היחידה הנרכשת בבניין (כהגדרתה בנספח א'), אשר תימסר לו לאחר שהבניין והדירה יעברו שיפוץ והשבחה, בהתאם למפרט המופיע **<u>בנספח ב'</u>** ובכפוף לתנאי בהסכם זה.

6.2. החברה תנהל את שיפוץ הבניין והיחידה הנרכשת ותמסור למזמין את היחידה הנרכשת, כאשר היא משופצת בהתאם לרמת הגימור המפורטת ב**<u>נספח ב'</u>** וכשהיא רשומה על שמו של המזמין במרשם המקרקעין הנוטריוני ביוון וכאשר היא נקייה וחופשיה מכל שעבוד ו/או משכנתא ו/או התחייבות לצד ג' מכל מין וסוג.

6.3. מוסכם כי המסירה תיעשה באמצעות שליחה של סרטון ותמונות של הדירה הגמורה.

6.4. כל עוד לא נמסרה היחידה כאמור, המזמין לא יכול למכור אותה ואף מוותר על כל זכות לתפוס בה או בבניין חזקה, להימצא בהם, להשתמש בהם או לאפשר לכל צד שלישי לעשות כן, והוא יימנע מכל הפרעה אחרת לביצוע השיפוץ ויתר העבודות בבניין על ידי החברה וכל מי מטעמה, וזאת הן על מנת לאפשר את ביצוע התחייבויות החברה כלפיו כאמור בהסכם זה והן לאור העובדה שהשיפוץ מבוצע ביחס לכל היחידות בבניין באופן משולב ולפיכך זכויות מזמיני יחידות אחרות בבניין תושפענה מהפרתו את התחייבותו נשוא הסכם זה, והוא יישא באחריות המלאה לכך.

6.5. כיוון שהיחידה הנרכשת היא ביוון, המזמין מצהיר ומאשר כי ידוע לו שיחתמו מסמכים נוספים הנוגעים לדירה, לרבות לעניין רכישתה, שיפוצה, ולשם רישומה על שם המזמין, גם אל מול ובאמצעות עוה"ד המקומי, באמצעות ייפוי הכוח עליו יחתום המזמין, במסגרת הסכם זה.

7. **<u>תשלום סכום הרכישה</u>**

7.1. תשלום סכום הרכישה (בניכוי דמי ההקמה) יעשה בהתאם למועדי התשלום ולסכומים **המפורטים בנספח התשלומים.**

7.2. ככל שסכום הרכישה ישולם בש"ח, הוא יומר ליורו ע"י חברת קלירשיפט בהתאם לשער ההמרה היציג ביום העסקים שלאחר יום הפקדת הכסף.

7.3. יודגש כי לכל סכום אשר ישולם לחשבון הנאמנות, יוסיף המזמין 2% : 0.5% לטובת דמי קלירשיפט ו-1.5% כ"כרית ביטחון" למקרה בו יעלה שער היורו בין יום ההעברה ליום ההמרה.

7.4. ככל ולא יהיה שינוי בשער המטבע בין יום ההעברה ליום ההמרה כאמור, יושבו ה- 1.5% או חלקם (במידה ועליית השער הייתה נמוכה יותר מ1.5%) ע"י קלירשיפט אל חשבון הבנק של המזמין, ממנו בוצע התשלום, וזאת תוך 2 ימי עסקים מיום ההמרה.

7.5. יובהר כי המרת המטבע ע"י קלירשיפט נעשית ביום העסקים העוקב ליום בו נקלט הכסף בחשבון היעודי .

7.6. עוד יובהר כי המזמין רשאי לשלם את סכום הרכישה ביורו וכי במקרה זה יתווספו לכל תשלום דמי קלירשיפט בלבד, ללא התוספת של ה1.5%.

7.7. הנאמן יעביר את סכום הרכישה מחשבון הנאמנות ישירות לחברה בהתאם להנחיות הקבועות בכתב ההוראות לנאמן (המצ"ב כ**<u>נספח ג'</u>** להסכם זה).

7.8. בחתימתו על הסכם זה המזמין נותן בזאת הרשאה בלתי חוזרת לנאמן לפעול ע"פ ההנחיות בכתב ההוראות לנאמן.

8. **<u>הנאמן</u>**

8.1. הנאמן יפעל בהתאם להוראות המפורטות בכתב ההוראות לנאמן, המצ"ב כ**<u>נספח ג'</u>** להסכם זה, ובהתאם להוראות אלו בלבד.

8.2. הצדדים להסכם זה מודעים ומסכימים לכך כי הנאמן אינו היזם ואינו אחראי על טיב הפרויקט ו/או על עמידת החברה בתנאי הסכם זה וכי תפקידו הוא להעביר את סכום הרכישה לחברה לצורך רכישתה ושיפוצה של היחידה הנרכשת והעברתה על שמו של המזמין והכל בכפוף לתנאים המופיעים בכתב ההוראות לנאמן **<u>בנספח ג'</u>**.

8.3. ידוע למזמין כי כל הפעולות המשפטיות הנוגעות לרכישת היחידה הנרכשת ושיפוצה תבוצענה ע"י עורך הדין המקומי ולנאמן לא תהיה כל אחריות בקשר לפעולות אלו, או לכל פעולה אחרת שאינה מפורטת בכתב ההוראות לנאמן.

8.4. מובהר ומוסכם כי הנאמן אינו מייצג את מי מהצדדים לעסקה ולהסכם זה.

9. **<u>בוררות ויישוב סכסוכים</u>**

9.1. כל חילוקי הדעות בין הצדדים להסכם, בקשר עם כל עניין הקשור והנוגע בהסכם והנובע ממנו, לרבות, מבלי לפגוע בכלליות האמור לעיל, פירושו ו/או ביצועו ו/או הפרתו ו/או תוקפו ו/או חוקיותו ו/או ביטולו וכיו"ב, יועברו על פי פניית מי מהצדדים, להכרעתו של בורר ישראלי, דן יחיד, אשר זהותו תקבע בהסכמה בין הצדדים להסכם.

9.2. לא הגיעו הצדדים להסכמה כאמור בדבר זהותו של הבורר תוך חמישה (5) ימי עסקים מהמועד בו פנה בכתב אחד מן הצדדים לצד האחר להסכם, בבקשה לקיים בוררות על פי הוראות סעיף 9 זה, ימונה הבורר על ידי נשיא המוסד הישראלי לבוררות עסקית, על פי פנייתו של מי מבין הצדדים.

9.3. הבורר אשר ימונה יהא שופט בדימוס בעל רקע מוכח בנדל"ן בינלאומי, אשר יהא כפוף לדין המהותי בישראל וינמק את פסיקותיו והחלטותיו, אך לא יהא כפוף לדיני הראיות ולסדרי הדין.

9.4. הליך הבוררות וכל הקשור בו, לרבות עצם קיומו, יהיו חסויים וכל אחד מהצדדים יחתום על כתב התחייבות לסודיות אשר ינוסח ע"י הבורר.

9.5. על הבורר יהא לפעול לפי הוראות הסכם זה וכן ליתן זכות טיעון לצדדים (למעט בסעדים זמניים דחופים ובלבד שבמקרה זה יתקיים דיון חוזר במעמד כל הצדדים בהקדם האפשרי).

9.6. הבורר יהיה רשאי לפעול כמגשר אם ימצא לנכון לאחר הסכמת הצדדים.

9.7. הבורר יהא חייב לתת את החלטתו המנומקת לא יאוחר מ - 30 יום מיום מינויו.

9.8. החלטתו של הבורר תהיה סופית, לא ניתנת לערעור ותחייב את הצדדים.

9.9. סעיף זה יחשב כהסכם בוררות לכל דבר ועניין.

10. **<u>הדין החל</u>**

על ההסכם ועל כל עניין הקשור והנוגע בהסכם והנובע ממנו, לרבות, מבלי לפגוע בכללות האמור לעיל, פירושו ו/או ביצועו ו/או הפרתו ו/או תוקפו ו/או חוקיותו ו/או ביטולו וכיו"ב יחולו דיני מדינת ישראל בלבד. למען הסר ספק יובהר כי חוק המכר (דירות), תשל"ג-1973, על תקנותיו לא חל ולא יחול על העסקה נשוא הסכם זה.

11. **<u>אחריות</u>**

החברה תעניק למזמין אחריות על עבודות השיפוץ שנעשו בבניין וביחידה הנרכשת, וזאת בתנאים המפורטים להלן:

11.1. על ליקויים בבנייה ו/או בתשתיות ו/או באיטום, שלא נגרמו על ידי שימוש לקוי ו/או בלתי סביר, תעניק החברה למזמין 42 חודשי אחריות מיום מסירת היחידה וזאת באמצעות הסבת אחריות הקבלן המבצע למזמין.

11.2. על ליקויים במוצרי החשמל, שלא נגרמו עקב שימוש לקוי ו/או בלתי סביר, תינתן אחריות בהתאם לתעודות האחריות שתתקבלנה מאת יצרן המוצרים.

11.3. יובהר כי חריגה של עד 5% ממידות היחידה המוזמנת, כפי שמופיעות **בנספחים א' ו-ב'**, לא תיחשב כליקוי או אי-התאמה, כאמור בסעיף זה. יובהר כי מידות הבניין והיחידה המוזמנת נמדדו בהתאם לדין ולנוהג המקובלים ביוון וכי שטח המרפסות, ככל שישנן אינו נלקח בחשבון בחישוב.

12. **<u>ביטול ההסכם</u>**

12.1. ככל והמזמין לא יעמוד בהתחייבויותיו ,כמפורט בהסכם זה, <u>בקשר עם ביצוע התשלום הראשון</u>, תהיה זכאית החברה, לאחר שנתנה למזמין הודעה מראש של 7 ימים לפחות לתקן את ההפרה (להלן: "**הודעה מוקדמת**"), להודיע על ביטול ההסכם. במקרה זה ובכפוף להודעת ביטול, תהיה החברה רשאית לחלט את דמי ההקמה ובנוסף, תהיה החברה זכאית לפיצוי מוסכם השווה ל-5% ממחיר היחידה נרכשת, כפי שמופיע בנספח ב'.

12.2. במידה <u>והמזמין לא יעמוד בהתחייבויותיו בקשר עם שאר התשלומים ע"פ הסכם זה</u>, תהיה זכאית החברה, לאחר שנתנה למזמין הודעה מראש של 7 ימים לפחות, לתקן את ההפרה (להלן: "**הודעה מוקדמת**"), להודיע על ביטול ההסכם ואף תהיה רשאית לבטל את רישום הבעלות של המזמין, ככל שנרשמה כזו. במקרה כאמור תהיה זכאית החברה לחלט את דמי ההקמה ולקזז בנוסף, כפיצוי מוסכם, סכום השווה ל-10% מסכום הרכישה.

12.3. המזמין מאשר כי סכום הפיצוי המוסכם, כאמור בסעיפים 12.1 ו- 12.2 דלעיל, הינו הוגן ומשקף את מלוא הנזק שעלול להיגרם לחברה בגין הפרתו של המזמין את הסכם זה והוא מוותר בזאת על כל תביעה ו/או דרישה ו/או טענה בעניין זה.

12.4. בנוסף מוסכם כי בכל מקרה בו לא תושלם רכישת הבניין בתוך 90 ימים, ממועד העברת התשלום

הראשון לחשבון הנאמנות, שלא מחמת כוח עליון, יהיה רשאי כל אחד מהצדדים להודיע על ביטול העסקה והסכם זה.

12.5. במקרה כאמור ישיב הנאמן למזמין את התשלום הראשון, ככל ששולם (בניכוי עמלות בנקאיות) והחברה תחזיר למזמין את דמי ההרשמה ואת המקדמה. יובהר כי ביטול העסקה וההסכם והשבת הסכומים כאמור , עקב הנסיבות המתוארות בסעיף זה, יהוו הסעד היחידי לו זכאי המזמין בקשר עם ביטול ההסכם והעסקה והוא אינו יהיה זכאי לכל סעד אחר או נוסף.

13. **<u>שונות</u>**

13.1. הוראות הסכם זה יחייבו את הצדדים וכן את יורשיהם, חליפיהם וכל הבאים מכוחם.

13.2. ההסכם מכיל מבטא וממצה את כל המצגים וההסכמות בין הצדדים עובר לחתימתו, ולא ישמע צד בטענה בדבר מצג או הסכמה כאמור אשר לא בא זכרם בהסכם.

13.3. הצדדים להסכם לא יהיו קשורים בכל הבטחות, הצהרות, מצגים, והתחייבויות בע"פ או בכתב וכיו"ב שאינם נכללים בהסכם ונעשו, אם נעשו, על ידם טרם מועד חתימתו של ההסכם.

13.4. כל ויתור של צד מהצדדים להסכם על זכות מזכויותיו או שינוי של זכויות כאמור ו/או תיקון כלשהו בהסכם, לא יהיו תקפים אלא אם נעשו בכתב על ידי הצדדים להסכם זה ונחתמו על ידם בכתב יד ובאופן אישי על ידי כל אחד ואחד מהצדדים להסכם זה.

13.5. נמנע צד להסכם מלעשות שימוש בזכות מזכויותיו על פי ההסכם או על פי כל דין, או לא השתמש בזכות כאמור במועד - לא ייחשב הדבר כוויתור מצידו על הזכות האמורה.

13.6. ויתור או ארכה שניתנו על ידי צד להסכם לצד אחר להסכם במקרה מסוים לא יהוו תקדים ו/או ילמדו גזירה שווה למקרה דומה ו/או שונה ו/או אחר.

13.7. אין בכל האמור בהסכם כדי להקנות, במפורש או מכללא, זכויות כלשהן לצד שלישי כלשהו ואף אחת מהוראות ההסכם לא תתפרש, במפורש או מכללא, כמקנה זכויות כלשהן לצד שלישי כלשהו.

13.8. אם יקבע כי הוראה מהוראות ההסכם הינה בלתי אכיפה ו/או בטלה מסיבה כלשהי לא יהיה בכך כדי לפגוע ביתר הוראותיו של ההסכם, והצדדים יפעלו על מנת ליישם את ההסכם כרוחו וכלשונו, לרבות החלפת ההוראה הבלתי אכיפה ו/או בטלה כאמור בהוראה חלופית שתוצאתה ופעולתה זהות בעיקרן.

13.9. ידוע לצדדים והם מסכימים לכך כי הנאמן לא יהיה רשאי לייצג מי מהצדדים בסכסוך כלפי הצד האחר.

13.10. במידת הצורך, יערכו הצדדים חוזה המשקף את הוראות הסכם זה גם בשפה האנגלית וזאת לצורך הצגתו בפני הרשויות ביוון.

13.11. הסכם זה נכתב בלשון זכר מטעמי נוחות בלבד, אך מיועד לכל המינים כאחד.

13.12. לנאמן לא תהיה כל אחריות בקשר לחלקו של עורך הדין המקומי, כאשר הנאמן מסתמך על נכונות המסמכים, פרטי העסקה, תנאיה, סטטוס רישום ברשויות וכיו"ב, שיקבל מידי החברה ו/או מידי עורך הדין המקומי ולא תהיה כנגד הנאמן כל טענה ו/או תביעה ו/או דרישה ביחס לאמור על כל המשתמע מכך.

13.13. כתובות הצדדים לצורכי הסכם זה הינן כמפורט במבוא או כל כתובת אחרת עליה יודיעו הצדדים בהתאם להוראות סעיף זה להלן. כל הודעה של מי מהצדדים תהא בכתב ותישלח אל הנמען בדואר רשום ו/או בדוא"ל ו/או במסירה ידנית עם אישור מסירה. הודעה שתישלח כאמור תחשב כאילו הגיעה לצד השני או לידיעתו - תוך 7 ימי עסקים באם נשלחה בדואר רשום או בעת מסירתה אם נשלח בדוא"ל ואם נמסרה ידנית אז בכפוף לכף שנתקבל אישור מסירה.

13.14.המצאת מסמכים לרבות כתבי בי-דין לכתובת החברה תחשב כהמצאה בישראל והחברה ומנהליה מוותרים בזאת על כל טענה בעניין "אי התקיימות התנאים להמצאה מחוץ לתחום המדינה".

לראיה באו הצדדים על החתום בתאריך 08/02/2026

08/02/2026	
המזמין	**החברה**

נספח א'

פרטי הדירה הנרכשת

מספר דירה:	A16
קומה:	1
שטח דירה (בהתאם לשיטת המדידה היוונית):	32.19 מ"ר ברוטו
שטח מרפסת:	6.11 מ"ר
סכום הרכישה ביורו כולל העלויות הנלוות:	**€108,933**
סכום העלויות הנלוות מתוך סכום הרכישה (8.5%):	מס רכישה (3.09%) **€3,102** עו"ד מקומי (1.24%) **€1,245** נאמן ישראלי (1%) **€1,004** רישום בטאבו (1%) **€1,004** נוטריון יווני (1.5%) **€1,506** אגרות , מספר זיהוי יווני וייפוי כוח(0.67%) **€673**

נספח ב'

מפרט טכני ותשריט

בניין:
- עבודות שיפוץ וגמר חוץ ופנים לפי תכנון אדריכלי
- בידוד בהתאם לתקן העדכני
- שיפוץ מסדרונות בהתאם לשפת העיצוב האדריכלית של הבניין
- תאורת חוץ ופנים בהתאם לתכנון התאורה
- שיפוץ חדר מדרגות בהתאם לתכנון אדריכלי

דירה:
- צביעה מלאה של הדירה
- מערכת חשמל לפי תכנון ובהתאם לתקנים מקומיים
- דלתות פנים חדשות לפי מפרט אדריכלי
- התקנת מערכת מיזוג חדשה
- גופי תאורה בהתאם לתכנון עיצוב הפנים
- דוד חשמלי או דוד שמש לפי זמינות ותכנון
- וילונות דקורטיביים בהתאמה לעיצוב הפנים

מטבח:
- ארונות מטבח חדשים כולל יחידות אחסון פונקציונליות
- משטח עבודה / חיפוי דמוי שיש
- כיור מטבח וברז מטבח
- מקרר
- כיריים "דומינו"

חדר רחצה שירותים:
- אסלה חדשה
- ארונית כיור לפי המידות הסופיות
- מראה
- אביזרי אמבטיה משלימים (קולבים, מחזיקי נייר וכו')
- מקלחון זכוכית: מחיצה קבועה + דלת פתיחה, או מקלחון זכוכית עם דלתות הזזה - לפי תכנון
- מערכת אוורור (ונטה) – לפי תכנון
- גופי תאורה בהתאם לתכנון אדריכלי

חדר שינה:
- גופי תאורה בהתאם לתכנון אדריכלי
- מיטה זוגית
- מזרון זוגי בהתאם
- ארון בגדים

סלון:
- שולחן סלון - בהתאמה לעיצוב הפנים
- ספה נפתחת
- טלוויזיה

תשריט דירה

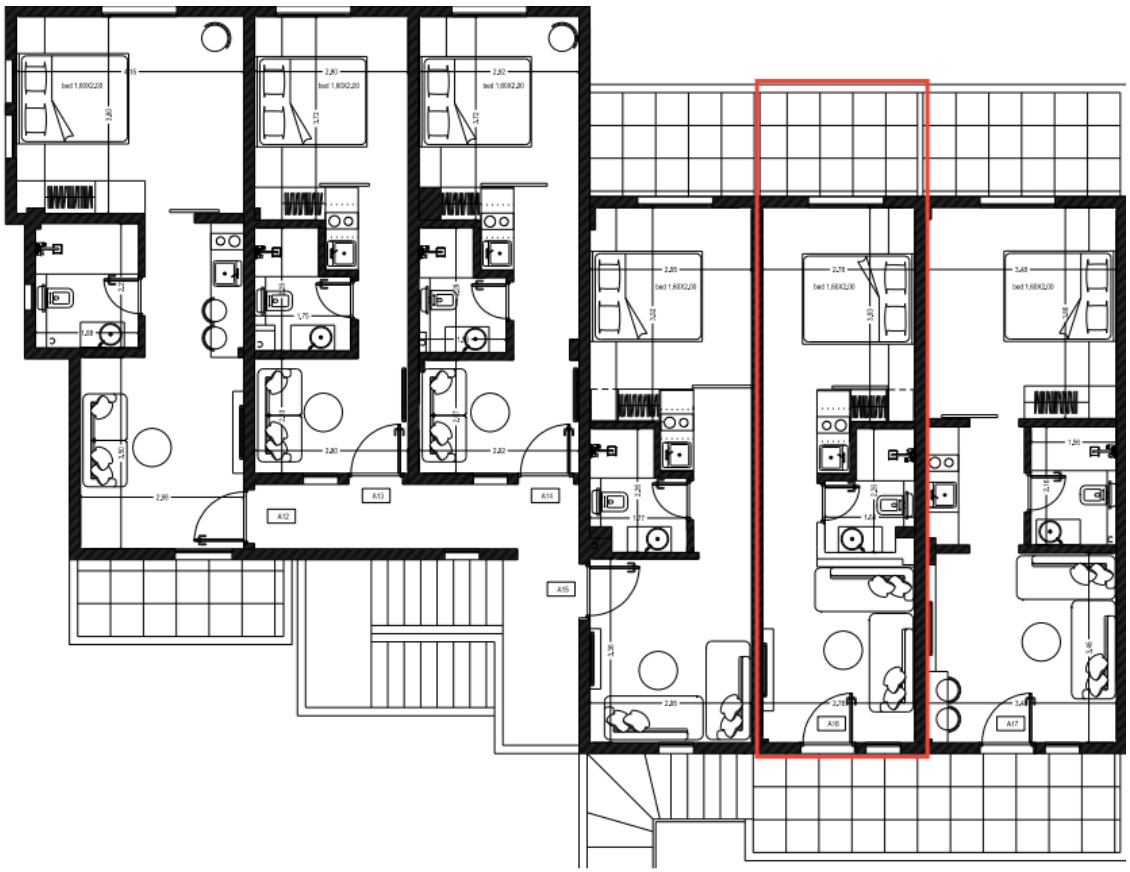
A12
A13
A14
A15
A16
A17

נספח ג'- כתב הוראות לנאמן

1. **הקדמה**

1.1. המבוא להסכם נאמנות זה מהווה חלק בלתי נפרד הימנו.

1.2. כותרות הסעיפים הינם לצורכי נוחות בלבד ולא ישמשו לצורך פרשנות הסכם הנאמנות.

1.3. למונחים המפורטים בהסכם הנאמנות תהא המשמעות אשר הוגדרה להם בהסכם זה. מונחים אשר לא הוגדרו יקבלו את המשמעות אשר הוגדרה להם בהסכם הראשי.

1.4. בכל מקרה של סתירה בין הוראות הסכם נאמנות זה לבין הוראות ההסכם הראשי, בקשר עם הנאמנות, תגברנה הוראות הסכם הנאמנות.

1.5. הנאמן יהיה רשאי לפעול בעצמו לצורך ביצוע הפעולות דלעיל ולהלן, או כל חלק מהן, או להסמיך אחרים לפעול מטעמו ותחת פיקוחו ואישורו, כאמור. ההוראות יבוצעו בהתאם למועדים ולזמנים הקבועים בהסכם זה ובהסכם הראשי, לפי העניין.

1.6. כל ההוצאות, התשלומים ההיטלים וההתחייבויות שיוטלו על הנאמן או נגרמו אגב או כתוצאה מפעולות ביצוע הנאמנות או באופן אחר בקשר עם הסכם הנאמנות, לרבות שכרו ולרבות תשלומים לצדדים שלישיים (לרבות תשלומים לקלירשיפט בגין ביצוע פעולות/ניהול חשבון הנאמנות, המרות מטבע וכיוצ"ב) יחולו על החברה, בהתאם לקבוע בהוראות ההסכם הראשי.

2. **שירותי הנאמנות**

2.1. הנאמן ישמש כמורשה החתימה הבלעדי בחשבון הנאמנות בחברת קלירשיפט, כהגדרתה בהסכם הראשי ("**חשבון הנאמנות**").

2.2. הנאמן יורה לקלירשיפט על העברת **התשלום הראשון** , מחשבון הנאמנות לחשבון החברה בכפוף לכך שיקבל מעוה"ד המקומי של החברה ו/או מהחברה את המסמכים המפורטים להלן:

2.2.1. מכתב פורמאלי וחתום מעוה"ד המקומי של החברה, על גבי נייר המכתבים של עוה"ד המקומי של החברה, בו הוא\היא מאשר(ת) כדלקמן:

כי יש בידיו טיוטת הסכם Pre-Contract נוטריוני בין החברה למזמין וכן את כל המסמכים הנדרשים לצורך רישום זכויותיו של המזמין ביחידה הנרכשת וכי מיד לאחר העברת הכספים מחשבון הנאמנות לחשבון החברה יחתם הסכם כאמור.

2.2.2. עותק מיפוי כוח חתום בין החברה לבין עוה"ד המקומי, לפיו ניתנה לו הרשאה בלתי חוזרת מצד החברה לחתום בשמה על הסכם Pre-Contract כאמור, מיד בסמוך לאחר קבלת התשלום הראשון מחשבון הנאמנות לחשבון החברה.

2.3. יודגש - הנאמן מסתמך על מסמכים אשר מסופקים לו ואשר חלקם תורגמו מיוונית לאנגלית ע"י עוה"ד המקומי ו/או מידי החברה (כמפורט בסעיף 2.2 לעיל) ואשר ישנה חזקה באשר לאמיתות תוכנם, לפיכך לא תישמע כל טענה ו/או דרישה ו/או תביעה כנגד הנאמן בקשר עם אמיתות ו/או אותנטיות המסמכים.

2.4. הנאמן יורה לקלירשיפט על העברת **התשלום השני** לחשבון החברה **עם סיום שלב ההריסות** וזאת בכפוף לקבלת עותק חתום של ה-Pre Contract ואישור רשמי וחתום ממהנדס הפרויקט כי שלב ההריסות אכן הסתיים.

2.5. הנאמן יורה לקלירשיפט על העברת **המחצית הראשונה של התשלום השלישי**- עם תחילת עבודות הגמר וזאת בכפוף לקבלת אישור רשמי וחתום ממהנדס הפרויקט.

2.6. הנאמן יורה לקלירשיפט על העברת **המחצית השנייה של התשלום השלישי**, 14 ימים לפני מסירת הדירה וזאת בכפוף לקבלת אישור חתום ממהנדס הפרויקט כי ניתן לפרויקט טופס גמר עבודות ואישור איכלוס.

2.7. למען הסר ספק, רכישת המט"ח (המרת שקלים ליורו) בחשבון הנאמנות מבוצעת ע"י על ידי חברת קלירשיפט והיא אינה חלק מחובותיו של הנאמן בהתאם להסכם זה.

2.8. הצדדים פוטרים את הנאמן מכל אחריות לאופן העברת כספי הנאמנות מחשבון הנאמנות לחשבונות הפרויקט ו/או חשבון בעל הבניין ו/או חשבון החברה, לפי העניין, כל עוד פעל על פי הוראות הסכם זה וע"פ הוראות ההעברה אשר נמסרו לו על ידי החברה.

3. **שכר טרחת הנאמן**

שכר טרחת הנאמן ישולם על ידי החברה וכחלק מהוצאות הפרויקט. התשלום לנאמן ייעשה מיד לאחר תשלום המקדמה לחברה. יובהר כי הנאמן רשאי להורות לקלירשיפט על העברת שכר טרחתו ישירות מחשבון הנאמנות.

4. **תקופת הנאמנות**

4.1. תקופת הנאמנות הינה עד להעברת כל סכום הרכישה ליעדיו (להלן: "**תקופת הנאמנות**"). בתום תקופת הנאמנות כאמור יסתיימו תפקידו ואחריותו של הנאמן, ובהתאם יסתיים הסכם נאמנות זה, ולא תהיה למזמין כל טענה ו/או דרישה כנגד הנאמן ו/או החברה בקשר עם כך.

4.2. הצדדים להסכם זה מודעים ומסכימים לכך כי הנאמן אינו היזם ואינו אחראי על טיב הפרויקט ו/או על עמידת החברה בתנאי ההסכם הראשי.

5. **ביטול הסכם הנאמנות**

5.1. באם ייקבע בידי הנאמן, כי בהמשך קיום הוראות הסכם הנאמנות יש משום הפרת הוראות כל דין, והצדדים לא הגיעו להסכמה ביניהם לעניין תיקון הסכם הנאמנות וההסכם הראשי באופן שיעמוד בהוראות הדין יבוטל הסכם הנאמנות.

5.2. במקרה כזה הנאמן יעביר הודעת ביטול הסכם הנאמנות שתכנס לתוקף לאחר 7 (שבעה) ימים מיום מתן ההודעה והחברה תמנה נאמן חדש ובתנאי שתנאי שזכויותיהם של המזמינים, ע"פ הסכם נאמנות זה, לא תפגענה.

6. **פטור ושיפוי**

6.1. הנאמן לא יהיה אחראי בגין מעשה ו/או מחדל שלו בקשר להסכם נאמנות זה ו/או בקשר לביצוע שירותי הנאמנות על פיו ו/או המרות הכספים על ידי חברת קלירשיפט, ובלבד שנהג בהתאם להתחייבויותיו על פי הסכם נאמנות זה והדין ולא היה במעשיו ו/או מחדליו משום רשלנות רבתית ו/או זדון ו/או מרמה מצדו.

6.2. הנאמן לא יישא באחריות מכל מין וסוג שהוא בקשר עם העסקה בין המזמין לחברה, מהותה, הצלחתה והמצגים שהוצגו למזמינים ע"י החברה בקשר עם היחידה הנרכשת ו/או הפרויקט. הנאמן ישמע להוראות החברה ו/או המזמין על פי ההסכם והמתווה העסקי בלבד.

6.3. למעט הפעולות האמורות לעיל, לנאמן לא יהיו סמכויות נוספות ואחריות בגין פעולות אחרות שיבוצעו במסגרת פעילות החברה, בין היתר לא תהיה לנאמן אחריות על פיקוח הדיווחים בהם מחויבת החברה ע"פ ההסכם הראשי.

7. **כללי**

7.1. הנאמן ישתמש במסגרת פעילותו כנאמן, בכוחות, בהרשאות ובסמכויות שהוקנו לו לפי הסכם נאמנות זה.

7.2. החברה והמזמין, ככל שיידרשו על ידי הנאמן, מתחייבים, בתוך 7 ימים מקבלת הודעת הנאמן בכתב, ליתן כל הסכמה שתידרש לצורך ביצוע הסכם נאמנות זה לפי הוראותיו (ככל שאין מדובר בסטייה מהוראות הסכם נאמנות זה), ובכלל זה לחתום על כל מסמך ו/או בקשה ו/או טופס שיידרש, ולהופיע בפני כל רשות, הכל בהתאם לדרישת הנאמן.

7.3. הצדדים מצהירים כי ידוע להם שהנאמן רשאי לעסוק כעורך דין במדינת ישראל בלבד וכי הנאמן אינו מוסמך ליתן יעוץ משפטי באשר לדין הזר.

7.4. הנאמן מתחייב להחזיק במשרדו את כל המסמכים הקשורים לביצוע הפעולות הכרוכות בקיום הוראות הסכם נאמנות זה.

7.5. עוד מובהר כי הכספים המופקדים בחשבון הנאמנות אינם נושאים ריבית ו/או הצמדה והמזמין והחברה מודעים לכך ומאשרים זאת.

7.6. כל חילוקי הדעות בין הצדדים לכתב נאמנות זה, בקשר עם כל עניין הקשור והנוגע אליו והנובע ממנו, לרבות, מבלי לפגוע בכלליות האמור לעיל, פירושו ו/או ביצועו ו/או הפרתו ו/או תוקפו ו/או חוקיותו ו/או ביטולו וכיו"ב, יועברו על פי פניית מי מהצדדים, להכרעתו של בורר דן יחיד אשר זהותו תקבע בהסכמה בין הצדדים להסכם, כדלקמן:

7.6.1. לא הגיעו הצדדים להסכמה כאמור בדבר זהותו של הבורר תוך חמישה (5) ימי עסקים מהמועד בו פנה בכתב אחד מן הצדדים לצד האחר להסכם, בבקשה לקיים בוררות על פי הוראות סעיף 7.6 9 זה, ימונה הבורר על ידי נשיא המוסד הישראלי לבוררות עסקית, על פי פנייתו של מי מבין הצדדים.

7.6.2. הבורר אשר ימונה יהא שופט בדימוס בעל רקע מוכח בנדל"ן בינלאומי, אשר יהא כפוף לדין המהותי וינמק את פסיקותיו והחלטותיו, אך לא יהא כפוף לדיני הראיות ולסדרי הדין.

7.6.3. הליך הבוררות וכל הקשור בו, לרבות עצם קיומו, יהיו חסויים וכל אחד מהצדדים יחתום על כתב התחייבות לסודיות אשר ינוסח ע"י הבורר.

7.6.4. על הבורר יהא לפעול לפי הוראות הסכם זה וכן ליתן זכות טיעון לצדדים (למעט בסעדים זמניים דחופים ובלבד שבמקרה זה יתקיים דיון חוזר במעמד כל הצדדים בהקדם האפשרי).

7.6.5. הבורר יהיה רשאי לפעול כמגשר אם ימצא לנכון לאחר הסכמת הצדדים.

7.6.6. הבורר יהא חייב לתת את החלטתו המנומקת לא יאוחר מ - 30 יום מיום מינויו.

7.6.7. החלטתו של הבורר תהיה סופית, לא ניתנת לערעור ותחייב את הצדדים.

7.6.8. סעיף זה יחשב כהסכם בוררות לכל דבר ועניין.

8. **הדין החל**

8.1. על כתב נאמנות זה ועל כל עניין הקשור והנוגע בהסכם והנובע ממנו, לרבות, מבלי לפגוע בכלליות האמור לעיל, פירושו ו/או ביצועו ו/או הפרתו ו/או תוקפו ו/או חוקיותו ו/או ביטולו וכיו"ב יחולו דיני מדינת ישראל בלבד.

8.2. הוראות כתב נאמנות זה הינן בלתי חוזרות והן תחולנה ותחייבנה משך כל תקופת הנאמנות, אלא אם בוטל הסכם הנאמנות כאמור בסעיף 5 לעיל.

8.3. הסכם זה מבטא את ההסכם המלא והממצה בין הצדדים לגבי הנושאים והעניינים הנדונים בו, ומבטל כל סיכום או הבנה קודמים, אם היו, בין הצדדים, בין בכתב ובין בעל-פה, בנושאים אלה. שינוי הסכם נאמנות זה יעשה בכתב, בהסכמת כל הצדדים לו, ובכפוף להוראות ההסכם הראשי והסכם נאמנות זה וכל דין החל על הנאמן.

8.4. כל הודעה שתישלח ע"י צד למשנהו לפי כתובתו כאמור לעיל, תחשב כאילו הגיעה לתעודתה, אם נמסרה ביד-במועד מסירתה בכפוף לאישור מסירה; אם נשלחה בדואר רשום - תוך 72 שעות ממועד משלוחה כאמור; ואם שוגרה בדואר אלקטרוני – במועד שליחתה.

ולראיה באו הצדדים על החתום ביום 08/02/2026

08/02/2026	
המזמין	**החברה**

הנאמן

נספח ד'-נספח תשלומים

פרויקט	קריופיגי-חלקידיקי	מספר דירה	A16	
מחיר רכישה כולל עלויות נוספות	**€ 108,993**			
דמי הרשמה	**2,000**			
נותר לשלם לאחר דמי הרשמה	**€106,933**			
	אחוז מתוך המחיר שנותר לשלם לאחר דמי הרשמה		**בתוספת 2% 0.5% עמלת קלירשיפט ו- 1.5% "כרית בטחון"**	**הערות**
מקדמה	10%	**€10,693**	**€10,907**	תשולם ישירות **לחשבון הבנק של החברה תוך 3 ימי עסקים** מיום החתימה על הסכם זה.
תשלום ראשון	50%	**€53,467**	**€54,536**	ישולם **לחשבון הנאמנות תוך 5 ימי עסקים ממועד החתימה**
תשלום שני	20%	**€21,387**	**€21,814**	ככל שאין משכנתא- ישולם **לחשבון הנאמנות עד ה- 20.3.2026** ככל שיש משכנתא- ישולם בהתאם למועד קבלת המשכנתא
תשלום שלישי	20%	**€21,387**	**€21,814**	ככל שאין משכנתא- ישולם **לחשבון הנאמנות עד ה- 20.6.2026** ככל שיש משכנתא- ישולם בהתאם למועד קבלת המשכנתא
כל הסכומים הם ביורו*				

נספח משכנתא

1. המזמין מצהיר כי הוא מעוניין לבחון אפשרות של קבלת משכנתא ממוסד פיננסי ביוון לצורך תשלום חלק ממחיר הרכישה (להלן: "**המשכנתא**").
2. המזמין מאשר ומסכים כי תנאים מקדמיים להסכמת החברה לכך שחלק מסכום הרכישה (כהגדרת מונח זה בהסכם) ישולם באמצעות משכנתא הינם:
   2.1. כי תשלום של 60% לפחות מסכום הרכישה יעשה מההון עצמי של המזמין;
   2.2. כי כל כספי המשכנתא ישולמו ישירות לחשבון הבנק של החברה ולא לחשבון הנאמנות.
3. לאחר ובכפוף לחתימה על הסכם רכישה ותשלום דמי ההרשמה, המקדמה והתשלום הראשון, כהגדרתם בהסכם הרכישה, תגיש החברה בשם המזמין בקשה לאישור עקרוני לקבלת משכנתא, בבנק לבחירתה.
4. ככל והבקשה לאישור עקרוני תתקבל, תמשיך החברה עם הגשת בקשה לקבלת משכנתא בשם המזמין והמזמין מתחייב לשתף פעולה מלאה עם כל דרישות הבנק לצורך השלמת הבקשה.
5. היה ולמזמין תאושר משכנתא , יוזרם סכום המשכנתא מהבנק הממון לחשבון הבנק של המזמין, אשר יפתח בבנק הממון ביוון (להלן: "**חשבון המזמין**"). על אף האמור בהסכם, מוסכם כי התשלום מבוסס המשכנתא ישולם ישירות מחשבון המזמין לחשבון החברה (ולא לחשבון הנאמנות) וזאת תוך יומיים מיום קבלת כספי המשכנתא בחשבון המזמין. עוד מוסכם כי למזמין תינתן תקופה נוספת של 2 חודשים להשלמת קבלת כספי המשכנתא מהבנק וזאת בכפוף לקבלת אישור בכתב מהבנק על כך שתהליך אישור המשכנתא עדיין נמצא בבחינה.
6. המזמין מצהיר כי התחייבויותיו לפי הסכם זה אינן מותנות בכך שיקבל משכנתא וכי הוא מחוייב להשלים את העסקה, גם אם לא תאושר לו המשכנתא בסופו של דבר.
7. עוד מצהיר המזמין כי בדיקת ההתכנות הראשונית לקבלת המשכנתא, אשר נעשתה ע"י החברה, אינה מחייבת וכי ההחלטה הסופית היא של הבנק בלבד ולא תהיה למזמין כל טענה ו/או דרישה ו/או תביעה כלפי החברה ו/או מי מטעמה, בקשר עם המשכנתא כאמור.
8. המזמין מתחייב לשלם את כל העמלות, ההוצאות והאגרות הכרוכות בקבלת ורישום המשכנתא ואת כל יתר העמלות, ההוצאות והתשלומים שיהיו כרוכים באישור ההלוואה ובקבלתה, וברישום המשכנתא לפי תנאיי המוסד הפיננסי אשר יעמיד את המשכנתא, אשר מסתכמות ב- 2,500 יורו בתוספת 0.35% מגובה המשכנתא המתקבלת.
9. יובהר כי החברה אינה צד להסכם המשכנתא, ככל שיחתם בין המזמין ובין המוסד הפיננסי, וכי עמידה בתנאי הסכם המשכנתא ובהחזרי המשכנתא החודשיים הינם באחריותו הבלעדית של המזמין.

תוספת להסכם

שנערכה ונחתמה ביום 08/02/2026

בין: ברנרדו מרסלו גילמן ת.ז. 321837544
כתובת: שייקה אופיר 12, ראש העין
דוא"ל: marcelo.gilman@gmail.com
נייד: 052-7041771

(להלן ביחד ולחוד: "**המזמין**" או "**הרוכש**")

לבין: **G DEVELOPMENT GREECE**
ΜΟΝΟΠΡΟΣΩΠΗ Ι.Κ.Ε.

TIN: 802724718

מספר רישום: 181609706000

כתובת: Vasilissis Olgas 83, 54624 Thessaloniki

כתובת ישראלית לצורך המצאת מסמכים:

מגדלי לייף בני ברק, קומה 21 (להלן: "**היזם**" ו/או "**החברה**" ו/או "**המוכר**")

הואיל וביום **08/02/2026** התקשר המזמין עם החברה בהסכם (להלן: "**ההסכם המקורי**") לפיו רכש המזמין את היחידה הנרכשת בכתובת **Kriopigi Kassandra Halkidik מספר KAEK 490280112001**, כהגדרתה בהסכם המקורי,

והואיל וברצון הצדדים לתקן ולשנות את הוראות ההסכם המקורי והכל כמפורט בתוספת זו;

אי לכך הוצהר, הותנה והוסכם בין הצדדים כדלקמן:

1. המבוא לתוספת זו מהווה חלק בלתי נפרד הימנה.
2. סעיף 2.10 תתווסף סיפא: " על אף האמור לעיל יובהר כי במידה והאיחור במסירה יעלה על 6 חודשים, מעבר למועד המסירה הנדחה, יהיה זכאי המזמין לנקוט בצעדים משפטים נוספים נגד החברה".
3. סעיף 6.3 תתווסף סיפא: "על אף האמור מוסכם כי החברה תודיע למזמין לפחות 14 ימים מראש על מועד המסירה הצפוי. היה והמזמין לא יוכל להגיע למועד המסירה מוסכם כי המסירה תיעשה באמצעות שיחת וידאו."
4. סעיף 7.4 תתווסף סיפא: " יובהר כי במידה ושער היורו ירד לעומת השקל, בין יום ההעברה ליום ההמרה, יוחזר בנוסף ל1.5%, גם ההפרש שנוצר בעקבות ירידת השער כאמור."
5. בסעיף 8 לנספח המשכנתא ימחקו המילים" 2,500 יורו בתוספת".
6. הוראות תוספת זו באות לשנות ולתקן את הוראות ההסכם המקורי ולכן בכל מקרה של סתירה ביניהם הוראות תוספת זו תגברנה ותחייבנה. בכפוף להוראותיה של תוספת זו הוראות ההסכם המקורי ימשיכו לחול ולחייב לכל דבר וענין.

לראיה באו הצדדים על החתום בתאריך 08/02/2026

08/02/2026	G DEVELOPMENT GREECE AFM 802724718 G.E.MI. 181609376000
הרוכש	**המוכר**