matrics

DEPARTMENT OF COMPUTER SCIENCE AND ENGINEERING

MES COLLEGE OF ENGINEERING KUTTIPPURAM

ക്യാമ്പസ്സിന്റെ ചുവരുകളിൽ കാലം വരച്ചിട്ട ചിത്രങ്ങൾ ...,
വർഷങ്ങളുടെ ഒഴുക്കിൽ നിറം മങ്ങാതിരിക്കട്ടെ ...

hues

DEPARTMENT OF COMPUTER SCIENCE AND ENGINEERING IN ASSOCIATION WITH MATRICS
MES COLLEGE OF ENGINEERING KUTTIPPURAM

MAGAZINE TEAM

EDITORIAL

Sreekanth ES
Staff Editor
Asst. Prof., Dept. of Computer Science

പ്രിയപ്പെട്ടവരേ,

അനുദിനം മാറ്റങ്ങൾക്ക് വിധേയമാകുന്ന ഈ ലോകത്ത് അച്ചടക്കം വളരെ പ്രാധാന്യമുള്ള ഒരു തത്വമാണ്. പ്രവൃത്തിയിലും ചിന്തയിലും ഉള്ള അച്ചടക്കം ക്രിയാത്മകതയുടെ ഔന്നിത്യങ്ങളിലേക്ക് മനുഷ്യനെ എത്തിക്കുന്നു..

ചുരുങ്ങിയ സമയത്തിനുള്ളിൽ ഈ മാഗസിൻ പുറത്തിറക്കാൻ അച്ചടക്കത്തോടെ അധ്വാനിച്ച എല്ലാവർക്കും എന്റെ അഭിനന്ദനങ്ങൾ...

പഠനപ്രവർത്തനങ്ങളിൽ മുഴുകിക്കിടക്കുന്ന മനസ്സുകളുടെ സർഗാത്മകതയെ അൽപം എങ്കിലും ഉണർത്താൻ ഈ പ്രവർത്തനത്തിന് സാധിച്ചെങ്കിൽ ഞങ്ങളുടെ ഈ ഉദ്യമം സാർത്ഥകമായെന്ന് കരുതാം...

-ശ്രീകാന്ത് ഇ എസ്

Government of Kerala

Sri. PINARAYI VIJAYAN

Hon. Chief Minister of Kerala

MESSAGE

March - 4 - 2017

I am happy to know that the Computer Science and Engineering Department of MES College of Engineering, Kuttippuram is bringing out its college magazine for the current academic year. Hope the magazine would help to enrich the creative talents of the students.

I extend my good wishes to the magazine and the academic fraternity there.

Pinarayi Vijayan

Dr. K.P. Mohammed
Director, MESCE

13 March 2017

I am highly pleased to know that Computer Science & Engineering Department of the College is bringing out a Departmental magazine 2017. Such publications provide a forum to present major acheivement and contributions of the students and staff during the academic year. Moreover, it will be a public document to be cherished for years to come.

I wish every sucess in all your efforts.

13/3/17

Dr. K.P. Mohammed

Prof. (Dr.) V.H. Abdul Salam
Principal, MESCE

March 10, 2017

I am glad to note that the Department of Computer Science & Engineering of MES College of Engineering, Kuttippuram is bringing out their departmental magazine for the year 2017. This reflects the team work of department faculty, staff and students. I am confident that staff and students will avail the opportunity to sharpen their writing talent and will strengthen the academic activities of the college.

Wishing all the success.

Prof. (Dr). V.H. Abdul Salam

Dr. Sasidaran Sreedharan
HOD, CSE MESCE

08/03/2017

On the behalf of The Association of Computer Science and Engineering department, I congratulate the team for the release of magazine. The same is visualized as the effort to showcase the talents and efforts of students for the benefits of the younger generation and there by the society. The association use to host numerous events and programs locally, regionally and globally.

As the newly appointed head of the department, I am supposed to build and strengthen our department in MES College of Engineering. We can have an immediate impact upon the success of these initiates in our current students and our alumni community in small and large spectrum.

I wish all success for the efforts.

Dr. Sasidaran Sreedharan

PLACED STUDENTS

Athul Dilip
TCS, Paramount

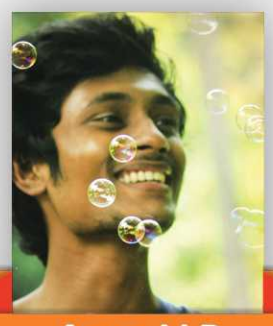

Anas V P
Think and Learn

Afnas
TCS

Jishnu PS
TCS

Akshara B
TCS

Rafees
TCS

Vimal
Poornam

Anamika K
Think and Learn

Anju C
Paramount

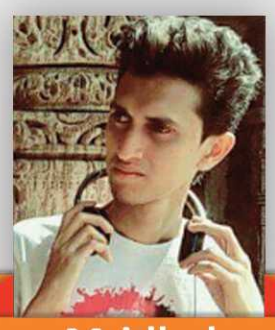

Mridhul
Paramount

Pranav
Paramount

Muhaymin
Paramount

Saneen
Paramount

hues

STAFF EDITOR SREEKANTH ES **STUDENT EDITOR** ANJU CK **SUB EDITORS** SABIR K, RASIN ANSAR, NIHLA, LIYANA & NAJMA
DESIGN AND LAYOUT ABHISHEK VEENAKKAT & ANAS VP
SUB DESIGNERS JASIM, NAEEM HADIQ, NAZAL TK, RABEEH, RAEES KAPOOR, SAI PRANAV, SAIF SHEREEF & ZADNOOR
SPECIAL THANKS SAVITHA, SHAMSUDHEEN PP, SAJEER EC & SHIJU - CSE LAB INSTRUCTORS
AKASH PRASAD N, JISHNU P S, FADHIL BASHEER, MAQBOOL SUHAIL, MUFEENA, NAZAIF, NIHA, SANAH, AFNAS, SHAKEEL
PUBLISHED ON 18.03.2017

INDEX

1
Never Give up
Haala Hyderali
S4 CSE A

2
Thoughts
Fadhil Basheer
S4 CSE A

3
Demonetisation
Mohammed Shafeeq
S8 CSE A

5
Importance of Time Management
Sanah Abdhul Khader
S6 CSE B

7
Three Things I Admire
Nelisha Najeeb
S6 CSE B

9
തെക്കൻ കാറ്റ്
Asif Moosa
S4 M.Tech

11
മണാലി ഡയറീസ്
Mohammed Rashid V
S8 CSE A

13
मेरी जान
Hrishya
S6 CSE A

15
പുറകിലേക്ക് നീളുന്ന വഴികൾ
Anju CK
S8 CSE A

16
XHacknight V 2.0 Experience
Abdul Muhaymin
S8 CSE A

18
Matrics Annual Report

21
Memories
Saif Shereef
S6 CSE B

23
സ്നേഹ സൂഫി
Sabir K
S8 CSE B

24
നിഷ്കളങ്ക പ്രണയം
Shahana Mohammed
S8 CSE B

27
പിറകെ നടക്കാനറിയില്ല
Arjun KV
S4 CSE A

33
ശബ്ദങ്ങൾ
Maqbool Suhail
S8 CSE A

34
അമ്മയാണ് സത്യം
Raeez Nazar
S6 CSE B

37
നിഷ്കളങ്ക പ്രണയം
Shahana Mohammed
S8 CSE B

39
The Future of AI & Mankind
Rasin Ansar
S6 CSE B

41
The Real Threat Behind AI
Mridul PJ
S8 CSE A

43
വിധി
Muhammed Afnas KV
S8 CSE B

45
അവ്യക്ത ചിത്രങ്ങൾ
Jameela Nasmin
S6 CSE A

46
കണ്ണാടിച്ചിറകുകൾ
Gayathri AN
S6 CSE B

47
ഏഴു പെണ്ണുങ്ങളും ഞാനും
Shabnam
S8 CSE B

48
മൗനം
Shahina
S6 CSE B

49
We are one in a billion trillion trillion
Rabeeh Madala
S4 CSE B

“ Dream, Dream, Dream. Dreams transform into thoughts and thoughts result in action ”

DR.APJ ABDUL KALAM

SHIKHA

S4 CSE B

NEVER GIVE UP !

HAALA HYDERALI
S4 CSE A

LOSER....!!! LOSER....!!!

Does this word sting to your heart?
If so, then hear about a person who had been a total failure in his young age but a successful and a popular man today.

This boy from Syracuse (New York) was dyslexic (a kind of disability). His friends teased him and teachers too humiliated at times. He would start reading a book and when he came to the end of the page, he would forget all about the page. He would go blank, feel anxious, nervous, frustrated, angry and numb. Though he tries to concentrate, it goes in vain. He shifted three schools, where he tried to hide his disability but soon it was identified and sent him for remedial reading. Even while doing his homework, he had a great deal of problems in completing it. Everything in his life except playing basketball, baseball and soccer seemed hopeless. He finally passed the high school. He loved to learn and wanted to know about many things but dyslexia was debilitating. He decided to move to Los Angeles and become an actor. This was also difficult and everyone only found a looser in him. He could not pass auditions because he couldn't read the script. He requested others to read script for him during auditions. Many times he thought to give up, but he thought of his mother's words: "You have got so much potential. Dont give up". In 1983, he landed his first starring role in "RISKY BUSINESS". And he was noticed. Three years later in 1985, "TOP GUN" was released.

This movie brought him fame and made him a millionaire. He won three 'GOLDEN GLOBE AWARDS' and nominations for three Academy Awards. Can you guess who he was? Come on, guess it. Dont give up. If you dont know, here is the answer-THOMAS CRUISE MAPOTHER IV, commonly known as TOM CRUISE. Can you imagine how the world's greatest and famous actor being a slave of dyslexia conquered great heights. The reason for this success is that he never gave up..!!!

Believe it or not, most of the successful people we know in the world today didn't just become successful overnight. They had to go through failures before they were successful. Thomas Edison, Walt Disney, Albert Einstein....these are only a few examples of people who went through failures before they became successful. So we can see that failures actually help people to become successful, but not always. It depends on how we look at things. If we look at things positively, then definitely failures will help us to succeed. If we look at things negatively, we will be miserable throughout our lives. When we try again learning from our failures, there is no doubt that we will become successful. We have often heard this famous proverb, "**Hard Work Is The Key To Success**". Some people try to find another key to success. This is how people take to bribery. In school, this is how children take to malpractices during exams. Unless and until we really work hard, even if we somehow manage to reach to the top we will definitely find it difficult to stay there for long. Trying again involves working hard, otherwise there is no use in trying again.

So let us not worry or get discouraged on seeing the difficulties before us. If we are determined and if we really and sincerely work hard, we will reach our goal.

THOUGHTS

FADHIL BASHEER
S4 CSE A

A poem scrawled between paragraphs on AC generators, a piece of prose that was definitely not about haloalkanes, yet found home among their likes, little stories that filled in the gaps where he was to have drawn in parts of the human anatomy;

You could tell he didn't want to be a doctor or an engineer:
he wanted to write.

Sadly, it was never his choice: it had been written into his fate, by a handed-down assumption that these were all there was, that unless your son tended to human lives or machine lives, he was going to die a penniless pauper, make nothing of himself. Like some sort of sacred edict, it travelled down generations, unimpeded, unopposed, unquestioned, the lives it ruined in its wake, simply collateral damage.

3

DEMONETISATION

MOHAMMED SHAFEEQ

S8 CSE A

When PM Modi announced that Rs with the denomination of 500/- and 1000/- would cease to be the legal tender from 9th of Nov, the whole country was stunned. This decision caused sensation in the whole country. Social Media was flooded with messages and information. People started counting the trash they had accumulated for years legally or illegally. Rumours became rife. Some tried to invest their dying currency in gold. Some contacted their near and dear ones in this miserable hour. People could get only Rs 4000/ of old denomination exchanged with the new one. Big queues before the banks and ATMs became the order of the day.

Instead of getting shorter, these queues were getting longer with every passing day. The last date for the whole process was 30th of December. The person could deposit the old cash worth Rs 2.5 lakh till the said date.
The main objective of this move was to curb the black money, corruption and fake money menace. All the people but those who were indulged in malpractices welcomed the move. The whole opposition shook hand against this move under one pretence or the other. They called this decision a draconian law and wanted the government to roll back it. Tirades were made to target the decision.The government also carried out counter attacks.

The new currency which replaced the old one is of denomination of 500/- and 2000/-. Though the people faced a lot of inconvenience owing to shortage of funds, they did not criticize the government for the move. Even they lauded the Modi government for this big move. Prime Minister also addressed the people many times telling the people that it was a mahayajna and they must offer their own ahuti in it.

He further said that he was aware the hardships they were suffering from, but he sought only 50 days for setting the things right. He jibed at the chief political leaders who have stashed big amount of money and now joined hands to force government to take the decision back.

The most interesting thing regarding the demonetisation is that people are devising various unique methods for transforming their black money into white one. Some of these methods are as follows –

Depositing money in the accounts of their poor relatives and friends.

Enticing the people with some percentage of money for exchange.

Asking their employees to stand in the long queues in front of Banks and ATMs for getting money exchanged.

Hiring labors for some Rupees ranging from Rs 500/- to 700/- for becoming the part of long queues in front of banks/ ATMs.

Converting black money into gold.

Paying a few months salaries in advance.

Paying back loans forcibly.

Using their influence / links with bank employees and so on.

Impact of Demonetization on Indian Society/ Economy –

We shall see a great impact of this move of the Central government on Indian Society and Economy. The first impact shall be that people will have lower expenditure power. With that they will not be able to purchase luxurious things.

There shall be no ostentatious expenditures on marriages and other ceremonies. So the society will grow lesser materialistic and people more prudent. With the fake money destroyed, Indian economy will see a big boom and the so far booming real estate sector shall fall on the ground.

The things shall be cheaper. Indian Currency shall get respect at the international market. There shall be a great check on the terror-related funding and therefore on terrorist activities. Corruption shall be down to a great extent as people will stop the tendency of accumulating money using wrong means.

It will abridge the gap between the haves and the have-nots. However, there may be some difficulties for a couple of months. But this inconvenience shall be temporary and for short-term.

****

THE IMPORTANCE OF TIME MANAGEMENT

SANA KHADER
S6 CSE B

The importance of time and its application has been well recognized in the world today. Time is something that one can loose and never get back. The first and foremost fact that on should acknowledge is that, Time is limited. No matter how you slice it, there are only 24 hours in a day. One way in accomplishing it to the fullest is, finding a way to manage this limited source of life. All the living creature want to be successful in their career and thereby in their life. I believe time management is the key to the success. It not only allows one to take control of their life but also makes things easier rather than following the flow of others. When one doesn't own control of their time,its easy to end up feeling rushed and overwhelmed. And when that happens, it can be hard to figure out how long it's going to take to complete one particular task.Every single human being needs time to relax and refresh.

Unfortunately most of us are hard pressed to find 10-15 minutes to sit and do nothing.When you are busy, you are getting more done. You accumulate extra time throughout your day that you can use later to relax,unwind, and prepare for a good night's sleep.

Having good time management skills helps you to find that time. Good time management allows you to accomplish more in a very shorter period of time, which in turns leads to more free time, lower stress and helps more focus, which leads to more career success. Each benefit of time management improves one or other aspect of life.

Avoid procrastination, and do everything in the best way you can, with focus, dedication and attention.

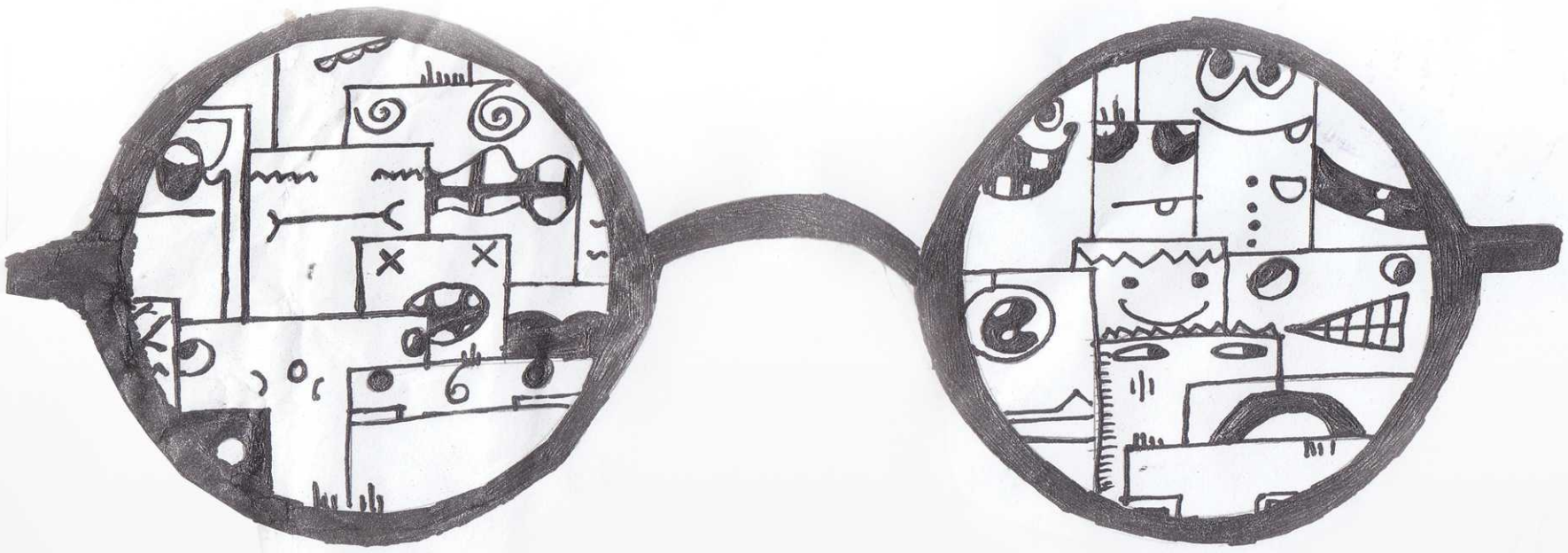

“ A Journey is best measured
with friends, rather than miles”

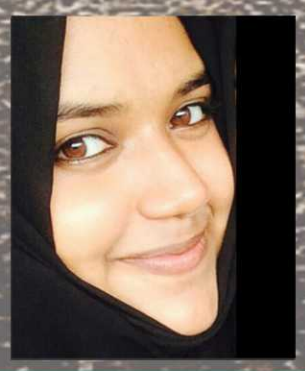

AYSHA MOHAMMED
S8 CSE A

THREE THINGS I ADMIRE

NELISHA NAJEEB
S6 CSE B

Even though this life is not a big cup of tea to have, this small life had taught me things that not even a 60 year old could get through.Lets just accept the fact that i bestowed myself with a great owner for what power i withhold...People around us are not the same neither we should expect them to react the same way to something that happens.Everybody have their own circle of safe life.Some people are too constrained from the reality and they always bounds themselves in among the secured areas of life and this is not a fault,they chose it. But what i believe is that someone carved in hot lava can never be dried in mere heat.

The first thing that should happen with someone to make him stand on legs is getting isolated.Thats why the first thing i admire is LONLINESS. And trust me, getting isolated is not something you could do..it just have to happen someway. Once you get alone, you start to lose your grip first and get lost especially when you are "too protected" from reality like i said before. Once you realize there is no way you can seek somebody's help,you start to try things by yourself that you might not have done in your entire life.When there are no stretched hands around you, you will stretch yours and dig the pit all by yourself. Its the fact..Slowly you will learn how to stand on legs without any nut's help and feel proud about that.Being independent is a power that no one can grab out of you, wherever you go that power exist within you. Once you stand on your leg,there is no way you will get naive over the issues that rise in your life because by that time,new experiences become chapters to add to your life which is way too cool. Being cooked up in boiling water teaches you to drop expectation over people and makes explore the world without disappointments.Its the most unexplainable feeling how you feel when you have this great power. I am calling it " power" because it really is.And by the way,how people around you see your power is the most funniest.Some say "she is bold and independent,good for her"..thats an convincing reaction but when people says " she is too damn independent,not at good for a girl" you just have to ignore them, because there is no such thing called too independent..no grammer supports that.

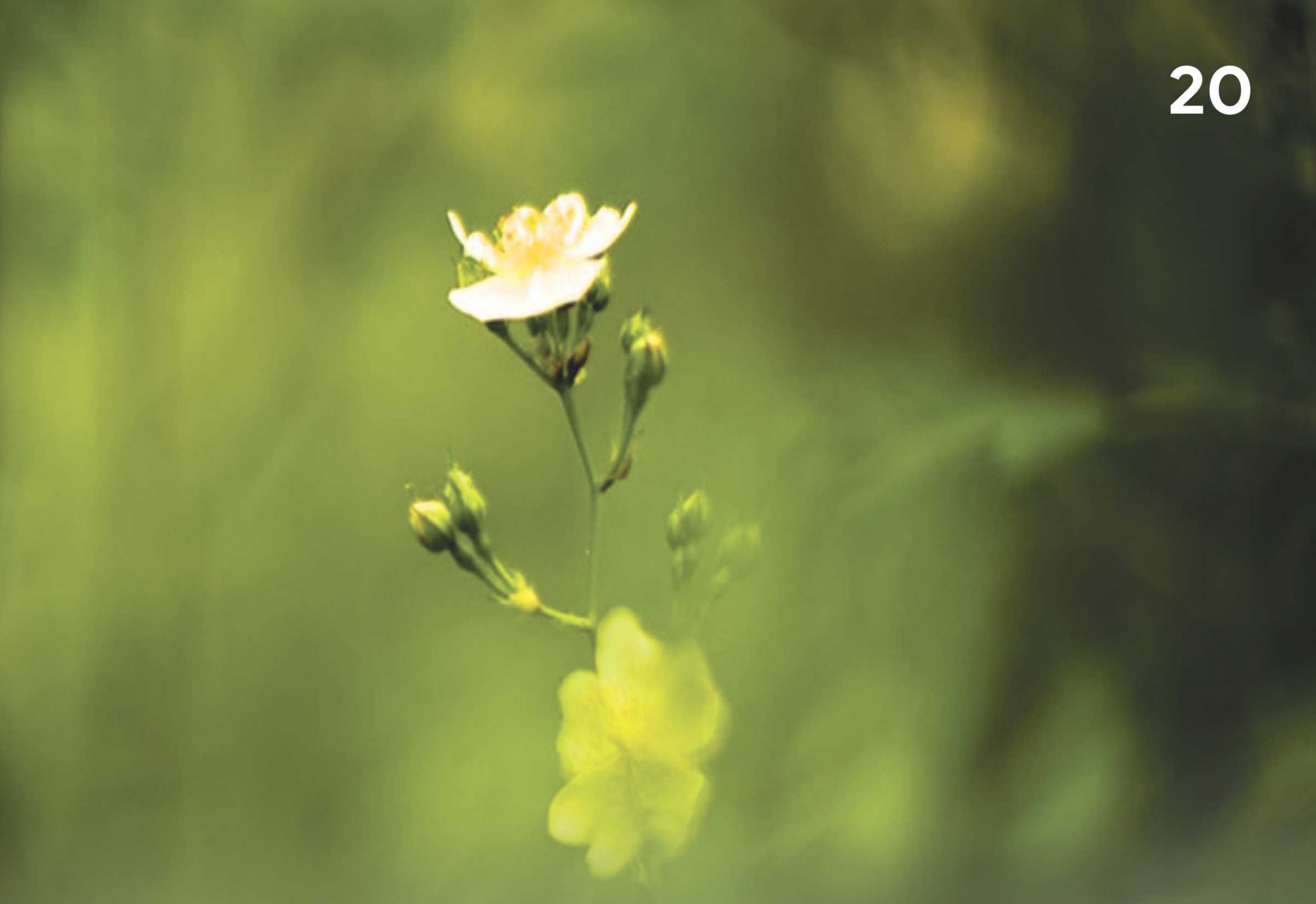

Being independent is not enough to face your life. Independency is a medium, you now needs an efficient ingredient. An ingredient that could be tyres to your engine. That ingredient is what i admire the second,COURAGE…when independency is a state you acquire due time, courage is a motion from that state.Courage gives you an endless boost to your thoughts and capability to do things you have been indending to do for past life. Its a fact that fear within you shuts up courage so fear and couragr can't co-exist as per my theory..yeah i do have some theories made over intense thoughts,happens. You will stop thinking too much over everything things since consequences of your action might contain bad and good,but if you truly believe that your intentions are acceptable, you'll ignore the consequense part."Lets see when it comes…". Being a wellwisher i would like to add that aggressive courage will lead you to end up in misery which is not something anybody want,i dont..personally.

But a side effect of overemphasizing the importance of personal security in your life is that it can cause you to live reactively. No doubt there exist real dangers in life you must avoid. But there’s a huge gulf between recklessness and courage. I’m not referring to the heroic courage required to risk your life to save someone from a burning building. By courage I mean the ability to face down those imaginary fears and reclaim the far more powerful life that you’ve denied yourself. Fear of failure. Fear of rejection. Fear of going broke. Fear of being alone. Fear of humiliation. Fear of public speaking. Fear of being ostracized by family and friends. Fear of physical discomfort.

തെക്കൻ കാറ്റ്

AFIS MOOSA
M.TECH

രണ്ട് ആഴ്ചയോളം നീണ്ടു നിന്ന സെക്കന്റ് സെമസ്റ്റർ എക്സാം കഴിഞ്ഞതിന്റെ പിറ്റേ ദിവസം ഞങ്ങൾ രാവിലെ കുറച്ചു ആൺകുട്ടികൾ ഇജാസിന്റെ നാട്ടിലേക്കു പുറപ്പെട്ടു. നീണ്ട ഒരു യാത്രക്ക് ശേഷം അതിരാവിലെ ഞങ്ങൾ കൊല്ലം റെയിവേ സ്റ്റേഷനിൽ എത്തി. ഇജാസ് ഞങ്ങളെ കാത്ത് അക്ഷമനായി സ്റ്റേഷനിൽ ഇരിക്കുന്നുണ്ടായിരുന്നു. അവൻ ഞങ്ങളെയും കൂട്ടി നേരെ അവന്റെ വീട്ടിലേക്കു വിട്ടു.അവിടെ നിന്ന് ഒരു കാപ്പി കുടിച്ചതിനു ശേഷം ഞങ്ങൾ കുളിക്കാനായി തോർത്തും സോപ്പും എടുത്ത് റബ്ബർ അവന്റെ വീടിനടുത്തുള്ള പാറക്കെട്ടുകളും ചെറിയ വെള്ളച്ചാട്ടങ്ങളും ഉള്ള ഒരു പുഴക്കരയിലേക്ക് പോയി. കുളി കഴിയുമ്പോഴേക്കും ഞങ്ങളുടെ യാത്രാ ക്ഷീണം മുഴുവൻ മാറിയിരുന്നു. പിന്നെ ഇജാസിന്റെ വീട്ടിലേക്കു വന്നു ചായകുടിക്കു ശേഷം തെന്മല എക്കോ ടൂറിസം സെന്ററിലേക്ക് പുറപ്പെട്ടു.

നിർഭാഗ്യവശാൽ യാത്രാമദ്ധ്യേ ഉള്ള ചടയമംഗലം ജടായുപ്പാറയിലേക്ക് അറ്റകുറ്റപ്പണികൾ നടക്കുന്നത് കാരണം ഞങ്ങൾക്ക് പോകാൻ കഴിഞ്ഞില്ല. എങ്കിലും ദൂരെ നിന്നും ചിറകു വിരിച്ചു നിൽക്കുന്ന ജടായു പ്രതിമ ഞങ്ങൾക്ക് കാണാമായിരുന്നു. ലോകത്തിലെ ഏറ്റവും വലിയ പക്ഷി പ്രതിമ സ്ഥിതി ചെയ്യുന്നത് ഇവിടെയാണ്. രാമായണകഥകളിലെ ജടായു-രാവണയുദ്ധം ജടായുപ്പാറയിൽ വെച്ചാണ് നടന്നതെന്നാണ് വിശ്വാസം. ഉച്ചയോടെ ഞങ്ങൾ തെന്മല എത്തി. കൊല്ലം ജില്ലയിലെ പ്രധാന ടൂറിസം കേന്ദ്രമായ തെന്മലയിലാണ് കേരളത്തിലെ ഏറ്റവും വലിയ ജലസേചന പദ്ധതി ആയ കല്ലടയും വന്യമൃഗ സംരക്ഷണ കേന്ദ്രമായ ശെന്തുരുണിയും സ്ഥിതി ചെയ്യുന്നത്. ഇന്ത്യയിലെ ഏറ്റവും ആദ്യത്തെ എക്കോ ടൂറിസം പദ്ധതിയും തെന്മലയിലാണ് .എക്കോ ടൂറിസം പദ്ധതി പ്രദേശത്തു വാഹനങ്ങൾ കടത്തി വിടില്ല. കാൽനട ആയിട്ടു വേണം കാഴ്ചകൾ കാണാൻ. ജിമ്മിൽ മണിക്കൂറുകൾ ചിലവഴിക്കുന്ന സാം നടക്കാനുള്ള മടി കാരണം തുടക്കത്തിൽ വരാൻ മടിച്ചെങ്കിലും പിന്നീട് ഞങ്ങളുടെ നിർബന്ധത്തിനു വഴങ്ങി നടക്കാൻ തയ്യാറായി. നടത്തത്തിനിടയിൽ പലപ്പോഴും കൂട്ടത്തിലെ ഫോട്ടോഗ്രാഫർ ആയ സബീലിനെ കാണാതാകുന്നുണ്ടായിരുന്നു. മലനിരകളും മരങ്ങളും മൃഗങ്ങളും അരുവികളും ഒക്കെ അവന്റെ ക്യാമറക്കണ്ണുകൾ ഒപ്പിയെടുത്തു കൊണ്ടിരുന്നു. കുറച്ചു കിലോമീറ്ററുകൾ കാടിനുള്ളിലൂടെ നടന്നതിന് ശേഷം ചെറിയ ഒരു ഡാമിന്റെ അടുത്തു കല്ലുകൾ പാകിയ നടപ്പാതയും തൂക്കുപാലവും ഉള്ള അതി മനോഹരമായ ഒരു ഉദ്യാനത്തിൽ ഞങ്ങളെത്തി.അവിടെ കുറച്ചു വിശ്രമിച്ചതിനു ശേഷം മനോഹരമായ കാഴ്ചകളോട് തൽക്കാലം വിട പറഞ്ഞു ഞങ്ങൾ അടുത്ത ലക്ഷ്യത്തിലേക്കു യാത്ര തുടങ്ങി. അതിനിടയിൽ വഴി മദ്ധ്യേ പുനലൂരിലെ 150 വർഷത്തിലധികം പഴക്കമുള്ള പുനലൂർ തൂക്കുപാലത്തിൽ ഞങ്ങൾ അല്പ സമയം ചിലവഴിച്ചു. കൊല്ലം ജില്ലയിലെ പ്രധാന നദി ആയ കല്ലടയാറിന്റെ ഇരു കരകളെയും ബന്ധിപ്പിക്കുന്ന പുനലൂർ തൂക്കുപാലം പത്തൊമ്പതാം നൂറ്റാണ്ടിൽ തിരുവിതാംകൂർ രാജാവായിരുന്ന ആയില്യം തിരുന്നാൾ ആണ് നിർമ്മിച്ചത്. പിന്നീടുള്ള യാത്രയിൽ കേരളത്തിലെ ഏറ്റവും പഴക്കമുള്ള റെയിൽ പാതകളിൽ ഒന്നായ കൊല്ലം-ചെങ്കോട്ട തീവണ്ടിപ്പാതയുടെ ഭാഗമായ മനോഹരമായ 13 ആർച്ച് ബ്രിഡ്ജുകൾ (കണ്ണറപ്പാലങ്ങള്) കാണാമായിരുന്നു.

ഞങ്ങളുടെ അടുത്ത ലക്ഷ്യം തിരുവനന്തപുരം ജില്ലയിലെ പ്രധാന ടൂറിസം അട്രാക്ഷൻ ആയ പൊന്മുടി ആണ്. വൈകുന്നേരം 5 മണി വരെ മാത്രമേ അവിടെ പ്രവേശനം അനുവദിക്കുകയുള്ളൂ. അപകടകരമായ കുത്തനെ ഉള്ള കയറ്റങ്ങളും കൊടും വളവുകളും സാഹസികമായി പിന്നിട്ടു ഇജാസ് ഞങ്ങളെ കൃത്യ സമയത്തു പൊൻമുടിയിൽ എത്തിച്ചു

ജീവിതത്തിലെ ഒരിക്കലും മറക്കാൻ കഴിയാത്ത കാഴ്ച്ചാ വിരുന്നായിരുന്നു ഞങ്ങളെ പൊൻമുടിയിൽ കാത്തിരുന്നത്. വേറെ ഏതോ ഒരു നാട്ടിൽ എത്തിയ പ്രതീതി. പരസ്പ്പരം കാണാൻ പറ്റാത്ത രീതിയിൽ ഉള്ള മഞ്ഞും ചെറിയ പൊടിമഴയും കാറ്റും ഒക്കെ കൂടി ഒരു കാശ്മീരിൽ എത്തിയ അനുഭൂതി. വാഹനത്തിൽ എത്തി ചേരാൻ പറ്റുന്ന കേരളത്തിലെ ഏറ്റവും ഉയരമുള്ള സ്ഥലം ആണ് പൊന്മുടി (കൂടെ ഉള്ള ആരോ പറഞ്ഞതാണ്, തള്ള് ആണോ എന്ന് അറിയില്ല). മഞ്ഞ് ഉള്ളത് കാരണം ഞങ്ങൾക്ക് പൊന്മുടിയുടെ ദൂരക്കാഴ്ചകൾ കാണാൻ പറ്റിയില്ല. മഞ്ഞിലൂടെ ഞങ്ങൾ പാട്ടു പാടി നടന്നു. ഇതിനിടെ സബീലും ഇജാസും ക്യാമറയിൽ ചിത്രങ്ങൾ പകർത്തി കൊണ്ടിരുന്നു. രാത്രി വൈകി ,പൊൻമുടിയിൽ തന്നെ ഞങ്ങൾക്ക് താമസ സൗകര്യം ഏർപ്പെടുത്തിയിരുന്ന ഗസ്റ്റ് ഹൗസിലേക്ക് തിരിച്ചു. നിർഭാഗ്യവശാൽ അവിടെ എന്തോ സാങ്കേതിക ബുദ്ധിമുട്ടുകൾ കൊണ്ട് മുറികൾ കിട്ടിയില്ല. പകരം പൊന്മുടിയുടെ താഴ് വാരത്തു തന്നെ ഉള്ള മറ്റൊരു ഹോട്ടലിൽ മുറി എടുത്തു. കൂട്ടത്തിലെ തീറ്റഭ്രാന്തനായ അൻഫസിന് അപ്പോഴേക്കും നിയന്ത്രണം വിട്ടിരുന്നു. ഒടുവിൽ കുറെ നേരത്തെ അലച്ചിലിനു ശേഷം ഞങ്ങൾ ഒരു മലബാറി ഹോട്ടൽ കണ്ടു പിടിച്ചു. ഭക്ഷണത്തിന് ശേഷം കുറച്ചു കൊച്ചു വർത്തമാനങ്ങൾപറഞ്ഞു അന്നത്തെ യാത്രക്ക് വിരാമം കുറിച്ച് ഞങ്ങൾ ഉറക്കത്തിലേക്കു വഴുതി വീണു.

അടുത്ത ദിവസം രാവിലെ തന്നെ ഞങ്ങൾ പേപ്പാറയിലേക്ക് പുറപ്പെട്ടു. വഴിയിൽ പൊൻമുടിയിൽ ട്രക്കിങ്ങിന് പോകുന്ന സഞ്ചാരി കൂട്ടങ്ങളെ കാണാമായിരുന്നു. ഞങ്ങളുടെ വണ്ടിയിലെ സഞ്ചാരി സ്റ്റിക്കർ കണ്ടു പലരും സംസാരിക്കാൻ വന്നു. ചെറിയൊരു യാത്രക്ക് ശേഷം ഞങ്ങൾ പേപ്പാറ വന്യജീവി സങ്കേതത്തിൽ എത്തി. ചിത്രശലഭങ്ങൾ നിറഞ്ഞ, ഇരുവശവും വലിയ തണൽ വൃക്ഷങ്ങൾ ഉള്ള ഈ റോഡിലൂടെ ഉള്ള യാത്രാനുഭവം വിവരണാതീതമാണ്. വന്യജീവി സങ്കേതത്തിൽ ആദ്യം എത്തുന്നത് കരമനയാറിൻ കുറുകെ നിർമ്മിച്ചിട്ടുള്ള പേപ്പാറ ഡാമിൽ ആകുന്നു. ഡാം കടന്നു മുന്നോട്ടു പോയപ്പോൾ ചടച്ച വിദ്യാർഥികളുടെ ക്യാമ്പ് നടക്കുന്നു. ക്യാമ്പിന്റെ ഭാഗമായി വന്യജീവി സങ്കേതത്തിൽ പ്ലാസ്റ്റിക് മാലിന്യങ്ങൾ പെറുക്കി എടുക്കുകയായിരുന്നു അവർ. ബി.ടെക് പഠനത്തിനിടെ ഉള്ള ചടച്ച ഓർമ്മകൾ അയവിറക്കി ഞങ്ങളും കുറച്ചു നേരത്തേക്ക് അവരുടെ കൂടെ കൂടി പ്ലാസ്റ്റിക് മാലിന്യങ്ങൾ പെറുക്കി എടുക്കാൻ സഹായിച്ചു. അവരോടു വിട പറഞ്ഞു ഞങ്ങൾ കനകക്കുന്ന് കൊട്ടാരത്തിൽ വെച്ച് നടക്കുന്ന പരിസ്ഥിതി ദിന ആഘോഷത്തിൽ പങ്കെടുക്കാൻ തിരുവനന്തപുരം നഗരത്തിലേക്ക് യാത്രയായി. കൃത്യ സമയത്തു തന്നെ ഞങ്ങൾ സ്ഥലത്തെത്തി. പരിപാടികളിൽ പങ്കെടുത്തു വണ്ടി നിറയെ വൃക്ഷത്തൈകളുമായി ഞങ്ങൾ മടങ്ങി. പിന്നീട് തിരുവനന്തപുരത്തെ പ്രശസ്ത ഹോട്ടൽ ആയ സംസമിൽ നിന്ന് വയറു നിറയെ ഭക്ഷണം കഴിച്ചു . അടുത്തത് എങ്ങോട്ടു പോകണമെന്ന് ആലോചിക്കാൻ വേണ്ടി ഞങ്ങൾ സൂവിലേക്കു പോയി. സൂവിലെ നീണ്ട തർക്കങ്ങൾകൊടുവിൽ വർക്കല ബീച്ചിൽ പോകാൻ തീരുമാനിച്ചിരുന്ന ഞങ്ങൾ ആ തീരുമാനം മാറ്റി കോവളത്തേക്കു പോയി. ആദ്യം പ്രശസ്തമായ കോവളം ലൈറ്റ് ഹൗസിലേക്ക് പോയെങ്കിലും അവിടെ സന്ദർശന സമയം കഴിഞ്ഞിരുന്നു. കോവളത്ത് കടലിൽ രാത്രി ഇരുട്ടുവോളം നീന്തിത്തുടിച്ചു ഉപ്പുവെള്ളത്തിൽ കുതിർന്ന വസ്ത്രങ്ങളുമായി ഞങ്ങൾ നാട്ടിലേക്ക് മടങ്ങി. ഇജാസ് അപ്പോൾ ഫോണിൽ അടുത്ത ട്രിപ്പ് പ്ലാൻ ചെയ്യുകയായിരുന്നു.

മണാലി ഡയറീസ്

MOHAMMED RASHID V
S8 CSE A

ഇത് വെറുമൊരു യാത്രയല്ല. ഒരുപാട് പേരുടെ കുറേ കാലങ്ങളായുള്ള സ്വപ്ന സാക്ഷാത്കാരം കൂടിയാണ്. ആഗ്ര ഡെൽഹി,കുളു മണാലി ഇതാണ് ഡെസ്റ്റിനേഷൻ. പക്ഷേ കൂട്ടത്തിൽ പ്രധാനി മണാലി തന്നെ. ട്രിപ്പ് ഓൺ ആകുന്നത് തൃശൂർ സ്റ്റേഷനിൽ നിന്നാകുന്നു. ഞങ്ങൾ മാത്രമല്ല കേട്ടോ.. നമ്മുടെ രണ്ട് ചങ്ക് ടീച്ചേഴ്സും കൂടെ ഉണ്ട് . ആകെ മൊത്തം നല്ല ബെസ്റ്റ് കോമ്പിനേഷൻ .ഈ യാത്രയുടെ ഒരു ദുരന്തം എന്താണെന്നറിയോ, ഒരു കാര്യവുമില്ലാതെ വെറുതെ കുറേ സമയം കളയുന്ന സെൽഫി. ഈ കുന്ത്രാണ്ടം കാരണം കുറേ പേർക്ക് താജ്മഹലിന്റെ ഉള്ളിൽ കയറാനുള്ള ചാൻസ് ആണു നഷ്ടപ്പെട്ടത്. അതുകൊണ്ടൊരു ഗുണമുണ്ടായി, പിന്നീടങ്ങോട്ട് എല്ലാവരും സമയത്തിന്റെ കാര്യത്തില് ഒരു വിട്ടു വീഴ്ചയും ചെയ്തില്ല . ആഗ്ര , ഡെൽഹി കറങ്ങിയ ശേഷം നേരെ വിട്ടത് കുളുവിലേക്കാണ് . അവിടുന്ന് റിവർ റാഫ്റ്റിങ്ങ്..അതൊരു രക്ഷയുമില്ലാത്ത സംഭവാണ്ട്ടോ. വിരലൊന്നു മുക്കിയാല് ഐസാകുന്ന തണുപ്പുള്ള വെള്ളത്തിൽ പാറക്കെട്ടുകൾക്കിടയിലൂടെ ആണ് റാഫ്റ്റിങ്ങ് . അത് കഴിഞ്ഞ് ആ വെള്ളത്തില് തന്നെ ചെറുതായിട്ടൊരു ചാട്ടവും. പിന്നെ നേരെ മണാലി.....മണാലി ഒരു സ്വപ്ന ലോകം തന്നെ, മഞ്ഞ് പുതച്ചു കിടക്കുന്ന മലകൾ അതിനിടയിലൂടെയുള്ള റോഡിലൂടെ

ജീപ്പിലാണ് യാത്ര. താഴേക്ക് ഒരിക്കൽ നോക്കിയാൽ പിന്നെ നോക്കാൻ ധൈര്യമുണ്ടാകില്ല . അത്രക്ക് ചെങ്കുത്തായ മലനിരകളാണ് .സ്നോ പോയിന്റിൽ നിന്ന് ചെറുതല്ലാത്ത ഒരു ട്രെക്കിങ്ങും . പക്ഷേ ഇവിടെ ഗേൾസ് ഞങ്ങൾ ബോയ്സിനെ കടത്തിവെട്ടി . നാലെണ്ണമാണ് തണുപ്പടിച്ച് അനങ്ങാൻ കഴിയാതെ വെട്ടിയിട്ട വാഴ പോലെ കിടന്നത് . ഇവിടുന്ന് നാട്ടിലെ ചായയുടെ മൂന്നിരട്ടി വില കൊടുത്ത് വാങ്ങിയ ചായ ഒരു തവണയേ കുടിച്ചൊള്ളു ..രണ്ടാമത്തെ തവണ നോക്കുമ്പോഴേക്കും ചായ ഐസ് ടീ ആയി . പിന്നെ സോളങ് വാലിയിൽ പോയി പാരാഗ്ലൈഡിങ്ങ് നമ്മൾ പറക്കുമ്പോള് കിട്ടുന്ന ആ ഒരു ഫീല് ഉണ്ടല്ലോ.. അത് പറഞ്ഞറിയിക്കാൻ പറ്റില്ല . പിന്നെ വിണ്ടും ഡൽഹിയിലേക്ക് ..

ഈ യാത്രയിൽ അപ്രതീക്ഷിതമായി കിട്ടിയ ഒരു ഭാഗ്യമാണ് പാര്ലമെന്റ് വിസിറ്റ് .ലോക്സഭ, രാജ്യസഭ ഒക്കെ കണ്ട് അവിടുത്തെ കാന്റീനിൽ നിന്ന് ഭക്ഷണവും കഴിച്ചിട്ടേ ഇറങ്ങിയൊള്ളൂ . നമ്മുടെ നാട്ടിലെ കാലാവസ്ഥയിൽ നിന്ന് തികച്ചും വ്യത്യസ്തമാണിവിടെ . ഡൽഹിയിലെ ചൂടും മണാലിയിലെ തണുപ്പും രണ്ടും ശരിക്കും അനുഭവിച്ചു . പക്ഷേ അതൊന്നും ആരുടെയും ആഘോഷം കെടുത്തിയില്ല . എല്ലാരും നല്ലൊരു ഷോപ്പിങ്ങും നടത്തി. ദീപാവലി സമയം ആയതിനാൽ എല്ലാവരും ദീപാവലി മിഠായിയും വാങ്ങിയാണ് വീട്ടിലേക്ക് മടങ്ങിയത് . അങ്ങോട്ട് പോകുന്നതിനേക്കാളും ട്രെയിനിൽ തിരിച്ച് വരുമ്പോഴായിരുന്നു എല്ലാവർക്കും ആവേശം .ആകെ പാട്ടും, കളിയും ചിരിയും. രണ്ട് ദിവസം ട്രെയിനിൽ ആരേയും ഉറക്കിയിട്ടില്ല .നാട്ടിലെത്തിയപ്പോൾ എല്ലാവരുടെയും മുഖത്ത് യാത്ര അവസാനിച്ചതിന്റെ ചെറിയ ഒരു വിഷമവു മുണ്ടായിരുന്നു. ആ വിഷമം തിർക്കാന് വേറെ ഒരു യാത്ര കൂടി പ്ലാൻ ചെയ്താലോന്ന് ചോദിച്ചവർ പോലും ഉണ്ട്.....

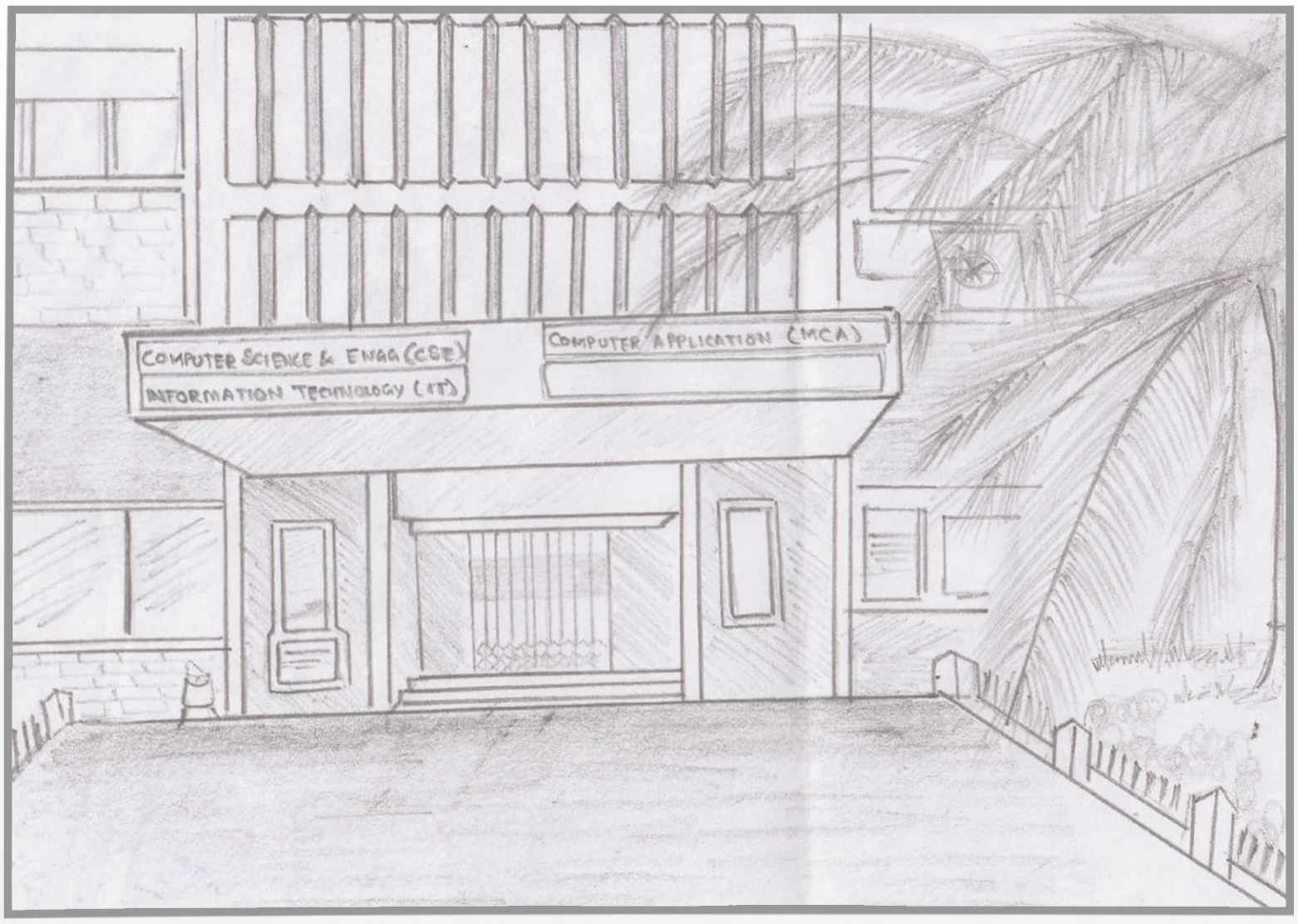

“ നശ്വരമാം ജീവിത യാത്രയിൽ
തണലേകുമീ ഓർമ്മതൻ
തണൽ വൃക്ഷം - എൻ കലാലയം ”

NIHALA JASMIN
S6 CSE B

मेरी जान

HRISHYA
S6 CSE A

जीवन स्वर्ग की ताला है
कर्म उसकी चाबी है |
तुम हो परमपिता परमेश्वर
में हुँ आपकी संतान |
मेरी माँ प्रकुति है |
लेकिन खतरे में है उनकी जान |
हर कदम एक पथ है
वह कदम हम्ही है |
जिंदगी की हिरा बनी है जान
वह जान तो तुम्हारी हाथो में है
प्रकुति मोत की मंच पर रो रही है
उन्हें मरने से बचालो |
माँ की सुख, बच्चो की सुख है
और बच्चों की सुख ईश्वर की ख़ुशी है।
ईसा,ईश्वर, अल्लाह सब एक है
यह सब ईश्वर के अनेक नाम है।
हे प्रभुो! आओ देखो हमारी प्रथवी को
दे दो सहारा उन्हें चलने को।

പുറകിലേക്ക് നീളുന്ന വഴികൾ

ANJU CK
S8 CSE A

സമയം പുറകിലേക്ക് നടന്നു തുടങ്ങിയെങ്കിൽ
എനിക്കൊരു യാത്ര പോകണം
പുറകിലേക്ക് നീളുന്ന വഴികളിലൂടെ ..
സൗഹൃദം പൊട്ടിച്ചിരിക്കുന്നിടങ്ങളിലേക്ക് ,
മുഷിഞ്ഞു പഠിച്ച ക്ലാസ്സുകളിലേക്ക് ,
പ്രണയം വിരിയുന്ന വരാന്തകളിലേക്ക് ,
നിറഞ്ഞ പുഞ്ചിരികളിലേക്ക് ,
ഒരു കുടക്കീഴിലേക്ക് ,
പ്രിയപ്പെട്ടവരുള്ള ഹോസ്റ്റൽ മുറികളിലേക്ക് ,
വാഗ്‌വാദങ്ങൾ തമ്മിൽത്തല്ലുന്നിടത്തേക്ക് ,
ഒരു ചോറ്റുപാത്രത്തിലേക്ക് നീളുന്ന
അനേകം കൈകളിലേക്ക് ,
ടീച്ചർ ഇല്ലാത്ത ബഹളങ്ങളിലേക്ക് ,
വാത്സല്യമുള്ള ശാസനകളിലേക്ക് ,
ഉറക്കം തൂങ്ങുന്ന എക്സാം ഹാളുകളിലേക്ക് ,
ഹൃദയം നിറയുന്ന യാത്രകളിലേക്ക്
പിണക്കങ്ങളിലേക്ക് , പരിഭവങ്ങളിലേക്ക് ,
പിന്നെ ..,
നീയുള്ളിടത്തേക്ക് ; ഞാനുള്ളിടത്തേക്ക് ,
നമ്മളുള്ളിടത്തേക്ക് ...
ഒരിക്കലും തിരിച്ചെത്താത്തിടങ്ങളിലേക്ക് ...

IBM Bluemix & Xamarin Xhacknight 2.0 experiences!

ABDUL MUHAYMIN PARY
S8 CSE A

Ooops… I know I am very late to write about my experience at the second Xhacknight conducted by Xamarin Enthusiast group Xhackers and IBM Bluemix.

Let me tell the long tale of our journey. If last time it was Faheem who motivated me to attend the event taking decision last minute, this time I was ready to go at the moment when Nish messaged me they are going to announce Xhacknight.

This time it was my duty to bring more members to the world of Xamarin and motivate them. So I asked my friends to come with me.

The best of my friends 'geeks' and 'jokers' joined us, Thanks Shabeeb, Farshan, Sabeer, Athul, Yoonus, Marzook for joining me! After all having lot of friends at Hackathons helps to keep awake and have fun whole night! Also we made new friend Yash from Bangalore who joined with us 'Mallus' for ultimate entertainment!

Reached IKP Eden, the venue for Hacknight. I have no words to praise the venue, thanks IKP Management for providing us a wonderful and peaceful atmosphere to learn and hack. The event started exactly at 10:00 am with a Introduction to Xhacknight by none other than VidyaSagar, our friendly #gamedev who now works at IBM. Followed by Naveen Gupta, Head – Asia pacific Mobility group, IBM who introduced the range of IBM Services intended for developers. I was a firm believer that IBM always focused on their enterprise customers and did nothing for the normal developers out there. Naveen's introduction corrected me! The part which excited me much was Ajay Chebbi's ReImagine who works at IBM. The amount of energy in his presentation was high, the IronMan, Hololens and such stuff are not science fictions anymore, but reality. Introduction to Bluemix which covered what all services IBM Bluemix provides like Watson, Alchemy, Text to Speech, Speech to text, Personality Insights, Visual Recognition, etc. Complete Catalog of IBM Bluemix Service is here which was explained by Rajesh Jeyapaul. Next was Nish (Nishanth Anil), about whom I boast to my friends that he is one of the greatest Xamarin developer, and one who helps me always when I end up with errors in my application.

Time to submit our app, presented our project to panel of judges out there.

It's result time. Finger Crossed.

3rd prize goes to the CodeJunkie for his awesome IOT project.

2nd prize goes to none other than MY TEAM FANTACODE Yea It was the awesome android phone One Plus One. Thanks Xhackers & IBM judging panel for selecting us.

1st prize goes to Match.AI, seriously it was a great project that nobody other than them can complete overnight.

I thank the awesome support team, who provided us Internet (Network Guy, we named him) and rest of them for keeping all the hackers comfortable.`Looking forward for next Xhacknight!

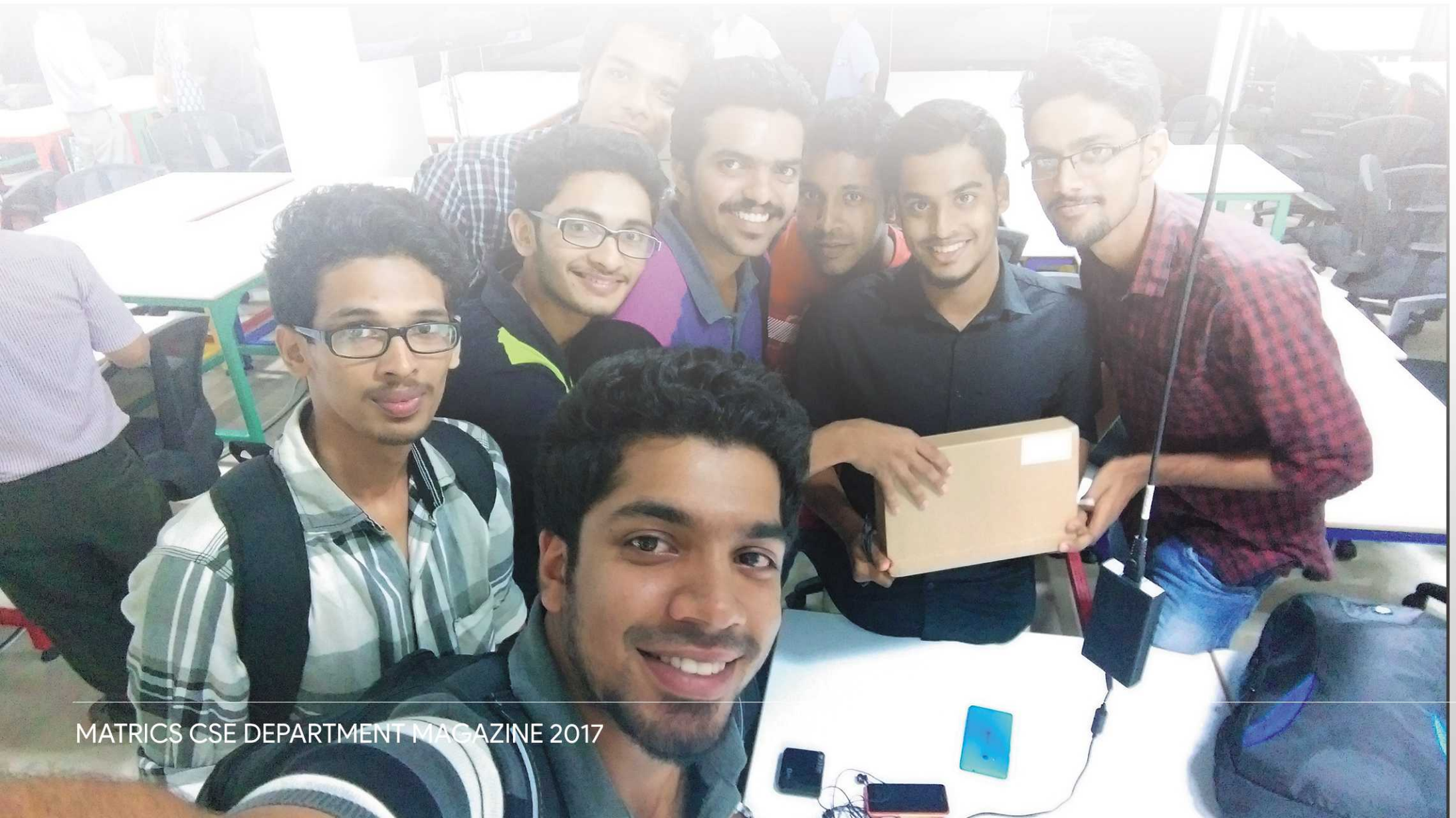

Matrics Annual Report

These lines had been the fuel of the MATRICS programs throughout the year 2016-2017. The year 2016-2017 was a magnificent period for MATRICS. The association had its golden reign during this period and numerous notable programs were conducted under the association. This year, we had specialised in individual skill development of the students rather than conducting numerous workshops and events. We had put immense effort in sharing our knowledge, creating peer groups and inspiring our fellow students. We believe it's our duty to provide the students with the opportunity to develop their talents.

Over the past years, the association programs were conducted by seniors for the juniors, But we had changed the schema and had made sure about the participation of both seniors and juniors alike. This had helped us to build a community of tech-enthusiasts and to gain a unity among the whole branch.

PROGRAMS CONDUCTED

The whole students and staffs of CSE department were united to celebrate the iftar meet as the first program of MATRICS. The event was hosted in the premises of CSE department.

Technically we started the programs of this year by conducting a talk on the most popular and recent trend in technology-cloud computing. The program was conducted on 23rd August 2016. Mr. Sohail Rehman, Researcher in University of Chicago, was the resource person for conducting this talk. We were happy to introduce him to our students as he was our Alumnus. We bade farewell to Ms. Mredhula, former Head of CSE Department, who left her post after a long and memorable tenure, and welcomed the new HOD, Dr. Sasidharan Sreedharan to our department.

The year bore witness to the grandest Onam Celebration of our department. For the first time, in addition to the traditional programs and games, a traditional Onasadhya was also organized, with the participation of all students and staff.

A hands-on workshop on Python was conducted for the first years by Mr. Noufal Ibrahim, founder of PyCon India, on 15 October 2016. With his skilled expertise, Mr. Ibrahim introduced the students with a hands-on approach to Python, engaging them in the basics and architecture of the programming language, and leading them to create their own simple gaming programs.

A workshop on "Windows Platform and Applications" was conducted on 19 November 2016, in association with the MES College of Engineering Entrepreneurship Development Cell. The session was handled by Mr. Mohammed Ramees, a Microsoft Most Valued Professional

Prof. Harikrishnan GR, an assistant professor of our department, conducted a session on “Basics of Network Technologies” for the students on 24 November 2016.

Mr. Abdul Muhaymin and Mr. Athul Dilip, students of S7 CSE and co-founders of Fantacode, web and cross platform app development startup conducted a Student-to-Student Orientation Program for pre-final students of our department, on the 8th of December, 2016. The program was aimed at giving an a wareness to the students about various tools and websites useful for project development.

A hands on workshop on “Artificial Intelligence – Tools and Methods” was also organized by members of Fantacode, a company incubated at the MESCE EDC, on 9th December, 2016.

A Student-to-Student Orientation Program was organized for the final year students of the CSE department on the 21st of December, 2016. The session was handled by Mr. Varun Das, of S7 CSE, with “Visual Editing – Tools and Approach” being the focal concept of interest.

A similar Student-to-Student Orientation Program was organized on the topic “Android Studio” for the final year students by Mr. Muhammed Saneen of S7 CSE.

MATRICS and SAIT, the students associations of the Computer Science and IT departments respectively, collaborated to organize an awareness program on “Modern Technologies” on the 6th of February, 2017. The event was facilitated by a highly skilled team from KELTRON.

To better utilize the U-hours of the department students, the MATRICS association conducted a “Check Your Vocabulary” activity for the final year students. The program aimed to inculcate in the students with a good vocabulary, which would aid them in their job seeking prospects.

As part of the World Thinking Day Celebrations, a quiz competition was organized for the final year students of CSE on the 22nd of February, 2017. A quiz competition was also conducted as part of the National Science Day celebrations on the 28th of February.

An Essay Writing competition was conducted “for the girls of the department on the 8th of March, 2017, as part of the departments Woman’s Day celebrations. Also Dr. Rahmathuniza, Head of the Mechanical Engineering Department, conducted a talk to mark the same.”

ACHIEVEMENTS

Ms. Liyana Fizal, of S5 CSE, attended a 3 day workshop on “Open Source Software and its Promotion”, held at the Trivandrum Technopark on the 23rd of September, 2016. The program was conducted by ICFOSS and SPACE.

Mr. Shahabas KT, Mr. Nibras Nazar, Mr. Fadhil Basheer and Mr. Sai Pranav, Mr. Naeem Hadiqof S3 CSE, got selected for the finals of Malayala Manorama Yuva Mastermind Season 7, and their project received financial assistance for its implementation from Manorama. The grand finale was held at the Lulu Convention Centre in Thrissur, on the 1st of October, 2016.

The project titled “Home Automation Using Internet” developed by Mr. Muhammed Afnas, Mr. Muhammed Rafees, Mr. Nidhin K Kurian and Mr. Nikhil Unni, from S7 CSEB, was selected for the IoT Techathon Excel 2016 held at Government Model Engineering College, Kochin.

Mr. Muhammed Afnas, Mr. Muhammed Rafees, Mr. Nidhin K Kurian, Mr. Nikhil Unni, S7 CSEB students, participated in the

Ms.Liyana Fizal , Ms. Nihla K and Mr. Faris Mohammed, CSE Students, participated in Laravel Workshop conducted at the Malabar House, Malappuram, on the 8th of October, 2016.

Mr. Muhammed Afnas, Mr. Mohammed Rafees, Mr. Jishnu PS, Mr. Athul Dileep, Ms. Akshara B, all students of S7 CSE, got placed in Tata Consultancy Services during their campus recruitment drive conducted in the college.

Ms. Neha Parveen, of S3 CSE, won the first prize in a poster designing competition held as part of a Woman's Hackathon conducted by GEC Kannur, on the 8th of November, 2016, in association with ICFOSS.

The HEY NEWS app developed by Team FANTACODE, a startup initiative of our CSE students, bagged the second runner up prize in the Techspectations Media Hackathon, on the 19th of November, 2016.

Mr. Mohaize Jefrin and his team, composed of final year CSE Students, bagged the third prize at the startup i3 event held at Sahrdaya College of Engineering, Thrissur, in association with Kerala Startup Mission and OpenFuel, on the 20th of December, 2016

Mr. Fadhil Basheer, of S3 CSE, qualified for the semi finals of Speak For India 2016, a national level debate competition organized by Mathrubhumi and Federal Bank.

A paper entitled "DDoS Attack Detection Systems Based on Multivariate Correlation Analysis" authored by Mr. Afis Moosa, an M.Tech. student of our department, and Prof. Viju Poonthottam, Asst. Professor, CSE Department, was presented at KETCON 2017, on the 13th of January, 2017, jointly organized by KTU and KSCSTE. The program was held at Mar Athanasius College of Engineering, Kothamangalam.

Mr. Shabab Ahammed P, Mr. Varundas O, Mr. T Mohammed Jamsheed, Mr. Shaliq K, Mr. Nishanth A, Mr. Shahin KP and Mr. Muhammed Afnas KV, studnets of S8 CSE, participated in PASTICHE – 2017, the silver Jubilee exhibition of Al Farook Residential Secondary School, Calicut, on the 16th of January, 2017.

Ms. Anamika Kinattukara, and Mr. Anas VP, of S8 CSE-A, where both placed at Byju's Think & Learn Pvt. Ltd. as a Business Development Associate in Marketing and a Graphic Designer, respectively.

Ms. Anju C, Mr Athul Mandodi, Mr Mohammed Saneen A, Mr. Mohammed Abdul Muhaymin, Mr Mridul Jawhar and Mr Pranav K, students of S8 CSE obtained placements at Paramount Computer Systems.

CONCLUSION

The events conducted this year has only been possible due to the unity of the MATRICS family. MATRICS had succeeded in creating a community of tech-enthusiast and knowledge seekers and therby enhancing the productivity of the students. It was a great learning experiance and has enhanced the talents and qualities within each one of us in the MATRICS family.

The bonds built out of these events grows stronger and stronger day by day, as they were formed out of pure enthusiasm and thirst for knowledge. The participation of our juniors along with us in the events are notable. Their contributions makes us confident to say that the future of this organization is safe in their hands for the upcoming years.

Matrics committee 2016-17 use this opportunity to thank each and everyone for supporting the MATRICS programs and wishes all the very best to the upcoming committee.

MEMORIES

SAIF SHEREEF
S6 CSE B

Oh! All these memories
Spent with my loved ones
The days spent with my friends
Those endless moments

It's like tearing my heart apart
Its like carrying a painful burden
Can't sleep, can't talk or eat
Those endless memories

The unforgettable character
Those gossiping memories
Those 'chalas' of the class

Will never be able to forget
Those endless incidents
Those irritated faces
Which made me realize that dump all
Those angry faces
Which scared me out of my skin
And those smiling faces
Which tested me to smile

But all those days
Have become just mere ones
Momentous ones.

*"ഒരു കവിത കൂടി ഞാൻ എഴുതി വെക്കാം
എന്റെ കരളിൽ നീയെത്തുമ്പോൾ ഓമനിക്കാൻ"*

MUHAMMED ASHIQ K
S8 CSE B

സ്നേഹ സൂഫി

SABIR K
S8 CSE B

'ഞാൻ കാണാത്ത ദൈവത്തെ
ഞാൻ ആരാധിച്ചിട്ടില്ല '
ഈ സൂഫീ വാക്യം
എനിക്കു പ്രിയങ്കരമാണെന്ന്
നിനക്കറിയാം...
നീയായിരുന്നല്ലോ
ഹൃദയ രഹസ്യങ്ങളറിയുന്നവന്റെ
ലോകത്തേക്കെന്നെ
നയിച്ചത്...

നിന്നിലൂടെ ഞാൻ
ദർശിച്ചത്
അവന്റെ പ്രണയമായിരുന്നു
അവനിലൂടെ
നിന്റെയും...
അവന്റെ ഭവനത്തിലെ
അഥിതിയാകും വരെ
നിന്നിലൂടെ ഒഴുകി
പ്രണയിക്കാൻ പഠിക്കട്ടയോ
ഞാൻ..?

Art: JISHNU P S
S8 CSE A

നിഷ്കളങ്ക പ്രണയം

SHAHANA MOHAMMED
S8 CSE B

'ഹോ ഇതെന്താ നേരം വെളുക്കാത്തെ.." ഉറക്കം പകുതിയിൽ മുറിഞ്ഞു പോയപ്പോൾ തിരിഞ്ഞും മറിഞ്ഞും കിടന്ന് കൊണ്ട് അവൾ പറഞ്ഞു... ആദ്യമായി ട്രിപ്പ് പോകുന്നതിന്റെ എക്സൈറ്റ്മെന്റിൽ ആയിരുന്നു അവൾ "...നേരം മൂന്നു മണി ആയുള്ളൂ. ആറു മണി വരെ എന്താ ചെയ്യാ" എന്നാലോചിച്ച് പതിയെ പതിയെ അവൾ ഉറക്കത്തിലേക്ക് വീണു.

"എണീറ്റില്ലേ നീ ഇതു വരെ" എന്ന ഉച്ചത്തിലുള്ള ചോദ്യം കേട്ടാണ് അവൾ ഞെട്ടി ഉണർന്നത്.."അയ്യോ 6:30 ആയല്ലോ ഈശ്വരാ" എന്നും നിലവിളിച്ചു കൊണ്ട് പുതപ്പൊക്കെ വലിച്ചെറിഞ്ഞ് അവൾ പല്ലു തേക്കാൻ ഓടി. പല്ലു തേച്ചു കഴിഞ്ഞതും അമ്മ ചോദിക്കാൻ തുടങ്ങി "ഇന്ന് പോവാൻ ഭാവമൊന്നുമില്ല്യേ.. പോയി കുളിക്ക് പെണ്ണേ.." തലേന്നു തേച്ചു മടക്കി വെച്ച ഡ്രെസ്സും എടുത്തു കൊണ്ട് അവൾ കുളിക്കാൻ ഓടി .. "മഞ്ജൂ...നീ റഡിയായില്ലേ ഇതുവരെ" അപ്പുറത്തെ വീട്ടിലെ കാവ്യയുടെ ശബ്ദമായിരുന്നു അത്..

"ദേ വരുന്നു കാവ്യേ..." പാക്ക് ചെയ്തു വെച്ചിരിക്കുന്ന ബാഗും അമ്മ കൊടുത്ത പോക്കറ്റ് മണിയും കൊണ്ട് അവൾ പുറത്തേക്ക് വേഗത്തിൽ നടന്നു. ആ നടത്തത്തിനിടയിലും ഹാളിൽ കണ്ട കണ്ണാടിയിൽ നോക്കി കെട്ടിയ മുടിയും കല്ലു വെച്ച പൊട്ടും ഒന്ന് കൂടെ ശരിയാക്കാൻ അവൾ മറന്നില്ല...

"കാവ്യേ.. ഞാൻ എങ്ങനെ ഉണ്ട് കാണാൻ" നിറഞ്ഞ സന്തോഷത്തോടെ മഞ്ജു കാവ്യയോടു ചോദിച്ചു. ആ നന്നായിട്ടുണ്ട്.. ഒന്ന് വേഗം വരുമോ... ഇല്ലേൽ നമ്മളെ കൊണ്ടുപോകാതെ അവരങ്ങ് പോകും" കാവ്യ പറഞ്ഞു. അമ്മയോട് യാത്ര പറഞ്ഞ് മഞ്ജു ഒരു കയ്യിൽ ബാഗ് പിടിച്ച് മറു കൈകൊണ്ട് ശോൾ ഒതുക്കിക്കൊണ്ട് നടന്നു...

നടക്കുന്ന വഴിയെ അവൾ കാവ്യയോട് പറയുന്നുണ്ടായിരുന്നു "ആ പ്രണവും ഉണ്ടല്ലേ ട്രിപ്പിന്.. അവൻ എന്തിനാ വരണേ" അപ്പോൾ കാവ്യ പറഞ്ഞു "നീ എന്തിനാ വരണേ.. അതിനു തന്നെയാ അവനും വരണെ. അവൻ വന്നാലും വന്നില്ലെങ്കിലും നിനക്ക് എന്താ..?" ഇവളിതെന്താ ഇങ്ങനെ പറഞ്ഞെ എന്ന ഭാവത്തിൽ മഞ്ജു കാവ്യയെ ഒരു നോട്ടം, എന്നിട്ട് പറഞ്ഞു "എന്നോടമ്മ പറഞ്ഞിട്ടുണ്ട് അവനോട് മിണ്ടാനൊന്നും പോകണ്ടെന്ന്" കാവ്യയുടെ മറുപടി കാത്തുനിന്ന മഞ്ജുവിനോട് കാവ്യ പറഞ്ഞു "നിന്നോടൊന്നും ആരും പറഞ്ഞില്ലല്ലോ അവനോട് പോയി മിണ്ടാൻ" "..അല്ലാ..നീയും..." എന്ന് പറഞ്ഞ തുടങ്ങിയ മഞ്ജുവിന്റെ ഇടയിൽ കേറി കാവ്യ പറഞ്ഞു "എന്റെ കാര്യം വിട്ടേക്ക്... ഞാൻ പ്രണവിനോട് മിണ്ടും. അവൻ എന്റെ ഫ്രണ്ടാണ്... അവൻ എന്നോട് വന്ന് ഇഷ്ടാന്ന് പറഞ്ഞിട്ടൊന്നുല്ല്യ..." മം... എന്ന് മൂളിക്കൊണ്ട് മഞ്ജു കാവ്യയുടെ ഒപ്പം സ്കൂളിലേക്ക് യാത്ര തുടർന്നു.

സ്കൂളിൽ ആകെ ബഹളം തന്നെ ആണ്... ആരും മിണ്ടാതെ ഇരിക്ക് എന്ന് പറയാനോ.. ബോർഡിൽ പേരെഴുതാനോ ഇന്ന് ഇല്ല. എല്ലാരും വാ തോരാതെ സംസാരിക്കുകയാണ്. ചിലർ അവരവരുടെ ബാഗ് കാണിക്കുന്നുണ്ട് .ചിലർ ഡ്രസ്സിന്റെ ഭംഗി നോക്കുന്നുണ്ട് ..കളർ ഡ്രസ്സ് ഇട്ട് വല്ലപ്പോഴൊക്കെ അല്ലേ ഫ്രണ്ട്സിനെ കാണാറുള്ളൂ..മഞ്ജുവും കാവ്യയും ക്ലാസ്റൂമിൽ കേറിയതും ബോയ്സ് ഉച്ചത്തിൽ പറയാൻ തുടങ്ങി "പ്രണവേ.. ദേ മഞ്ജു എത്തി ' മഞ്ജു ഒന്നും മിണ്ടാതെ , പ്രണവ് എന്ന് കേട്ട ഭാഗത്തേക്ക് നോക്കാതെ നേരെ നടന്ന് ക്ലാസ്സിന്റെ ഒരു മൂലയിൽ ചെന്നിരുന്നു. കുറച്ചു കഴിഞ്ഞപ്പോൾ നീന ടീച്ചറും മധു സാറും വന്ന് ഗേൾസിന്റെയും ബോയ്സിന്റെയും എണ്ണം എടുത്ത് വരിക്ക് നിർത്തി. ഓരോരുത്തരായി വണ്ടിയിൽ കയറി .. ബാക്കിലേക്ക് ഓടിക്കയറിയ മഞ്ജുവിനെ മധു സർ പിടിച്ച് മുന്നിൽ ഇരുത്തി. ബാക്ക് സീറ്റ് ബോയ്സിനുള്ളതാണ് പോലും ...ഇതെന്താ ബോയ്സിനു മുന്നിൽ ഇരുന്നാൽ പോവാൻ ഒക്കുലെ എന്ന് മനസ്സിൽ ബോയ്സിനെ ചീത്ത വിളിച്ച് കൊണ്ട് മഞ്ജു മനസ്സില്ലാ മനസ്സോടെ മുന്നിലേക്ക് വന്നിരുന്നു . ഓരോരുത്തരായി കേറിത്തുടങ്ങി. മഞ്ജു കാവ്യക്ക് തന്റെ അടുത്ത് സ്ഥലം പിടിച്ച് അവളെയും കാത്തിരുന്നു ...കേറുന്ന ഓരോരുത്തരേയും നോക്കുന്നതിനിടയിൽ പ്രണവ് കേറുന്നത് കണ്ടപ്പോൾ മഞ്ജു അവൾ അറിയാതെത്തന്നെ മുഖം താഴ്ത്തി നിലത്തേക്ക് നോക്കിയിരുന്നു..എല്ലാവരും കയറി ബസ്സ് സ്റ്റാർട്ട് ചെയ്തു .. കാവ്യയെ അടുത്തു കിട്ടിയ സന്തോഷത്തിൽ മഞ്ജു ട്രിപ്പ് ആസ്വദിക്കാൻ തുടങ്ങി . ആദ്യത്തെ ട്രിപ്പ് ആയത് കൊണ്ടാകും മഞ്ജുവിന് സന്തോഷത്തിൽ കൂടുതൽ പേടി ആയിരുന്നു. അവൾ കാവ്യയുടെ കൈ മുറുകെപിടിച്ചു കൊണ്ട് പുറത്തെ കാഴ്ചകൾ നോക്കിക്കൊണ്ടിരിന്നു. ബസ്സിന്റെ പുറകിൽ നിന്നും ബോയ്സ് ഉച്ചത്തിൽ പറയുന്നുണ്ടായിരുന്നു 'അടിച്ചു പൊളി പാട്ട് വെക്കടോ.'

എല്ലാരും പാട്ടിന്റെയും ഡാൻസിന്റെയും രസത്തിൽ മുഴുകി ഇരിക്കുന്നതെല്ലാം ഒരു അത്ഭുതമെന്നോണം മഞ്ജു നോക്കി ഇരുന്നു. ഒറ്റക്കിരുന്ന മഞ്ജുവിനെ കണ്ട അഭിജിത്ത് അവളെ വിളിക്കാൻ പ്രണവിനെ പറഞ്ഞയച്ചു . . പ്രണവ് തന്റെ നേർക്ക് വരുന്നത് കണ്ട മഞ്ജു പുറത്തേക്ക് തല തിരിച്ചിരുന്നു. 'മഞ്ജൂ.. മഞ്ജൂ.. "പ്രണവ് വിളിച്ചപ്പോൾ ഒന്നും മിണ്ടാതെ അവൾ പുറത്തേക്ക് തന്നെ നോക്കി ഇരുന്നു . ' ഓക്കെ.. ഇൻട്രസ്റ്റില്ലെങ്കിൽ വേണ്ടാ...കളിക്കണം എന്ന് തോന്നുമ്പോൾ, വായോ.." എന്ന് മയത്തിൽ പറഞ്ഞുകൊണ്ട് ഒരു ചെറു പുഞ്ചിരിയോടെ പ്രണവ് തിരിച്ച് പോയി. പാട്ടും ഡാൻസും എല്ലാം കഴിഞ്ഞു . ' ദേ കുരങ്ങൻ ' എന്ന് ആരോ പറയുന്നത് കേട്ടാണ് മഞ്ജു ഉറക്കത്തിൽ നിന്ന് ഉണർന്നത് ..." ഇതാണോ..കാവ്യേ വയനാട് ? "മഞ്ജു അത്ഭുതത്തോടെ ചോദിച്ചു..." ഇത് ചുരം ആണത്രെ വയനാട്ടിലേക്ക് ഇനീം ഉണ്ട് .കാവ്യ പറഞ്ഞു .."നിനക്ക് ശർദ്ദിക്കാനൊന്നും വരുന്നില്ലല്ലോ..? . ഉണ്ടേൽ പറയണം കെട്ടോ.. പ്രണവിന്റെ കയ്യിൽ കവറുണ്ട് ഞാൻ മേടിച്ചു തരാം . ' കാവ്യ മഞ്ജുവിനോട് പറഞ്ഞു .."ഏയ് ,ഇല്ല ' എന്ന് പറഞ്ഞ് അവൾ പുറത്തെ കാഴ്ചകൾ ആസ്വദിക്കാൻ തുടങ്ങി ..കൂട്ടം കൂട്ടമായി ഇരിക്കുന്ന കുരങ്ങന്മാരും വലിയ മലകളും, താഴോട്ട് നോക്കിയാൽ കാണുന്ന പച്ചപ്പും ,എല്ലാം മഞ്ജുവിന് പുതിയ കാഴ്ചകൾ ആയിരുന്നു ...വയനാട് എത്തി ഒരു റെസ്റ്റോറന്റിൽ നിന്ന് പ്രഭാത ഭക്ഷണം കഴിഞ്ഞ് അവർ നേരെ ഇടക്കൽ ഗുഹ കാണാൻ പോയി ..എല്ലാവരും വളരെ ആവേശത്തിൽ ആയിരുന്നു.. കളിച്ചും ചിരിച്ചും ഓടിയും എല്ലാവരും മല കേറാൻ തുടങ്ങി ..പകുതി ആയപ്പോഴേക്കും എല്ലാവരും ക്ഷീണിച്ചു. തളർച്ച കാര്യമാക്കാതെ മല കേറിക്കൊണ്ടിരിക്കുന്ന കാവ്യയുടെ കയ്യിൽ തൂങ്ങി മഞ്ജുവും പതിയെ പതിയെ നടന്നു ..ഈ നടത്തത്തിനിടയിൽ എപ്പോ ഴോ മഞ്ജു കുറച്ചു നേരം നിന്നു . തിരിച്ചു നോക്കുമ്പോഴേക്കും കാവ്യ എത്തേിടത്തേക്ക് എത്തിക്കഴിഞ്ഞിരുന്നു..കൂട്ടിനു ആരെയെങ്കിലും കിട്ടുമോ എന്നു നോക്കിയ മഞ്ജു കണ്ടത് ' അയ്യോ..വയ്യ ' എന്ന് പറഞ്ഞ് കേറി വരുന്ന അഭിജിത്തിനെ ആയിരുന്നു.. ഹാ അബി എങ്കി അബി..അവന്റെ കൂടെ നടക്കാം ഇനി എന്നു കരുതി മഞ്ജു അവനെ കാത്തു നിന്നു . അതാ അബിയുടെ പിന്നാലെ പ്രണവും .. ഇടക്കെപ്പോഴോ മഞ്ജു മറന്നു പോയി അബിയും പ്രണവും കട്ട ചങ്ക്സ് ആണെന്ന് . പ്രണവിനെ കണ്ടതും പ്രാണഭയം കൊണ്ടെന്ന പോലെ മഞ്ജു ക്ഷീണമൊക്കെ മറന്ന് വേഗത്തിൽ മല കേറാൻ തുടങ്ങി . മല കയറി ഗുഹ കണ്ട് എല്ലാവരും തിരിച്ച് ബസ്സിൽ കയറി .

ശേഷം അവർ നേരെ ജൈൻ ടെംബിളിലേക്കു പോയി.. നല്ല തണുത്ത കല്ലുള്ള അമ്പലം. എല്ലാവരും ഫോട്ടോ എടുക്കാനും മറ്റുമായി നല്ല തിരക്കിലായിരുന്നു . മഞ്ജു അധികം ആരോടും മിണ്ടാതെ സ്ഥലങ്ങൾ എല്ലാം കണ്ടു നടന്നു . നടന്നു ക്ഷീണിച്ചത് കൊണ്ടാകണം അവൾ ഒരിടത്ത് ഇരുന്നു . പിന്നാലെ നടന്നിരുന്ന കുട്ടികൾ മഞ്ജുവിനെ കണ്ടതും അവിടെ നിന്നു . മഞ്ജു പൊതുവേ ആരോടും മിണ്ടാത്ത ശാന്ത സ്വഭാവക്കാരി ആയിരുന്നു .അവർ വന്നു ചോദിച്ചു' എവിടെ നിന്റെ ബോഡിഗാർഡ് കാവ്യ ?" മഞ്ജു ഒന്നും മറുപടി പറഞ്ഞില്ല .അവർ ഓരോരുത്തരും മഞ്ജുവിനോട് സംസാരിച്ചു കൊണ്ടേയിരുന്നു. മഞ്ജുവിന് അവസാനം തന്റെ മൌനം ദൂരെ ക ളയേണ്ടി വന്നു . ഇത്രയും കാലം ഒരുമിച്ച് പഠിച്ചിട്ടും ഇന്നാണ് മഞ്ജു അവരോടെല്ലാം സംസാരിക്കുന്നതും കമ്പനി ആവുന്നതും .

ഇതെല്ലാം കണ്ടുകൊണ്ട് പ്രണവ് അബിയോട് ചോദിച്ചു .."അവൾ എന്താടാ എന്നെ കാണുമ്പോയേക്കും കാള ചുവപ്പ് കണ്ട പോലെ ഓടുന്നത് ' അപ്പോൾ അബി പറഞ്ഞു 'നീ അന്ന് അവളോട് ഇഷ്ടാണെന്ന് പോയി പറഞ്ഞിട്ടല്ലേ ?" "അതിന്...വേണമെന്നു വെച്ചു ചെയ്തതല്ലല്ലോ..നിങ്ങൾ എല്ലാരും കൂടെ പറയിപ്പിച്ചതല്ലേ ' അബി ചിരിച്ചു കൊണ്ട് മറുപടി പറഞ്ഞു.."അതെ' പ്രണവിന്റെ തോളിൽ കൈ വെച്ച് കൊണ്ട് അബി ചോദിച്ചു 'നിനക്കിനി അവളോട് എന്തെങ്കിലും...?" .പ്രണവ് ഒന്നും മിണ്ടാതെ നടന്നു തിരിഞ്ഞ് നിന്ന് അബിയോട് പറഞ്ഞു ' ഞാൻ അവളോട് സംസാരിക്കാൻ പോവുകയാ..'.ബസ്സ് ലക്ഷ്യമാക്കി പ്രണവ് നടന്നു .

അവരുടെ അടുത്ത സ്ഥലം ഡാം ആയിരുന്നു .. ഈവനിംഗ് ടൈം ആയത് കൊണ്ട് നല്ല കാറ്റും തണലും ഉണ്ടായിരുന്നു.. എല്ലാവരും അവരവർക്കിഷ്ടപ്പെട്ട കാര്യങ്ങൾ ചെയ്യുകയായിരുന്നു ..ചിലർ കളിക്കുന്നുണ്ട് ചിലർ വെറുതെ വെള്ളം നോക്കി പുല്ലിൽ ഇരിക്കുന്നുണ്ട്..മഞ്ജുവിനെ തിരഞ്ഞ് നടക്കുകയായിരുന്ന പ്രണവിനെ സഹായിക്കാനെന്നോണം അബിയും മഞ്ജുവിനെ തിരയാൻ തുടങ്ങി. നീണ്ട തിരച്ചിലിനു ശേഷം അബി കാവ്യയെ കണ്ടെത്തി . സൂക്ഷിച്ച് നോക്കിയപ്പോൾ കാവ്യയുടെ മുന്നിലായ് മഞ്ജുവും ഇരിക്കുന്നുണ്ട് .. അവരെ കണ്ട പാടെ അബി പ്രണവിനെ വിളിച്ച് കാണിച്ചു കൊടുത്തു . ."ശ്ശേ..കാവ്യ ഉണ്ടല്ലോ കൂടെ . എങ്ങനെയാ മഞ്ജുവിനെ ഒറ്റക്കൊന്ന് കിട്ടാ.." പ്രണവ് അബിയോട് ചോദിച്ചു .."കാവ്യയുടെ കാര്യം ഞാനേറ്റു ' എന്നും പറഞ്ഞ് കൊണ്ട് അബി കാവ്യയെ പതുക്കെ വിളിച്ച് അവിടെ നിന്ന് നീക്കി..കാവ്യ പോയത് അറിയാതെ പുഴയിലേക്ക് നോക്കിയിരിക്കുന്ന മഞ്ജു പ്രണവ് വന്നത് അറിഞ്ഞു ..അറിയാതെ ആണെങ്കിലും പുല്ലിൽ അലസമായി കിടന്നിരുന്ന മഞ്ജുവിന്റെ നീണ്ട മുടി പ്രണവിന്റെ കാൽ കൊണ്ടൊന്നു വലിഞ്ഞു. പ്രണവിനെ കണ്ടതും എഴുന്നേറ്റ് ഓടാൻ ഭാവിച്ച മഞ്ജുവിനെ എഴുന്നേൽക്കാൻ അനുവദിക്കാതെ പ്രണവ് പറഞ്ഞു ' ഐ ആം സോറി മഞ്ജു '.മഞ്ജു കേട്ട ഭാവം നടിക്കാതെ ദേഷ്യത്തോടെ വെള്ളത്തിലേക്ക് നോക്കി ഇരുന്നു. അവളുടെ ഭാവമൊന്നും കണക്കിലെടുക്കാതെ പ്രണവ് തുടർന്നു 'ഞാൻ തന്നെ ഹേർട്ട് ചെയ്യാൻ വേണ്ടി പറഞ്ഞതല്ല , അന്ന് ഇഷ്ടമാണെന്ന് ..അവരെല്ലാവരും ധൈര്യമുണ്ടേൽ പോയി പറയെടാ എന്നും പറഞ്ഞ് വെല്ലുവിളിച്ചപ്പോൾ വന്ന് പറഞ്ഞതാ..താൻ അതിനു ശേഷം എന്നോട് മിണ്ടാതെ ആവും എന്ന് ഞാൻ കരുതിയില്ല . .ഇതൊക്കെ എല്ലാവർക്കും ഉണ്ടാവുന്നതല്ലേ.. താനും ഇത് കളിയായി എടുക്കും എന്ന് കരുതി.താൻ വീട്ടിൽ പറഞ്ഞപ്പോൾ തന്റെ അച്ഛൻ എന്റെ അച്ഛനോട് വന്നു പറഞ്ഞ് എനിക്ക് വഴക്ക് കിട്ടിയതിനൊന്നും എനിക്ക് **പ്രശ്നമില്ല** ..ഞാൻ ഇതെല്ലാം അന്നത്തെ ഒരു കളിയായെ എടുത്തിരുന്നുള്ളൂ. എനിക്ക് തന്റെ ഒരു നല്ല ഫ്രണ്ട് ആയാൽ കൊള്ളാം എന്നുണ്ട് . എന്നോടുള്ള ദേഷ്യം മാറുകയോ കുറയുകയോ ചെയ്താൽ എന്നോടൊന്നു ചിരിക്കാം ' മഞ്ജുവിന്റെ ചിരി പ്രതീക്ഷിച്ച് പ്രണവ് കുറച്ചു നേരം അവിടെ നിന്നു . മഞ്ജു അനങ്ങിയില്ല .. നിരാശയോടെയാണെങ്കിലും പ്രണവ് എഴുന്നേറ്റു പോയി .. പ്രണവ് പറഞ്ഞ കാര്യങ്ങൾ ആലോചിച്ച് മഞ്ജു അവിടെ ഇരുന്നു . ഞാൻ കാരണം പ്രണവിന് അച്ഛന്റെ കയ്യിൽ നിന്ന് വഴക്ക് കേട്ടോ.. അന്ന് തന്നെ അവനോട് നേരിട്ട് സംസാരിച്ചാൽ മതിയായിരുന്നോ..ഞാൻ ചെയ്തത് തെറ്റാണോ എന്നൊക്കെ പല ചോദ്യങ്ങൾ മഞ്ജുവിന്റെ മനസ്സിലൂടെ നീങ്ങിക്കൊണ്ടിരുന്നു ..

തിരിച്ച് പോകാൻ സമയമായപ്പോൾ മദു സർ എല്ലാവരെയും വിളിച്ചുകൂട്ടി ബസ്സിനു **അടുത്തേക്ക്** നടന്നു. മഞ്ജുവിന്റെ ഒരു ചിരി പ്രതീ ക്ഷിച്ച് പ്രണവും കാവ്യയും അബിയും ബസ്സിനടുത്ത് ഉണ്ടായിരുന്നു. മഞ്ജു അകലെ നിന്നു തന്നെ അവരെ നോക്കാൻ തുടങ്ങിയിരുന്നു. അവർ മൂന്നു പേരും സംസാരിക്കുന്നുണ്ട് ചിരിക്കുന്നുണ്ട് കളിക്കുന്നുണ്ട്. ഇതെല്ലാം കണ്ട് കൊണ്ട് വന്ന മഞ്ജു അവരുടെ അടുത്തെത്തി..അവർ മൂന്നു പേരും മഞ്ജുവിനെ നോക്കി ..വാ കാവ്യേ.. എന്നും പറഞ്ഞ് കാവ്യയുടെ കൈ പിടിച്ച് മഞ്ജുവും ബസ്സിൽ കയറി..ഹോട്ടലിൽ ചെന്ന് ഫ്രഷ് ആയി എല്ലാവരും ഫുഡ്ഡ് കഴിക്കാൻ നടന്നു ..അവിടെ കാവ്യ മഞ്ജുവിന് വേണ്ടി സ്ഥലം പിടിച്ചത് പ്രണവിന്റെ അടുത്തായിരുന്നു ..പ്രണവിനെ കണ്ടതു കൊണ്ടാകണം മഞ്ജു പ്ലേറ്റും പിടിച്ച് നിന്ന നിൽപ്പ് തന്നെ നിന്നു ..അത് കണ്ട പ്രണവ് എഴുന്നേറ്റ് വേറെ ഒരിടത്ത് ചെന്നിരിന്നു . പ്രണവ് ഒറ്റക്കിരുന്ന് ഭക്ഷണം കഴിക്കുന്നത് മഞ്ജു ഇടക്ക് നോക്കുന്നുണ്ടായിരുന്നു.. ഭക്ഷണം കഴിഞ്ഞ് എല്ലാവരും നേരെ ക്യാമ്പ്ഫയറിലേക്ക് നീങ്ങി.. എല്ലാവരും കളിയിലായിരുന്നു . മഞ്ജുവിന്റെ കണ്ണുകൾ പ്രണവിനെ തിരഞ്ഞുകൊണ്ടേയിരുന്നു.അതാ പ്രണവ് ഒറ്റക്ക് ചെന്നിരിക്കുന്നു . മഞ്ജു പതിയെ പ്രണവിന്റെ അടുത്ത് ചെന്നിരുന്നു .."എന്താ കളിക്കാൻ വരുന്നില്ലേ ?' ചെറു പുഞ്ചിരിയോടെ പ്രണവ് മഞ്ജുവിനെ നോക്കിക്കൊണ്ട് പറഞ്ഞു ' ഏയ് ഒരു മൂഡില്ല

' കുറച്ചു നേരത്തെ മൌനത്തിനു ശേഷം മഞ്ജു പ്രണവിനോട് പറഞ്ഞു."സോറി..".എന്തിനാണു സോറി എന്ന ഭാവത്തിൽ പ്രണവ് മഞ്ജുവിന്റെ നേരെ മുഖമുയർത്തി. മഞ്ജു ചിരിച്ച് കൊണ്ട് പ്രണവിന്റെ നേർക്ക് കൈ നീട്ടി എന്നിട്ട് ചോദിച്ചു 'ഫ്രണ്ട്സ്..?" കേട്ടത് വിശ്വസിക്കാനാകുന്നില്ല എന്ന പോലെ പ്രണവ് ചോദിച്ചു 'മ്ം..?'അപ്പോൾ ചിരിച്ച് കൊണ്ട് മഞ്ജു ചോദിച്ചു 'നമുക്ക് ഫ്രണ്ട്സ് ആകാം ?' അവളുടെ കയ്യിൽ തന്റെ കൈ ചേർത്ത് പ്രണവ് മഞ്ജുവിന്റെ ആ ചോദ്യത്തിനു മറുപടി നൽകി.

പിറകെ നടക്കാനറിയില്ല

ARJUN KV
S6 CSE A

പിറകെ നടക്കാനറിയില്ല
പറഞ്ഞു വീഴ്താൻ വശമില്ല
പണമെറിയാൻ പണമില്ല
പണച്ചാക്കുമല്ല
പാടാനറിയോ..ഇല്ല
ആടാനുമാവില്ല
"ചാറ്റ്" വാൻ അറിയോ
അറിയാം...ഭാഗ്യം
പക്ഷേ ,ചാടിക്കാനറിയില്ല
അറിയാവുന്നതോ
ചിരിക്കാനറിയാം
തുറന്നു സംസാരിക്കാനും
പിണങ്ങാനറിയാം
പിന്നെ തല്ലാനും
പക്ഷേ ,അതവർക്കുവേണ്ട
അവർക്കതറിയില്ല പോലും

COMPUTER SCIENCE & ENGG. [CSE]
INFORMATION TECHNOLOGY [IT]
COMPUTER APPLICATIONS [MCA]

S8 CSE A

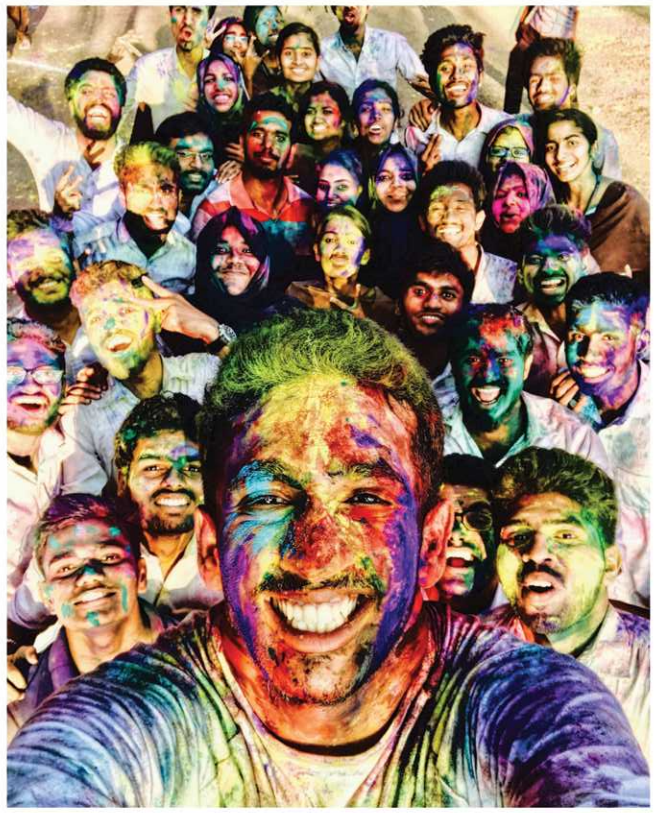

നിശബ്ദത
പാലിക്കുക
SILENT PLEASE

OMPUTER SCIENCE & ENGG. [CSE]
NFORMATION TECHNOLOGY [IT]
COMPUTER APPLICATIONS [MCA]

S8 CSE B

"Depression is not a sign of weakness
It means you have been strong for far too long"

MUFLIHA K P
S4 CSE A

ശബ്ദങ്ങൾ

MAQBOOL SUHAIL
S8 CSE A

വെട്ടിമാറ്റുന്ന പച്ചപ്പിൽ
നിലച്ചു പോയ ചില ശബ്ദങ്ങൾ...
വികസനത്തിന്റെ കറുത്ത
തുണി കൊണ്ട്..
വാ മൂടിക്കെട്ടിയവർ..
തടഞ്ഞതിനെയൊക്കെയും
തട്ടിമാറ്റി, മുന്നേറിയ ലോകം
ഇന്ന് ഉയരുന്നുണ്ട്
മറ്റു ചില ശബ്ദങ്ങൾ..
എരിയുന്ന വേനലിൽ...
മഴ പെയ്യാത്തിടങ്ങളിൽ...

അമ്മയാണ് സത്യം

RAEEZ NAZAR
S6 CSE B

നമ്മുടെ വർത്തമാനകാലം അമ്മ മനസ്സുകളുടെ ആകുലതകളുടെയും, വ്യാകുലതകളുടെയും കാലമാണ്. നമ്മുടെ സഹോദരങ്ങളായ ജിഷ്ണുപ്രണോയ്, റാസില തുടങ്ങിയ എത്രയെത്ര യുവത്വങ്ങളാണ് ഇവിടെ ഹോമിക്കപ്പെടുന്നത്. ഇവരൊക്കെ തന്നെ എന്നെയും നിങ്ങളെയും പോലെ സ്വന്തം മാതാക്കളുടെ അമ്മിഞ്ഞപ്പാൽ നുകർന്നുകൊണ്ടല്ലേ പിച്ചവെച്ച് വളർന്നു തുടങ്ങിയത്. കൈവളരുന്നോ-കാൽവളരുന്നോ എന്നിങ്ങനെ കുഞ്ഞുങ്ങൾ വളർന്നു വലുതാകുന്നത് ഇമ പൂട്ടാതെ നോക്കി കാണുന്ന നമ്മുടെ അമ്മയെ കുറിച്ച് ഒരു നിമിഷം അറുപത് സെക്കന്റെങ്കിലും നമുക്ക് ഇന്നത്തെ ജീവിത തിരക്കിനിടയിൽ ഓർക്കാൻ സമയമുണ്ടോ?

പ്ലസ് ടു തലം വരെ നമ്മെ നിമിഷങ്ങളെന്നോണം പരിപാലിച്ചു കൊണ്ടുവന്ന നമ്മുടെ അമ്മമാർ ഇപ്പോൾ കാതങ്ങൾക്കകലെയുള്ള നമ്മുടെ പഠന കാര്യങ്ങൾ ഉൾപ്പടെ അവരുടെ മനസ്സുകളിലൂടെ മിന്നിമറിയുമ്പോൾ നാമിവിടെ എന്തുചെയ്യുന്നു. അമ്മ മനസ്സിന്റെ ഉൽകണ്ഠ നാം കാണുന്നുണ്ടോ? നാം അറിയുന്നുണ്ടോ? നമ്മുടെ പഠനത്തിനായോ അതിലുപരിയോ നാം ചിലവഴിക്കുന്ന സമയങ്ങൾ എന്തിനൊക്കെവേണ്ടിയാണ്. മാനസിക ഉല്ലാസത്തിന് ചിലവഴിക്കുന്ന സമയത്തിനപ്പുറം നമ്മിൽ പലരും സമയം വൃഥാ കളയുന്നില്ലെ? അല്ലെങ്കിൽ തെറ്റിലേക്ക് കൂപ്പുകുത്തി വീഴുന്നില്ലേ? ദൈവ വിചാരത്തിനപ്പുറം നാം പലരും പ്രവർത്തിക്കുന്നില്ലേ?

നമ്മുടെ കൗമാരം യുവത്വത്തിലേക്ക് കാലൂന്നുന്നതിനിടയ്ക്ക് നമ്മളിലുണ്ടാകുന്ന മാറ്റങ്ങൾ നാം ഉൾകൊള്ളുന്നതിനപ്പുറം നമ്മുടെ അമ്മ മനസ്സുകൾക്ക് വ്യക്തമായും ബോധ്യപ്പെടുകയും അതിനനുസരിച്ച് അവരുടെ മനസ്സുകളെ പാകപ്പെടുത്തുകയും ചെയ്യുന്നുണ്ടെന്ന് നാം അറിയുന്നില്ല.

എല്ലാ ശാരീരിക അവശതകളെയും അവഗണിച്ച് നമ്മെ പത്ത്മാസം ചുമന്ന് നൊന്ത് പ്രസവിച്ച നമ്മുടെ മാതാവ്. അതല്ലേ ലോകത്തിലെ ഏറ്റവും വലിയ സത്യം. യാഥാർത്ഥ്യമെന്ന് ഉറക്കെ പറയാവുന്ന സത്യം. ഈ സത്യത്തെ അംഗീകരിക്കാത്തവരായി മനുഷ്യകുലത്തിൽ ആരും ഇല്ല എന്നതും സത്യംതന്നെ. നമ്മെ നൊന്ത് പ്രസവിച്ച മാതാവ് ചൂണ്ടികാണിക്കുന്ന ആളിനെയാണ് പിതാവ് എന്ന് നാം വിളിക്കുന്നതെന്ന യാഥാർത്ഥ്യം ലോകം അംഗീകരിച്ചതാണല്ലോ.

ഇവിടെയാണ് ഒരു മകന്, മകൾക്ക് മാതൃത്വത്തിന്റെ വില അറിയേണ്ടത്. ഈ കാലഘട്ടത്തിൽ എന്തിനെയും നമുക്ക് വിലകൊടുത്ത് വാങ്ങാൻ കഴിയും. എന്നാൽ മാതൃത്വം വിലക്കെടുക്കാനാവില്ലല്ലോ. ഏതൊരു ജന്മവും സുകൃതം നേടണമെങ്കിൽ അവന്റെ, അവളുടെ സ്പന്ദനങ്ങളിൽ മാതാവിനോടുള്ള വിധേയത്വം ഉണ്ടാകണം. തനിക്ക് ജന്മം കൊടുത്തതിനപ്പുറം ഒരു മാംസപിണ്ഡത്തെ ഞാനാക്കി മാറ്റിയതിലെ അദ്ധ്വാനം, പരിലാളനം, ത്യാഗം എന്നു തുടങ്ങി ഏത് വാക്ക് ഉപയോഗിച്ചാലും അത് സമ്പൂർണ്ണമാവുകയില്ല. അത്രത്തോളം ഉയരത്തിലാണ് ഈ ചിന്തകൾ ചെന്നെത്തി നിൽക്കുന്നത്.

പുരാണങ്ങളിൽ ഭൂമിയെ മാതാവായി കാണുന്നു. നാടിനെ മാതാവിന്റെ ഗണത്തിൽ പെടുത്തുന്നു. ശക്തിയെയും, സ്നേഹത്തെയും, ശൗര്യത്തെയും, ക്രോധത്തിനെയും ഒക്കെ ഈ ഗണത്തിൽപെടുത്തികൊണ്ടുള്ള പുരാണ ഇതിഹാസങ്ങളാൽ, സാഹിത്യസൃഷ്ടികളാൽ നമ്മുടെ സംസ്കാരം സമ്പന്നമല്ലെ. ലോകചരിത്രമെടുത്ത് നോക്കിയാലും ഏതൊരു വ്യക്തിയുടെയും ജീവിത വിജയത്തിനു പിന്നിൽ ഒരു സ്ത്രീയുടെ ശക്തി സ്രോതസ്സുണ്ടായിരുന്നു എന്നതും നഗ്നമായ സത്യംതന്നെ.

നമ്മുടെ വിരൽതുമ്പിൽ ലോകത്തെ എത്തിക്കാൻ കഴിയുന്ന ഈ ആധുനിക കാലഘട്ടത്തിൽ നമുക്ക് ആവശ്യമായവയെല്ലാം നമ്മുടെ ചുറ്റിലും നമുക്ക് എത്തിക്കാൻ പ്രയാസമില്ല. അതിനുതകുന്ന വിധം ശാസ്ത്രവും ഭൗതിക ജീവിത ക്രമങ്ങളും ആകാശംമുട്ടെ വളർന്നു കഴിഞ്ഞു. എന്നാൽ അമ്മ മനസ്സുകളുടെ താളക്രമങ്ങൾ അനസ്യൂതം ചലിക്കുന്നതിനിടെ എവിടെയെങ്കിലും ഒരു താളപ്പിഴ സംഭവിച്ചാൽ ഉണ്ടാകുന്ന പ്രശ്നങ്ങളെകുറിച്ച് ചിന്തിക്കാൻ നമുക്ക് സമയം എവിടെ. ഭൂമി തന്റെ അച്ചുതണ്ടിൽ കറങ്ങി കൊണ്ടിരിക്കുന്നതിൽ ഒരു സെക്കന്റിൽ എന്തെങ്കിലും ഭ്രംശം സംഭവിച്ചാലുണ്ടാകുന്ന ബഹിർ സ്ഫുടനങ്ങൾ എന്തൊക്കെയായിരിക്കും. ഞാനും നിങ്ങളും സങ്കൽപ്പിക്കുന്നതിനപ്പുറം ആയിരിക്കും അതുണ്ടാക്കാൻ പോകുന്നത്. അതുപോലെതന്നെയല്ലെ അമ്മ മനസ്സുകളുടെ താളപ്പിഴയും. ഒരിക്കലും ഞാനും നിങ്ങളും ആഗ്രഹിക്കാത്ത ആ ദുരന്തം നമ്മിൽ സന്നിവേശിപ്പിക്കാതിരിക്കാൻ നമുക്ക് കരുതൽ അത്യാവശ്യമല്ലെ.

ആയുസ്സിന്റെ ഏറെ ഭാഗവും മകന്റെ, മകളുടെ താത്പര്യസംരക്ഷണത്തിനായി ജീവിതം ഉഴിഞ്ഞുവെച്ച നമ്മുടെ അമ്മമാരുടെ ജീവിതം കനൽക്കട്ടകളില്ലാതെ, ഭൂകമ്പങ്ങളില്ലാതെ, കൊടുങ്കാറ്റുകളില്ലാതെ, പ്രളയങ്ങളില്ലാതെ, മന്ദമാരുതനാൽ തലോടികൊണ്ടുള്ള കൊച്ചരുവിയായി തീരാൻ നമുക്കും ഏറെ സംഭാവനകൾ അർപ്പിക്കാൻ കഴിയും. അത് എന്തൊക്കെയെന്ന് ബോദ്ധ്യപ്പെടാൻ സ്വല്പസമയമെങ്കിലും പുറകിലേക്ക് നമ്മുടെ മനസ്സിന്റെ പെന്റുലും തിരിച്ചുവെച്ചാൽ മതി.

''അമ്മയല്ലാതൊരു ദൈവമുണ്ടോ; അതിലും വലിയൊരു കോവിലുണ്ടോ'' എന്ന ഈരടികളോടെയുള്ള ഗാനഗന്ധർവൻ യേശുദാസിന്റെ പഴയ സിനിമ ഗാനത്തിന്റെ മാറ്റൊലികൾ ഇന്നും അന്തരീക്ഷത്തിൽ നിറഞ്ഞുനിൽക്കാൻ ആവശ്യമായതെന്തോ അതിനെ പ്രവർത്തി പഥത്തിൽ എത്തിക്കാൻ നമുക്ക് സാധ്യമാകണം, സാധ്യമാക്കണം. ഓർമ്മവെച്ചനാൾ മുതൽ മാതൃപരിചരണങ്ങളിൽ നമുക്കുണ്ടായ അനുഭവങ്ങളിൽ കുറച്ചെങ്കിലും ഓർമ്മിക്കാൻ ശ്രമിക്കുക. അവയിലെ പ്ലസ്സും, മൈനസ്സും നമുക്ക് ഇപ്പോൾ തിരിച്ചറിയാനാവും. ഒരു മകൻ, മകൾ തന്റെ മാതാവിനോട് അനുവർത്തിക്കേണ്ട പെരുമാറ്റം, ഇടപെടലുകൾ, സ്വഭാവ വിശേഷങ്ങൾ നാം ഇതിനകം ഈ ലോകത്തുനിന്ന് പഠിച്ചു കഴിഞ്ഞിട്ടുണ്ടല്ലോ. ഈ തിരിച്ചറിവുകൾ നമ്മെ ചിന്തിപ്പിക്കാനുതകുമെങ്കിൽ, തന്റെ ചെയ്തികളിൽ ഉണ്ടാകുമായിരുന്ന തെറ്റുകളുടെ ആഴവും പരപ്പും നമുക്ക് ബോധ്യമാകുന്നുണ്ടെങ്കിൽ, അവ തിരുത്താനുള്ള ആർജ്ജവം നമ്മുടെ മനസ്സിനുണ്ടാകുമെങ്കിൽ നാം ഈശ്വരാധീനമുള്ള ഒരു മനുഷ്യനായിമാറി കഴിയും. ഒരു മാംസപിണ്ഡത്തിൽ നിന്നും എന്തിനും പോരുന്ന ഒരു മനുഷ്യനാക്കി നമ്മെ മാറ്റിയെടുത്ത മഹാ സത്യത്തെ നമുക്ക് നമ്മുടെ മനസ്സിന്റെ പൂമുഖത്തല്ല അന്തരാളത്തിൽ ഒളിപ്പിക്കാൻ നാം വെമ്പൽകൊള്ളും. ആ ഒരു നിയതിയാണ് നമ്മെ യാഥാർത്ഥ മനുഷ്യനാക്കി മാറ്റുന്നത്.

പ്രപഞ്ചവും, സർവ്വമതങ്ങളും, പ്രവാചകരും, പുരാണങ്ങളും, ദൈവങ്ങളും എല്ലാം പറയുന്ന ആ സത്യത്തെ നമുക്ക് വാരി പുണരാം. ഗാഢാലിംഗനത്താൽ വീർപ്പ്മുട്ടിക്കാം. അതോടെ തീരുന്നുവോ നമ്മുടെ കടമ. ഇല്ല എന്നു തന്നെ നമുക്ക് ഉറപ്പിച്ചു പറയാൻ കഴിയണം.

എന്നെ ഞാനാക്കിയ തന്റെ മാതാവിനെ ജീവിതാന്ത്യം വരെ നമ്മുടെ കൂടെ നിർത്താൻ നമുക്ക് കഴിയണം. അവർ ആഗ്രഹിക്കുന്ന എല്ലാ പരിചരണങ്ങളും നൽകി തന്റെ ജീവനും ജീവിതത്തിനും നിദാനമായ സത്യത്തെ പുൽകികൊണ്ടാകട്ടെ നമ്മുടെ അന്ത്യവും. അതാകട്ടെ ഞാനും നിങ്ങളും ആഗ്രഹിക്കുന്നതും, ആഗ്രഹിക്കേണ്ടതും. സഫലീകരിക്കേണ്ട യാഥാർത്ഥ്യവും അതുതന്നെ. സത്യമേവ ജയതേ.....

PH: 75599 10000
75588 36666
99957 25123

RITZY
RESTAURANT & CATERING

HIGHWAY JUNCTION
DEIRA TOWER, KUTTIPURAM

KELTRON JUNCTION
THANGALPADI

special packages

THREADING
FACIAL
PEDICURE &
MANICURE
₹1200

CLEANUP
WAX
HOT OIL
₹1500

HAIR CUTTING
HAIR SPA
HAIR COLOURING
₹1300

for queen's...
KRASOTA
Beauty Parlour
PH: 9645277756, 9645055922

CONVERSATION WITH TIME

MUHAMMED SANOFAL
S8 CSE B

I don't get why you have to run away
I wanna know why you can't stay,
Life's been a complete relay
Because of you I'm forced not to delay,
Hey! I'm talking to you Mr.Time .

I don't blame me for being lazy
But I do blame you for being nasty
I wanna end this game and have some "masti",
Only if you were a bit more catchy
I'm again talking to you Mr. Time

Due to the lack of "you", I'm not punctual
Then why be so cruel?
I don't want you after my funeral,
And now I'm all emotional
Atleast now give me some attention Mr.Time.

Time is so meagre
When'll you be mine? I'm so eager;
Life's in a boiling beaker
Life is so short, why not bigger?
With all this little time, what should I do Mr.Time?

So I beg for some more time.
I'm tired of all this rhyme,
I've to wake up sharp at nine
Don't wanna be late for my prime
Got no time, Mr.Time!

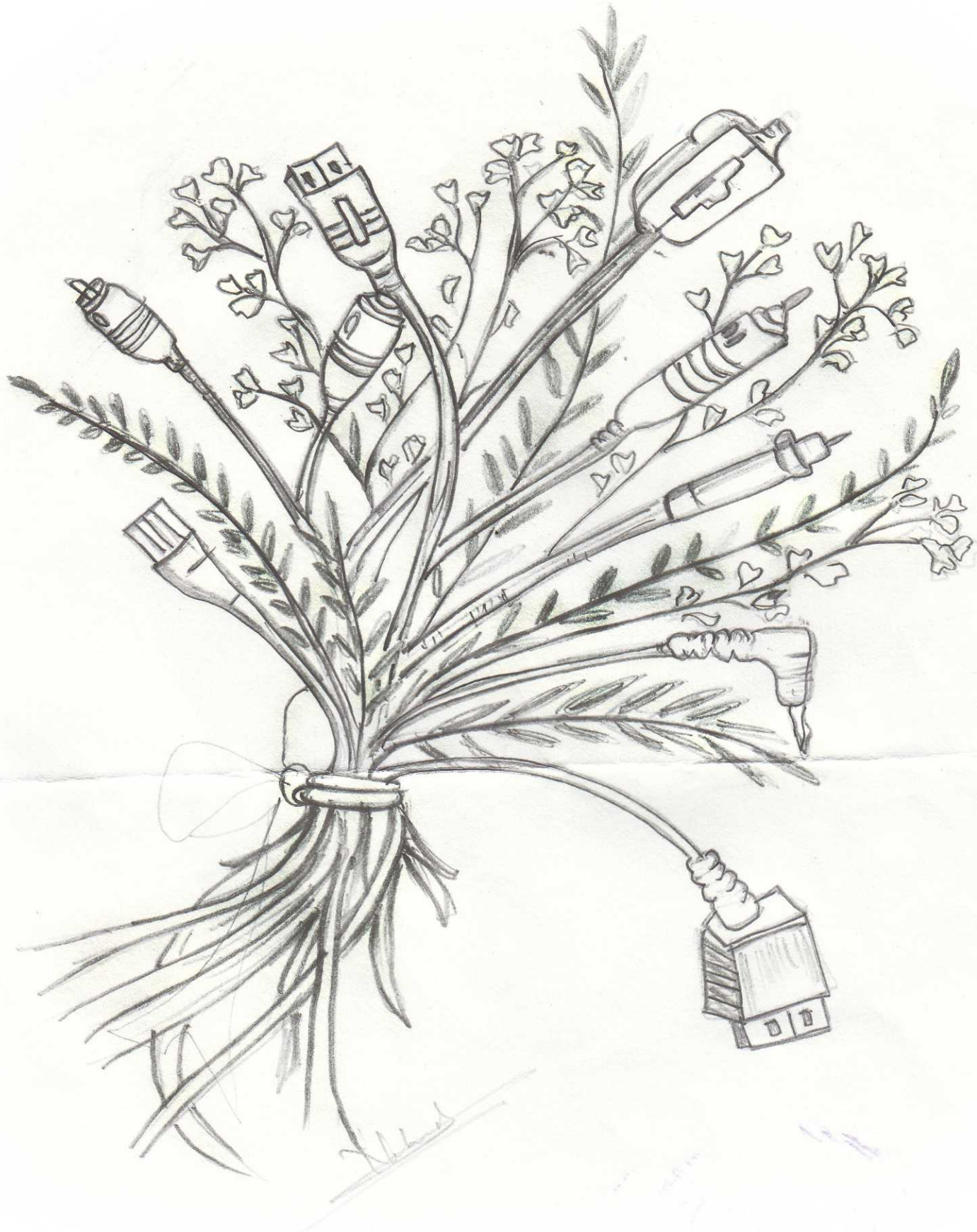

"The art challenges the technology and the technology inspires the art"

NIHALA
S6 CSE B

THE FUTURE OF AI & MANKIND

RASIN ANSAR
S6 CSE B

"One can imagine such technology outsmarting financial markets, out-inventing human researchers, out-manipulating human leaders, and developing weapons we cannot even understand. Whereas the short-term impact of AI depends on who controls it, the long-term impact depends on whether it can be controlled at all."

-Stephen Hawking

Artificial intelligence is growing at an exponential rate. AI can encompass anything from Google's search algorithms to IBM's Watson to autonomous weapons and self driving cars. As we are now living in the dawn of artificial intelligence, the big question remains; What does the future hold?

There are many different types or forms of AI Since AI is a broad concept, the critical categories we need to think about are based on an AI's caliber or what it is programmed to do. There are three major AI Caliber categories; ANI(Artificial Narrow Intelligence),AGI(Artificial General Intelligence) & ASI(Artificial Superintelligence).

Artificial Narrow Intelligence(ANI): It is also known as weak intelligence, and it specializes in one area. There's AI that can beat the world chess champion in chess, but that's the only thing it does. Ask it to figure out a better way to store data on a hard drive, and it'll look at you blankly.

Artificial General Intelligence (AGI): Sometimes referred to as Strong AI, or Human-Level AI, Artificial General Intelligence refers to a computer that is as smart as a human across the board—a machine that can perform any intellectual task that a human being can. Creating AGI is a much harder task than creating ANI, and we're yet to do it.

Artificial Superintelligence (ASI): ASI can be defined as the AI that can surpass even the most elite human minds in their respective fields.

As of now, humans have conquered the lowest caliber of AI-ANI in many ways, and it's everywhere. The AI Revolution is the road from ANI, through AGI, to ASI- a road we may or may not survive but that, either way, will change everything.

We are now living in a world that is full of ANI systems. From IBM Watson,Google Waymo to the photo editing application prisma, we are in a state where they are not scary anymore. However, there have been situations where badly programmed AI caused isolated disasters like crashing stock markets and knocking out power grids.But while ANI doesn't have the capability to cause an existential threat, we should see this increasingly large and complex ecosystem of relatively-harmless ANI as a precursor of the world-altering hurricane that's on the way.

The road from AGI to ASI will be relatively simple than the road from ANI to AGI due to the exponential growth. This may lead to the obsoletion of manpower in many key areas. We humans established our superiority on the basis of our intelligence and we may lose that power sooner or later to a being of higher intelligence which was created by ourselves.

Then there comes the problem of morality We do things based on the loose moral codes we have and also based on human feelings like sympathy,love or fear. When it comes to machines, that line is blurred. This leads to a question, what motivates an AI system?

The answer is simple; It will be whatever we programmed it's motivation to be.

"THE REAL THREAT BEHIND ARTIFICIAL INTELLIGENCE"

MRIDUL P. J
S8 CSE A

If you are a fan of Sci-Fi movies, you might have seen movies like "The Terminator","I-Robot", "2001: A space odyssey" and thought how Artificial Intelligence like HAL 9000 and SkyNet can be a threat for us in the future. Robots and machines trying to take over the world has been a concern for people for a long time.However, under all this fear,people seem to have overlooked the present threat AI are causing for us.

It has been predicted that within 25 years,2 out of 3 cars will be autonomous self-driving cars, replacing the jobs of millions of taxi drivers. Forget about robots conquering the world, these machines are taking over our JOBS!Right now, you might be thinking, "My future job is way more complicated than just driving a car. So I'm safe."Don't relax just yet, there's more.IBM Watson is a supercomputer capable of recognizing questions in our natural language and answering them like real people. This machine could easily replace people working at various call centres, help desks and other similar jobs. Answering questions is not the only thing it can do.Because Watson can read, analyze, and learn from natural language just like humans, it can make the sorts of informed, context-specific decisions we would expect from a person. In fact, when Bon Appétit (American food and entertaining magazine company) invited Watson to dig into their magazine's database of some 9000 recipes, Watson effectively taught itself how to cook.Once it understood the principles of taste and cuisine style, as well as the intricate mechanics of flavor combinations, it was able to generate new, creative dishes. Moreover, since Watson is capable of dynamic learning, it literally gets smarter by tracking feedback from its users and learning from both failures and successes.Watson-based technologies are able to replace many of the current services of human travel agents, bank officers, real estate agents, and financial advisors by drawing upon its knowledge of existing information to provide detailed answers to questions, such as "Given our interests, what's a low-key and romantic beach I could travel to with my wife this summer?" "Given my age and goals, how should I diversify my retirement portfolio?" and "Given our family dynamics and income, which neighborhood in my city offers both great schools and affordable homes?" Even more disruptive is the way Watson is already altering the medical industry.Last July, MIT Technology Review reported that Watson is poised to overtake human doctors in oncology expertise. With some tweaking to its current knowledge base, Watson will soon be able to stay informed of all the cutting-edge research data and provide up-to-the-minute treatment recommendations, exceeding what even the most focused human doctor is able to provide.

However, Watson cannot perform any task on its own. It can only give advice and instructions to do a certain task and still requires people to execute them. Next in line of the competition is Google DeepMind. DeepMind was able to create an Artificial Intelligence, which is able to learn to perform almost any task on its own. DeepMind's AI learns by experimenting until it finds the best way to complete the task and in multiple occasions has shown to perform better than humans do. It is able to do this without any previously provided instructions or data. On march 15th last year, AlphaGo, an AI developed by DeepMind, made worldwide news by defeating the world champion Lee Sedol in the Game of Go. Go is a traditional Chinese game, which is a thousand times more complex than chess. Alpha Go was trained by showing it videos of professional Go games and making it compete with itself. The AlphaGo is only a glimpse of what DeepMind can do. Since the AI is developed for General Purpose, it can perform task involving software as well as hardware. It can take data in any form and train itself based on the output of its actions, getting better each time. It can potentially learn to do any task if given enough time. It could even perform science experiments and research. The best part of employing a machine is that it will work for free, even on Sundays without complaining.

The machines will keep getting better, but this does not mean we will all end up jobless. Every profession has a Science side and a Creative side. The machines may be able to perform the scientific part better than us, but it still requires our creative skills to assist and guide it. And who knows, perhaps the age of the machines may give rise to new jobs that are less boring and requires more creativity.

****

വിധി

MUHAMMED AFNAS K V
S8 CSE B

ഭാവിയിൽ ആരാകണം എന്ന ചോദ്യത്തെ അഭിമുഖീകരിക്കാതെ പഠിച്ചിറങ്ങിയ ഒരു വിദ്യാർത്ഥിയെയും കാണിച്ചു തരാനാകില്ല ഡോക്ടർ ,എഞ്ചിനീയർ ,പാട്ടുകാരൻ ,അദ്ധ്യാപകൻ, ബിസിനസ്സ്മാൻ എന്നിങ്ങനെ നമ്മൾ പറഞ്ഞ ഓരോ ഉത്തരങ്ങളും ഓർത്തെടുക്കാൻ വളരെ എളുപ്പമായിരിക്കും. നിങ്ങൾ ഒരു കാര്യം ആഗ്രഹിച്ചുവെന്നിരിക്കട്ടെ , എന്നാൽ അതിനു വിപരീതമായാണ് സംഭവിക്കുന്നതെങ്കിൽ അതേ ആഗ്രഹത്തെക്കുറിച്ച് ഇടയ്ക്കിടെ ഓർക്കാതിരിക്കാനാവില്ല എന്നതാണ് സത്യം .

എനിക്കുമുണ്ടായിരുന്നു നിറമുള്ള സ്വപ്നങ്ങൾ കാണാൻ പ്രേരിപ്പിച്ച ഒരു പഠനകാലം. ഒരു ഡോക്ടർ ആവുക എന്നതിൽ കവിഞ്ഞ് ഒരു സ്വപ്നവും എന്നെ അലട്ടിയിരുന്നില്ല. കഴുത്തിലണിഞ്ഞ സ്റ്റെതസ്കോപ്പുമായി സേവന സന്നദ്ധനായ ഒരു ഡോക്ടർ തന്നെയായിരുന്നു കണ്ണാടിയിൽ പലപ്പോഴായി എനിക്ക് മുന്നിൽ വന്ന പ്രതിബിംബം .ഓരോ ചുവടും ഞാൻ വെച്ചത് എന്റെയീ ലക്ഷ്യത്തിലേക്ക് തന്നെയായിരുന്നു . സാഹചര്യങ്ങൾ എന്റെ ലക്ഷ്യത്തിൽ നിന്നും പതിയെ എന്നെ അകറ്റാൻ തുടങ്ങി. മുഴുവനാകാതെ എന്റെ സ്വപ്നങ്ങൾ ഇടയ്ക്കു വെച്ച് മുറിഞ്ഞു. ഇന്ന് ഞാൻ എത്തിപ്പെട്ടിരിക്കുന്നത് തികച്ചും അപരിചിതമായൊരു ലോകത്താണ്. ഇവിടെ ഞാൻ പറഞ്ഞതും പ്രവർത്തിച്ചതും യാന്ത്രികമായാണ്. എനിക്കെന്നെ നഷ്ടപ്പെട്ടതും ഇവിടെ വെച്ചാണ്. കഴിഞ്ഞ നാലു വർഷമായി ഞാൻ എന്നെ തന്നെയാണ് തിരഞ്ഞുകൊണ്ടിരിക്കുന്നത്. സ്വയം കാണാനാകാത്ത വിധം എന്റെ കണ്ണുകൾക്ക് തിമിരം ബാധിച്ചിരിക്കുന്നു. ഡോക്ടറാവാൻ ആഗ്രഹിച്ചു ഒടുവിൽ ഞാൻ ഒരു രോഗി ആയിരിക്കുന്നു... ഞാൻ മനസിലാക്കുന്നു.ഇതാണ് എന്റെ വിധിയെന്ന്...എനിക്കായി എഴുതപ്പെട്ട ഞാൻ അനുഭവിച്ചു തീർക്കേണ്ട എന്റെ വിധി...

"Freedom is the open window through which pours the sunlight of the human spirit"

Aisha Harshad
S4 CSE A

അവ്യക്ത ചിത്രങ്ങൾ

JAMEELA NASMIN
S6 CSE A

ഓർമ്മകളുടെ മഞ്ഞയിലകൾ
കൊഴിയുമീ ഉദ്യാനത്തിൽ
കടന്നുപോയാൽ വരച്ചിട്ട
കാലടിപ്പാടുകൾ.
ത്രേതായുഗത്തിനും മുമ്പ്
പെയ്യുന്ന മഴ..
നക്ഷത്രങ്ങൾ ജനിക്കും മുമ്പുള്ള
തണുപ്പ്...
ഇളം മഞ്ഞക്കുമ്പിളിൽ
അരളിപ്പൂ വിതറി
ചെറുമഞ്ഞത്തുമ്പികളാം
തിരുവാഹനമേറി
കർക്കിടകം ചാർത്തിയ
കരിവളകളോടൊപ്പം
വരമായ്, വരമൊഴിയായ്
കാവ്യ പ്രവാഹം
ആയിരമവ്യക്ത ചിത്രങ്ങൾ
വരക്കുന്നു.
ദിക്കറ്റുയരുന്ന നഷ്ടബോധങ്ങളും
കുരുങ്ങിക്കിടക്കുമെൻ സ്വപ്നനൂലിഴകളും...

കണ്ണാടിച്ചിറകുകൾ

GAYATHRI A N
S6 CSE A

ഈ ഒരു ജന്മം മനുഷ്യനായി പിറന്നു
രണ്ടു കാലും കയ്യും ഉള്ള ഞാൻ, ഇഴഞ്ഞും വീണും
നടക്കാൻ പഠിച്ചു...
നടന്നിട്ട് ഓടാനും, ഓടി ഓടി ഉയരങ്ങൾ കയറാനും...

മനുഷ്യനല്ലായിരുന്നേൽ...
മനുഷ്യനായി പിറന്നില്ലായിരുന്നേൽ...
ആകുലതയും വ്യാകുലതയും ഇല്ലാത്ത ഒരു
ലോകം എനിക്ക് സ്വന്തമായേനെ...

മനുഷ്യനല്ലാതെ മറ്റെന്താവാൻ...?
ദാഹിച്ചു വെള്ളത്തിനായി കേഴുന്ന മണ്ണിലേക്ക്
ആരോ നോവിച്ചു വിട്ട കുഞ്ഞിനെപ്പോൽ
കരയുന്ന മേഘത്തിൻ കണ്ണീർ തുള്ളികൾ
മഴയെന്ന പേരിൽ പതിയെ പതിക്കവേ...
ആദ്യ മഴ തൊട്ട മണ്ണിൽ മണം കൊണ്ട്...
നനഞ്ഞു കുതിർന്നോരാ മണ്ണിന്റെ മാറത്ത്
ചിറകുകൾ പതിയെ വിരിച്ച് പതിയേ...
ഒരു ഈയാംപാറ്റയായി ജനിച്ചിരുന്നെങ്കിൽ...

നിമിഷങ്ങൾ മാത്രമായ ആ ജീവിതത്തിൽ
മഴയത്ത് പാറിപ്പറന്നു നടക്കുക മാത്രം ലക്ഷ്യം
കണ്ണാടിപോലുള്ള വെളുത്ത ചിറകുകൾ
വിരിച്ച്, പാറിനടക്കണം എനിക്ക്...

മണ്ണിൽ നിന്നും വെളിച്ചം തേടി പതിയേ പറന്നു പൊങ്ങണം
വീട്ടിലെ ചില്ലുവിളക്കുകൾ നോക്കി നോക്കി ഒട്ടിയിരിക്കണം

ഒറ്റ രാത്രിയിൽ തീരാവുന്ന ഈ
ജീവിതം, സന്തോഷം കൊണ്ടു ജീവിക്കണം
ആധിയില്ലാതെ, വ്യാതിയില്ലാതെ,'ഫോണില്ലാതെ'...
ഞാനും എന്റെ കണ്ണാടിച്ചിറകും മാത്രമായി പറക്കണം
രാത്രിയുടെ ഇരുട്ട്, ആര്യൻറെ വെട്ടത്തിന് വഴിമാറുമ്പോൾ

മണ്ണിൽ നിന്നും ഉടലെടുത്ത് മണ്ണിലേക്ക് ചേർന്ന എന്റെ
കണ്ണാടിച്ചിറകുകൾ മാത്രം ബാക്കിയാകും...
ആ വെട്ടത്തിൽ പതിയെ തിളങ്ങാൻ
എന്റെ കണ്ണാടിച്ചിറകുകൾ മാത്രം ബാക്കിയാകും...

മനുഷ്യനായിപ്പിറന്നില്ലായിരുന്നേൽ...
കണ്ണാടിച്ചിറകുള്ള കൊച്ചു ഈയാംപ്പാറ്റയായി
പാറിനടക്കാൻ കൊതിക്കുന്നു എന്റെ ഉള്ളം...

ഏഴു പെണ്ണുങ്ങളും ഞാനും

SHABNAM K
S8 CSE B

‘ഏഴു പെണ്ണുങ്ങളും ഞാനും ‘എന്നു വായിച്ചപ്പോൾ നിങ്ങൾക്ക് തോന്നിക്കാണും ഈ ഞാൻ ആൺകുട്ടി ആണെന്ന്..അല്ല നിങ്ങൾക്ക് തെറ്റി...ഞാനും പെൺകുട്ടി തന്നെയാ...എങ്കിലും ഞാനാണല്ലോ മെയ്ൻ . ബുദ്ധി ഒട്ടുമില്ലെങ്കിലും വിവരം ലവലേഷം തൊട്ടുതീണ്ടിയിട്ടില്ലാത്ത ആ ഏഴു ബഡുക്കൂസുകളേം (ആമി ,റംഷി,സമി,സുഹു,ഹബി,സിനി) കൊണ്ട് അതിബുദ്ധിമതിയായ ഞാൻ ഇൻഡസ്ട്രിയൽ ട്രെയിനിങ്ങിനു കുറ്റിപ്പുറത്തു നിന്നു എറണാകുളത്തേക്ക് തീവണ്ടി കയറുമ്പോൾ എന്റെ പ്രായം... അല്ലെങ്കിൽ വേണ്ട അങ്ങനെയിപ്പോൾ നിങ്ങളെന്റെ പ്രായം അറിയണ്ടാ...പത്തു ദിവസം അടിച്ചു പൊളിക്കണം...ആ ഒരൊറ്റ ലക്ഷ്യമേ എല്ലാർക്കും ഉണ്ടായിരുന്നുള്ളൂ.. എല്ലാ ദിവസവും കറങ്ങാൻ പോകുന്ന പോലെ ആ ദിവസം ട്രെയ്നിങ് ഒക്കെ കഴിഞ്ഞ് നട്ടുച്ചക്ക് ഈ ഏഴു പെണ്ണുങ്ങളേം കൂട്ടി ഞാൻ സെന്റർ സ്ക്വയറിൽ പോകാമെന്ന് വിചാരിച്ചിറങ്ങി. പോകുന്ന ടൈമിൽ പേഴ്സ് കാലി ആയാലും രാത്രി, ബഡ്ജറ്റ് അവതരണത്തിന്റെ ടൈമിൽ പേഴ്സ് നിറയുന്നതും സ്വപ്നം കണ്ട്, ബസ്സ് ക്യാഷ് ഞാൻ കൊടുക്കാമെന്ന് ഉച്ചത്തിൽ പ്രഖ്യാപിച്ചു. ആ കീടങ്ങൾക്ക് എന്നെ അനുസരിക്കാതെ വേറെ വഴി ഇല്ലല്ലോ..ഞാനാണല്ലോ മെയിൻ .അവർ സമ്മതം മൂളി. ഞങ്ങളങ്ങനെ ബസ്സിനകത്ത് കയറി .കൊച്ചി മെട്രോയുടെ പണി നടക്കുന്നത് കൊണ്ട് ഒടുക്കത്തെ ബ്ലോക്ക്.. മുക്കീം മൂളിയും ബസ്സ് അങ്ങനെ മുമ്പോട്ടു നീങ്ങിക്കൊണ്ടിരുന്നു. കണ്ടക്ടർ എന്റെ നേർക്ക് ക്യാഷിനു വേണ്ടി കൈ നീട്ടി .. സിറ്റി ഒക്കെയല്ലേ അൽപ്പം സ്റ്റൈൽ ആയിട്ട് ഞാൻ പേഴ്സിൽ നിന്ന് ക്യാഷ് എടുത്ത് അയാൾക്ക് നേരെ നീട്ടി.. ‘എട്ടാ... സെന്റർ സ്ക്വയർ..” അയാൾ തലയാട്ടി ..മുമ്പ് പോയി പരിചയമില്ലാത്തതുകൊണ്ട് ഞാനയാളോടു പറഞ്ഞു ഏട്ടാ സ്റ്റോപ്പ് എത്തുമ്പോൾ പറയണട്ടോ.. സ്റ്റോപ്പ് എത്തിയാൽ പറഞ്ഞ് തരണമെങ്കിൽ എക്സ്ട്രാ പത്തു രൂപ തരണമെന്ന് അയാളെന്നെ നോക്കി ഗൌരവത്തോടെ പറഞ്ഞു... ഞാനും നോക്കി. അയാളെന്നെയും നോക്കി. ഞാൻ പിന്നെ പേഴ്സിൽ നോക്കിയപ്പോൾ ചില്ലറ ഇല്ല ..ഞാൻ പുറകിലേക്കു തിരിഞ്ഞു സുഹുവിനെ നോക്കി പറഞ്ഞു സുഹൂ..സ്റ്റോപ്പ് എത്തിയാൽ പറയണമെങ്കിൽ അയാൾക്ക് എക്സ്ട്രാ പത്തു രൂപ കൊടുക്കണമത്രേ..എന്റെ കയ്യിൽ ചില്ലറ ഇല്ല .നീ കൊടുക്കില്ലേ..എന്ന ദയനീയ ഭാവത്തിൽ ഞാനവളെ നോക്കി നിന്നു . അവളതു കേട്ടതും ചിരിക്കാൻ തുടങ്ങി..ആ കണ്ടക്ടറും അവളുടെ കൂടെച്ചേർന്ന് എന്നെ കളിയാക്കിച്ചിരിച്ചു .പോരാത്തതിന് അവളുടെ വക ഒരു ഡയലോഗും ‘എടീ ഷാബൂ അയാളു നിന്നെ കളിപ്പിച്ചതാ...”.ചുറ്റും ഉണ്ടായിരുന്ന ചെറ്റകളൊക്കെ കാര്യം അറിഞ്ഞതും ചിരി തുടങ്ങി. ഉളുപ്പില്ല ഏഴെണ്ണത്തിനും, കണ്ണിൽ കണ്ട ആ ആണൊരുത്തന്റെ കൂടെ ചിരിക്കുന്നു.താഴത്തും തലയിലും വെക്കാതെയല്ലേ കഴിഞ്ഞ മൂന്നു ദിവസോം അവളുമാരെക്കൊണ്ട് നടന്നെ.. എന്നിട്ടയാളുടെ കൂടെ ചേർന്നു എന്നെ ആക്കുന്നു. എന്റെ അഹങ്കാരം 0.5 ml കുറഞ്ഞെങ്കിലും ചമ്മൽ ഒട്ടും പുറത്തു കാണിക്കാതെ പുറത്തേക്ക് നോക്കി നിന്നു. അല്ലെങ്കിൽ തന്നെ ഇവറ്റകൾക്ക് ബുദ്ധിയില്ലാഞ്ഞിട്ടാണെന്നേ... ഈ ടൂറിസ്റ്റ് പ്ലേസിലൊക്കെ വഴി കാണിച്ചു തരുന്ന ടൂറിസ്റ്റ് ഗൈഡിനു നമ്മളൊക്കെ ക്യാഷ് കൊടുക്കത്തില്ലയോ ..ഇയാളും അതുപോലെ വഴി കാണിച്ചു തരല്ലേ... അങ്ങനൊന്നും ചിന്തിക്കാൻ മാത്രം ബുദ്ധി വികസിച്ചിട്ടില്ലെന്നേ..ഇവർക്ക്. അതിനെങ്ങനാ ബുക്കിലുള്ളത് കാണാപ്പാഠം പഠിച്ചല്ലേ ശീലമുള്ളു..പ്രാക്ടിക്കൽ ക്നോളജിന്റെ അപര്യാപ്തത ഞാൻ അവരിൽ കാണുന്നു.. കാര്യമിങ്ങനെയൊക്കെ ആണെങ്കിലും അതിനു ശേഷം പത്ത് രൂപ കാണുമ്പോൾ എന്താണെന്നറിയില്ല നെഞ്ചിൽ ഒരു വേദനയാ ..ആ മോദിക്ക് ആയിരത്തിന്റെയും അഞ്ഞൂറിന്റെയും നോട്ട് പിൻവലിച്ച നേരം പത്ത് രൂപ നോട്ടെടുത്ത് കളഞ്ഞാൽ പോരായിരുന്നെന്നാ? അതിനെങ്ങനെയാ, എന്നെ പോലെ ബുദ്ധി വേണ്ടേ ആ പാവത്തിന്.

മൗനം

SHAHINA
S6 CSE B

ആ തണുപ്പുള്ള രാത്രിയിലും അവൾ ഉറങ്ങിയിരുന്നില്ല. അവൾ അപ്പോഴും മൗനത്തിലായിരുന്നു. അവളുടെ ഈറനണിഞ്ഞ കണ്ണുകളിൽ ഇന്നാപ്രത്യാശയുടെ കിരണങ്ങൾ കാണാനുണ്ടായിരുന്നില്ല. അവളിൽ ആകെ കാണാൻ കഴിഞ്ഞത് വെറും നിർവികാരതമാത്രം...

ഇന്നവൾ ലോകത്തിനു മുന്നിൽ അപമാനിതയാണ്...കോടതിമുറിയിലെ ആക്രോശങ്ങളിലും ചോദ്യമുനകളിലും അവൾ മൗനം പാലിച്ചു. കാരണം ഇന്നവൾക്കറിയാം അവളുടെ ഒരു ഉത്തരവും ഇവിടെ ശരിയായി നിർവചിക്കപ്പെടില്ല എന്ന്, അവൾക്കറിയാം അവളും ഒരുപാട് പുസ്തകത്താളുകളിലെ രക്തസാക്ഷി ആകാൻ വിധിക്കപ്പെട്ടവളാണെന്ന്. ഇന്നവൾ ലോകത്തിനു മുന്നിൽ വെറുക്കപ്പെട്ടവളാണ്. എന്തുകൊണ്ടോ എല്ലാ ചോദ്യങ്ങൾക്കും അവൾ മൗനംപാലിച്ചു. കുട്ടിക്കാലംതൊട്ടെ അവളെ നിശബ്ദയാകാൻ പഠിപ്പിച്ചത് അവളുടെ അമ്മയായിരുന്നു. ആ അമ്മ തന്നെയാണ് അവൾക്ക് പ്രതികരണശേഷിനൽകിയതും. സാരിത്തുമ്പുകൊണ്ട് കണ്ണീരൊപ്പുന്ന, സ്വന്തം വിചാരങ്ങൾ അടുപ്പിലെ വിറകുകൊള്ളികൾക്കൊപ്പം വെക്കുന്ന ആ അമ്മതന്നെയാണ് അവളെ പ്രതികരിക്കാൻ പഠിപ്പിച്ചത്. അവൾ ചുറുക്കും ചുണയും ഉള്ളവളായിരുന്നു. അവൾ ജീൻസും ടോപ്പും ഇട്ട് നിരത്തിലിറങ്ങുന്നവളായിരുന്നു. ഓരോ വനിതാ ദിനത്തിലും വനിതകൾക്ക് പ്രചോദനം നൽകുന്നവളായിരുന്നു. അവളുടെ ഉത്ബോധനങ്ങൾക്കും ചിന്താഗതികൾക്കും ഒരുപാട് ആസ്വാദകരുണ്ടായിരുന്നു. പക്ഷെ ഇന്നവൾ തനിച്ചാണ്. അവളുടെ പ്രചോദനങ്ങളും ഉത്ബോധനങ്ങളും അവൾക്ക് കൂട്ടുനിന്നില്ല.. സ്ത്രീകളെ ഒരുപാട് മഹത്വവൽകരിക്കുന്ന, സ്ത്രീശാക്തീകരണത്തിന്റെ പ്രാധാന്യത്തെക്കുറിച്ചു വാതോരാതെ സംസാരിക്കുന്ന ആധുനികലോകത്തിന്റെ പുത്രിയായിരുന്നിട്ടുപോലും ഒരുകൂട്ടം കിരാതഹസ്തങ്ങളിൽ പെട്ട് വീണുടയാൻ വിധിക്കപ്പെട്ട ചില്ലുപാത്രം മാത്രമായിരുന്നു അവൾ. ഇവിടെ മാറേണ്ടത് ചിന്താഗതിയാണ്. ദൈവം പുരുഷനെ ബലവാനാക്കിയത് നാരിക്ക് കണ്ണുനീർ നൽകാനല്ല, മറിച്ച് അവളുടെ കണ്ണുനീർ ഒപ്പാനാണ്. ഒരുകൂട്ടം സ്ത്രീകൾക്കിടയിലെ പുരുഷനെ നാം നായകൻ എന്ന വിളിക്കുമ്പോൾ ഒരുകൂട്ടം പുരുഷന്മാർക്കിടയിലെ സ്ത്രീയെ നാം എന്ത്കൊണ്ട് ഒരു നായിക എന്ന് വിളിക്കാൻ തയ്യാറാകുന്നില്ല ? ഈ ലോകം എത്ര തന്നെ പുരോഗമിച്ചിട്ടും നമ്മുടെ ചിന്താഗതി ഇന്നും ചിതലരിച്ചുകൊണ്ടിരിക്കുന്നു.

അവൾക്ക് ഇന്ന് ഒന്നും പറയാനില്ല. ആരിൽ നിന്നും ഒന്നും പ്രതീക്ഷിക്കുന്നുമില്ല. അവളും ഒരു കഥയായി അവശേഷിക്കും. കാരണം പുതിയ അനുഭവങ്ങൾ പഴയ അനുഭവങ്ങളെ കഥയാക്കിമാറ്റും...ഇനിയും ഒരുപാട് അവളുമാർ പിറക്കാനിരിക്കുന്നു

കണ്ണുനീർതുള്ളിയെ സ്ത്രീയോടുപമിച്ച
കാവ്യ ഭാവനേ...
കവിയ്ക്ക്തെറ്റിയില്ല...വീണ്ടുംമുന്നോട്ട്....
ഇന്ന് ഒരു വനിതാദിനം കൂടി കടന്ന് പോവുമ്പോൾ ഓരോ
ദിവസവും നമ്മുടെ അമ്മയും സഹോദരിയും നമ്മുടെ വീട്ടിൽ തിരിച്ചെത്തിയാൽ നമ്മൾ ഭാഗ്യം
ചെയ്തവരാണ്.എന്നാൽ എന്നും ഇത് പ്രതീക്ഷിക്കാതിരിക്കുക...ഈ വനിതാ ദിനത്തിൽ ഒന്നുകൂടി
പറഞ്ഞുകൊള്ളട്ടെ....
നാരീ നീ മൗനം പാലിക്കുക...
നിന്റെ ശബ്ദവീചികളെപോലും
നീ ഭയക്കേണ്ടിയിരിക്കുന്നു.....

"WE ARE ONE IN A BILLION TRILLION TRILLION"

RABEEH MADALA
S4 CSE B

Planet Earth is 4.5 billion years old. Man kind? About 140,000 years old.
Let me put that into perspective:
If you condense the Earth's lifespan into 24 hours, that's one full day, then we have been here on this planet for...drum roll please...
THREE SECONDS.
Three seconds, and look what we've done.
We have modestly named ourselves "homo sapiens" meaning "wise man", but is man really so wise?
Smart, yes, and it's good to be smart, but not too smart for your own good.
Yes, we have split the atom. Yes, we build clever machines that navigate the universe in search of new homes.
But at the same time, those atoms we split created nuclear warfare.
In our quest to explore the galaxy, rejects and neglects the home that we have here now.
So no, that cannot be wisdom. Wisdom is different. While intelligence speaks, wisdom listens.
And we willingly covered our ears to Mother Nature's screams...and closed our eyes to all her "Help Wanted" signs.
Wisdom knows that every action has an equal and opposite reaction. So if we were wise, we would not be shocked when we see storms stronger than ever before. Or more drought, hurricanes, wildfire than ever before.
Because there's more pollution than ever before. More carbon, more trees cut down than ever before at a record pace. We have increased the extinction of animals by 1000 times the normal rate.
What a feat !
In the next 10 to 100 years, every beloved animal character in every children's book is predicted to go extinct.
Lions? Gone. Rhinos? Gone.
Tiger? Gorilla? Elephant? Polar bear?
GONE.
In three seconds.
Species that have been here longer than us will be gone because of us in this three seconds.
Somebody, anybody, help!

We were given so much.
The only planet in the solar system with life.
I mean, we are one in a million. No, actually, scientifically,
we are one in a billion trillion trillion.
That's a one followed by 33 zeros. And I don't wanna get too spiritual,
but how are we not a miracle?
We are perfectly positioned to the sun so we don't burn,
but not too distant so we don't turn to ice.
Goldilocks said it best: we are just right. This paradise.
Where we are given medicine from trees, not coincidentally.
But because like the song says: We are family. Literally.
Everything. Every species is connected genetically, from the sunflower to the sunfish.
This is what we must recognise before it's too late.
Because the real crisis is not global warming, environmental destruction, or animal agriculture.
It is us.
These problems are symptoms of us.
Byproducts of us.
Our inner reflection, loss of connection has created this misdirection.
We have forgot that everything contributes to the perfection of Mother Nature.
We can not allow our history to be-written by the wicked, greedy, and loony.
It is our duty to protect Mother Nature from those who refuse to see her beauty.
Call me crazy,
But I believe we should have the right to eat food that's safe. With ingredients we can pronounce.
Drink water that is clean. Marvel at trees. Breathe air free of toxins.
These are natural rights. Not things that can be bargained for in Congress.
See they want you to feel powerless. But it has been said that something as small as the flutter of a butterfly's wing
can cause a typhoon halfway around the world.
Well, when enough people come together, we too will make waves.
And wash the world into a new era filled with love and connection.
Freedom for all without oppression. But it is up to you.
Yes, you Reading this in front of this magazine to make the effort.
Because time is of the essence.
And only together can we make it to the **FOURTH SECOND.**

#TributeToPRINCEEA
#ManVsEarth

ZIYAD UMAR

S6 CSE B

S8 CSE A

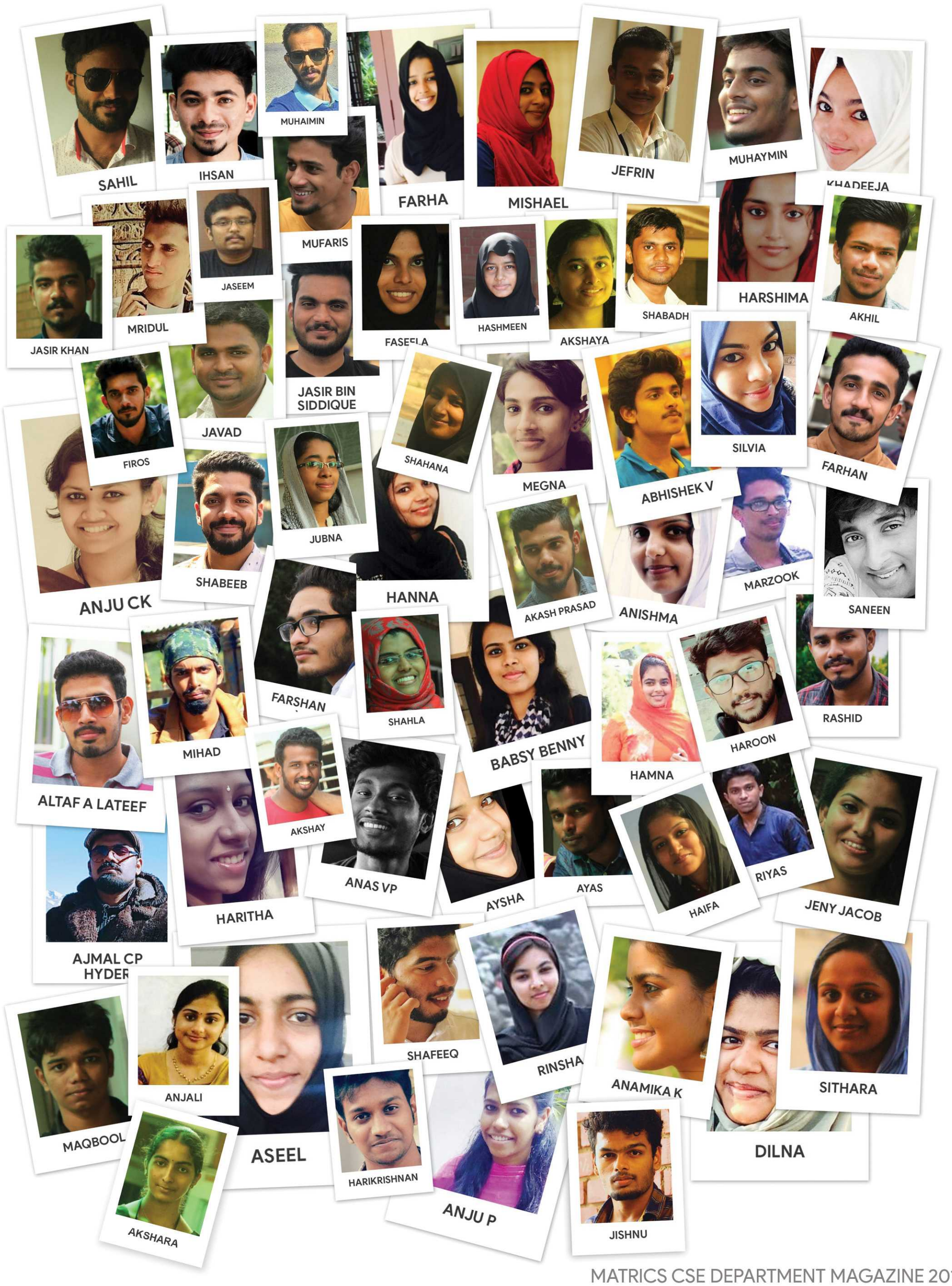
SAHIL
IHSAN
MUHAIMIN
FARHA
MISHAEL
JEFRIN
MUHAYMIN
KHADEEJA
MUFARIS
JASEEM
MRIDUL
JASIR KHAN
FASEELA
HASHMEEN
AKSHAYA
SHABADH
HARSHIMA
AKHIL
JASIR BIN SIDDIQUE
JAVAD
FIROS
SHAHANA
MEGNA
ABHISHEK V
SILVIA
FARHAN
JUBNA
SHABEEB
ANJU CK
HANNA
AKASH PRASAD
ANISHMA
MARZOOK
SANEEN
FARSHAN
SHAHLA
BABSY BENNY
HAMNA
HAROON
RASHID
MIHAD
ALTAF A LATEEF
AKSHAY
ANAS VP
AYSHA
AYAS
HAIFA
RIYAS
JENY JACOB
HARITHA
AJMAL CP
HYDER
SHAFEEQ
RINSHA
ANAMIKA K
SITHARA
ANJALI
MAQBOOL
ASEEL
HARIKRISHNAN
ANJU P
JISHNU
DILNA
AKSHARA

S8 CSE B

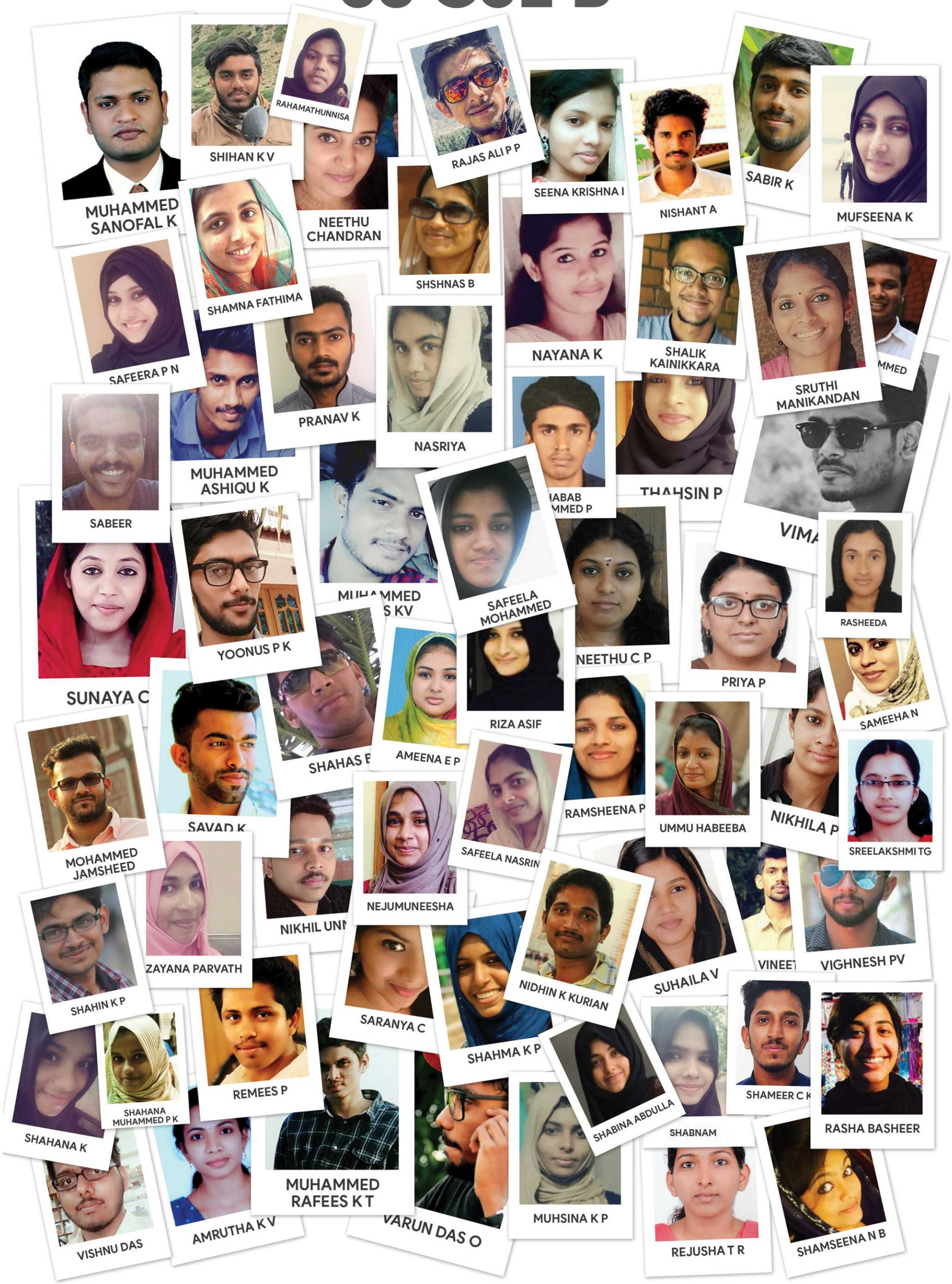
MUHAMMED SANOFAL K
SHIHAN K V
RAHAMATHUNNISA
NEETHU CHANDRAN
RAJAS ALI P P
SEENA KRISHNA I
NISHANT A
SABIR K
MUFSEENA K
SHAMNA FATHIMA
SHSHNAS B
NAYANA K
SHALIK KAINIKKARA
SRUTHI MANIKANDAN
SAFEERA P N
PRANAV K
NASRIYA
MUHAMMED ASHIQU K
SABEER
THAHSIN P
SAFEELA MOHAMMED
YOONUS P K
NEETHU C P
PRIYA P
RASHEEDA
SAMEEHA N
RIZA ASIF
AMEENA E P
SAVAD K
RAMSHEENA P
UMMU HABEEBA
NIKHILA P
SREELAKSHMI TG
MOHAMMED JAMSHEED
SAFEELA NASRIN
NEJUMUNEESHA
ZAYANA PARVATH
SHAHIN K P
NIDHIN K KURIAN
SUHAILA V
VIGHNESH PV
SARANYA C
SHAHMA K P
REMEES P
SHAHANA MUHAMMED P K
SHAHANA K
SHABINA ABDULLA
SHABNAM
SHAMEER C K
RASHA BASHEER
MUHAMMED RAFEES K T
MUHSINA K P
REJUSHA T R
SHAMSEENA N B
VISHNU DAS
AMRUTHA K V
VARUN DAS O

MATRICS COMMITTEE 2016-17

STAFF CONVENER

HARIKRISHNAN G.R.

STAFF CONVENER

SREEKANTH E.S.

CHAIRMAN

MUHAMMED AFNAS KV

SECRETARY

MOHAMMED SHABEEB K

TREASURER

MOHAMMED SHAFEEQ

VICE CHAIRPERSON

SHAHANAS B

VICE CHAIRPERSON

FATHIMA SHAHLA

EDITORIAL

ANJU CK
Student Editor
S8 CSE A

ഓർമകൾ മഴ പോലെയാണ്.. വർത്തമാനത്തിന്റെ വരണ്ടുണങ്ങിയ മണ്ണിലേക്ക് ഭൂതകാലക്കുളിരായ് പെയ്തിറങ്ങുന്നു., ഉള്ളിൽ ഇന്നലെയുടെ സുഗന്ധമുണർത്തുന്നു.., പൊട്ടിച്ചിരിപ്പിച്ചും കരയിപ്പിച്ചും നഷ്ടബോധങ്ങളുടെ ഉറക്കമില്ലായ്മ സമ്മാനിച്ച് പെയ്തൊഴിയുന്നു..

കോളേജ് ഏറ്റവും പ്രിയമുള്ളൊരോർമയാണ്. എന്നും തിരികെ വിളിക്കുന്നിടം. ഇവിടെ, പലരുടെയും സ്വപ്നങ്ങളുണ്ട്, സൗഹൃദമുണ്ട്, പ്രണയമുണ്ട്, മുഷിഞ്ഞു പഠിച്ച ക്ലാസ്മുറികളുണ്ട്, പിണക്കങ്ങളും പരാതികളുമുണ്ട്, ചെറിയ, വലിയ യാത്രകളുണ്ട്.., അങ്ങനെയങ്ങനെ., തിരികെ വരാത്ത ഇന്നലെകൾ പല നിറങ്ങളിൽ നിർത്താതെ പെയ്യുന്നുണ്ടാവും..

ഈ നിറങ്ങളെ നെഞ്ചോടു ചേർക്കുക., ഇതിൽ ഞങ്ങളുടെ ആത്മാവ് സ്പന്ദിക്കുന്നുണ്ട്..

നാളെയുടെ നീളുന്ന വഴികളിൽ.. വിസ്മൃതികളുടെ എരിയുന്ന വേനലിൽ.. ഇടയ്ക്കെപ്പോഴെങ്കിലും ഞങ്ങളും പെയ്തിറങ്ങട്ടെ...

hues

DEPARTMENT OF COMPUTER SCIENCE AND ENGINEERING

MES COLLEGE OF ENGINEERING KUTTIPPURAM