Karlsruhe Institute of Technology

Financial Engineering MSc Programı

Yüksek Lisans Tez Taslağı

Farklı Volatilite Rejimleri Altında Pekiştirmeli Öğrenme ile Yüksek Frekanslı Piyasa Yapıcılığı

Onur Emiroğlu

Financial Engineering MSc Programı

Mart 2026 — Sürüm 17

1. ÖZET

Bu çalışmada, volatilite rejim bilgisinin (Düşük/Orta/Yüksek) pekiştirmeli öğrenme tabanlı piyasa yapıcı ajanların performansına katkısı araştırılmaktadır. Proximal Policy Optimization (PPO) algoritması kullanılarak beş ajan varyantı eğitilmiştir: yalnızca sigma (ppo_sigma_only), yalnızca rejim (ppo_regime_only), sigma + tahmini rejim (ppo_combined), yalnızca gerçek rejim (ppo_oracle_pure) ve sigma + gerçek rejim (ppo_oracle_full). Ajanlar, Poisson varış süreçli yoğunluk tabanlı dolum modeli ve Markov zinciri rejim geçişleri içeren tamamen sentetik bir piyasa ortamında değerlendirilmiştir.

Yürütülen out-of-sample deney (20 bağımsız tohum, 1 milyon zaman adımı eğitim, %70/%30 kronolojik eğitim/test bölünmesi), tüm PPO varyantlarının Sharpe oranı açısından klasik referans stratejilerini (Avellaneda-Stoikov ve naif sabit-spread) yaklaşık 6-7 kat geçtiğini ortaya koymaktadır. Buna karşın, rejim bilgisinin PPO performansına net bir katkı sağladığı hipotezi istatistiksel olarak desteklenmemiştir.

Ana Bulgu (Ablasyon): oracle_full ajanı (sigma + regime_true), mükemmel rejim bilgisine sahip olmasına karşın ppo_sigma_only'yi (Sharpe: 0.753 vs 0.722) geçememiştir. oracle_full ile combined arasındaki fark istatistiksel olarak anlamsızdır ($p = 0.301$). Bu sonuç, rejim etiketinin — gerçek ya da tahmini — sigma_hat'in zaten taşıdığı bilginin üzerine anlamlı katkı sağlamadığı hipoteziyle güçlü biçimde tutarlıdır.

Detector robustness deneyi — rv_baseline (%60.7), rv_dwell (%60.4) ve HMM (%81.8) dedektörleri ile 20 tohumda yinelenen analiz — null sonucun dedektör seçiminden bağımsız olduğunu doğrulamaktadır (tüm dedektörler için Sharpe bazlı $p > 0.08$). Ek olarak

yürütülen rejime koşullu envanter cezası deneyi ($\eta H = 5\times\eta L$) de sigma_only varyantını geçememiştir ($p = 0.0016$), signal redundancy yorumunu ödül tasarımı boyutunda da desteklemektedir.

Anahtar kelimeler: piyasa yapıcılığı, pekiştirmeli öğrenme, PPO, volatilite rejimleri, Avellaneda-Stoikov, ablasyon, oracle agent, sinyal yedekliliği

SEMBOLLER VE KISALTMALAR

Bu bölümde çalışma boyunca kullanılan matematiksel semboller, Yunan harfleri ve kısaltmalar tanımlanmaktadır.

Matematiksel Semboller

Sembol	Açıklama
M_t	t anındaki mid-price (orta fiyat) [para birimi]
σ	Volatilite parametresi — mid-price'ın birim zamandaki standart sapması [tick/√saniye]
σ_base	Temel volatilite parametresi; Orta (M) rejim için referans değer (0.8 tick/√saniye)
σ_L, σ_M, σ_H	Düşük, Orta ve Yüksek rejimlere karşılık gelen volatilite değerleri
Δt	Simülasyon zaman adımı büyüklüğü (0.2 saniye)
z	Standart normal rassal değişken; $z \sim N(0,1)$
λ(δ)	δ tick uzaklığındaki kotasyon için Poisson dolum yoğunluğu [dolum/saniye]
A	Sıfır uzaklıkta (δ=0) temel dolum yoğunluğu (5.0 dolum/saniye)
k	Dolum yoğunluğunun uzaklıkla üstel azalma hızı (1.5 tick başına)
δ	Kotasyon uzaklığı — bid veya ask fiyatının mid-price'tan tick cinsinden sapması
δ_bid	Bid (alış) kotasyonunun mid-price'tan uzaklığı [tick]
δ_ask	Ask (satış) kotasyonunun mid-price'tan uzaklığı [tick]
P_fill	Bir zaman adımında en az bir dolumun gerçekleşme olasılığı
h	Half-spread — kotasyon yarı-aralığı [tick]; $h \in \{1, 2, 3, 4, 5\}$
m	Skew — asimetrik kotasyon kayması [tick]; $m \in \{-2, -1, 0, +1, +2\}$
q	Envanter (inventory) — anda tutulan net pozisyon miktarı [lot]
q_norm	Normalize edilmiş envanter; q_norm = q / inv_max_clip ∈ [-1, +1]
inv_max_clip	Envanter kırpma sınırı (50 lot)

τ	Kalan zaman fraksiyonu; $\tau = (T - t) / T \in [0, 1]$
T	Episode toplam adım sayısı (8000 adım)
R_t	t adımındaki ödül (reward)
η	Envanter ceza katsayısı; $\eta = 0.001$
γ	Avellaneda-Stoikov risk aversion parametresi; $\gamma = 0.01$
r	Avellaneda-Stoikov rezervasyon fiyatı
d	Avellaneda-Stoikov optimal yarı-spread
k_price	Fiyat cinsinden ifade edilen yoğunluk azalma parametresi; k_price = k / tick_size
P	Markov zinciri geçiş matrisi (3×3)
Sharpe	Sharpe oranı — risk-düzeltmeli getiri ölçütü; Sharpe = $(\mu/\sigma) \times \sqrt{(1/\Delta t)}$
inv_p99	Mutlak envanter değerinin 99. persantili [lot]
equity	Toplam varlık değeri; equity = cash + q × M_t

Yunan Harfleri

Sembol	**Açıklama**
γ (gamma)	Risk aversion parametresi (Avellaneda-Stoikov modelinde)
η (eta)	Envanter ceza katsayısı (ödül fonksiyonunda)
σ (sigma)	Volatilite — fiyat değişiminin standart sapması
τ (tau)	Kalan zaman fraksiyonu
λ (lambda)	Poisson dolum yoğunluğu
δ (delta)	Kotasyon uzaklığı (mid-price'tan tick cinsinden sapma)
μ (mu)	Ortalama adım başına PnL (Sharpe hesabında)

Kısaltmalar

Kısaltma	**Açıklama**
PPO	Proximal Policy Optimization — yakınsak politika optimizasyonu algoritması
RL	Reinforcement Learning — pekiştirmeli öğrenme
AS	Avellaneda-Stoikov — klasik stokastik kontrol tabanlı piyasa yapıcılığı modeli
HFT	High-Frequency Trading — yüksek frekanslı alım-satım
OOS	Out-of-Sample — modelin eğitilmediği veri üzerinde değerlendirme
WP	Work Package — iş paketi (proje aşaması)
ABM	Arithmetic Brownian Motion — aritmetik

	Brownian hareketi
RV	Realized Volatility — gerçekleşmiş volatilite (kayan pencere ile hesaplanan)
PnL	Profit and Loss — kar ve zarar
CUDA	Compute Unified Device Architecture — NVIDIA GPU hesaplama mimarisi
SB3	Stable-Baselines3 — PPO implementasyonu için kullanılan Python kütüphanesi
MlpPolicy	Multi-Layer Perceptron Policy — çok katmanlı algılayıcı politika ağı
GAE	Generalized Advantage Estimation — genelleştirilmiş avantaj tahmini (PPO bileşeni)
L / M / H	Low / Medium / High — Düşük / Orta / Yüksek volatilite rejimleri

TERİMLER SÖZLÜĞÜ

Bu sözlük, çalışmada kullanılan teknik terimleri konuya aşina olmayan okuyucular için tanımlamaktadır. Terimler alfabetik sıraya göre düzenlenmiştir.

Terim	**Tanım**
Ablation (Ablasyon)	Bir modelin belirli bir bileşeninin çıkarılarak ya da devre dışı bırakılarak etkisinin ölçülmesi amacıyla yapılan kontrollü deney.
Action Space (Eylem Uzayı)	Bir pekiştirmeli öğrenme ajanının her adımda seçebileceği tüm olası eylemlerin kümesi. Bu çalışmada half-spread (h) ve skew (m) değerlerinden oluşan ayrık bir yapıdadır.
Adverse Selection (Ters Seçim)	Piyasa yapıcının bilgili yatırımcılara karşı dezavantajlı konuma düşmesi durumu.
Agent (Ajan)	Pekiştirmeli öğrenmede, bir ortamda gözlem yaparak karar veren ve ödül sinyaline göre davranışını güncelleyen öğrenen sistem.
Ask (Satış Fiyatı)	Piyasa yapıcının satmaya hazır olduğu fiyat. Her zaman bid fiyatının üzerindedir.
Bid (Alış Fiyatı)	Piyasa yapıcının almaya hazır olduğu fiyat. Her zaman ask fiyatının altındadır.
Bid-Ask Spread	Alış ve satış fiyatı arasındaki fark. Piyasa yapıcının temel gelir kaynağıdır.
Brownian Motion	Rastlantısal yürüyüş modellerinin sürekli-zaman limiti. ABM'de fiyat değişimleri normal dağılımdan çekilmektedir.
Clip (Kırpma)	Bir değerin belirli bir aralıkla sınırlandırılması işlemi. Bu çalışmada

	envanter ±50 lot ile kırpılmaktadır.
Convergence (Yakınsama)	Pekiştirmeli öğrenme eğitiminde politikanın optimal ya da kararlı bir çözüme ulaşması süreci.
Entropy Coefficient	PPO'da keşif-sömürü dengesini ayarlayan hiperparametre. Bu çalışmada ent_coef=0.01 kullanılmıştır.
Episode	Pekiştirmeli öğrenmede başlangıçtan bitiş koşuluna kadar süren bir tam simülasyon koşusu. Bu çalışmada 8000 zaman adımından oluşmaktadır.
Exogenous Series (Dışsal Seri)	Modelin dışında önceden üretilmiş ve tüm stratejilere aynı biçimde sunulan fiyat/volatilite serisi.
Fill (Dolum)	Piyasa yapıcının kotasyon verdiği fiyattan gerçekleşen emir eşleşmesi.
Fill Rate (Dolum Oranı)	Toplam adım sayısına bölünen dolum sayısı.
Gymnasium	OpenAI tarafından geliştirilen, pekiştirmeli öğrenme ortamları için standart Python arayüzü.
Half-Spread (Yarı-Aralık)	Bid veya ask fiyatının mid-price'tan uzaklığı. Bu çalışmada h sembolüyle gösterilir.
Inventory (Envanter)	Piyasa yapıcının anda elinde bulundurduğu net pozisyon miktarı.
Inventory Risk (Envanter Riski)	Piyasa yapıcının büyük envanter pozisyonu tutarken fiyat hareketleri nedeniyle maruz kaldığı zarar riski.
Latency (Gecikme)	Piyasa yapıcının kotasyon güncellemesi ile piyasanın bu güncellemeyi işlemesi arasındaki zaman farkı.
Limit Order Book	Bekleme sırasındaki tüm alış ve satış emirlerinin fiyat-miktar listesi.
Markov Chain	Gelecekteki durumun yalnızca mevcut duruma bağlı olduğu olasılıksal süreç.
Market Making (Piyasa Yapıcılığı)	Finansal piyasalarda sürekli alış ve satış kotasyonu vererek likidite sağlama faaliyeti.
Mid-Price	Anlık alış (bid) ve satış (ask) fiyatlarının ortalaması.
Null Result	Araştırma hipotezinin verilerce desteklenmediği bulgu.
Observation Space (Gözlem Uzayı)	Ajanın her adımda çevreden aldığı bilginin vektör temsili. Bu çalışmada 6 boyutludur: [q_norm, $\hat{\sigma}$, τ, r_L, r_M, r_H].
One-Hot Encoding	Kategorik bir değişkeni ikili vektörle temsil etme yöntemi.
Out-of-Sample (OOS)	Modelin eğitilmediği, bağımsız bir veri

	kümesi üzerinde yapılan değerlendirme.
Percentile (Persantil)	Veri setinin belirli bir yüzdesinin altında kaldığı değer.
Policy (Politika)	Pekiştirmeli öğrenmede ajanın gözleme göre eylem seçme stratejisi.
Poisson Process	Olayların bağımsız ve sabit ortalama hızda rastlantısal gerçekleştiği olasılıksal süreç.
PPO	John Schulman ve ark. (2017) tarafından geliştirilen politika gradyanı tabanlı RL algoritması.
Regime (Rejim)	Piyasanın belirli bir volatilite seviyesinde bulunduğu dönem. Bu çalışmada L/M/H.
Risk-Adjusted Return	Getirinin, üstlenilen risk miktarına bölünmesiyle elde edilen performans ölçütü.
Seed (Tohum)	Rastlantısal sayı üretecinin başlangıç değeri. Tekrarlanabilirlik için kullanılır.
Sharpe Ratio	Birim risk başına elde edilen fazla getiriyi ölçen performans metriği.
Skew (Asimetrik Kotasyon)	Bid ve ask kotasyonlarının mid-price'a göre eşit olmayan biçimde kaydırılması.
Stable-Baselines3 (SB3)	PPO dahil çeşitli RL algoritmalarının güvenilir PyTorch implementasyonlarını içeren Python kütüphanesi.
Sticky Transition Matrix	Köşegen elemanları yüksek Markov geçiş matrisi. Rejimlerin uzun süre devam etmesini sağlar.
Tick	Finansal piyasalarda fiyatın alabileceği en küçük artış birimi. Bu çalışmada tick_size = 0.01.
Timestep (Zaman Adımı)	Simülasyonun bir sonraki duruma geçtiği en küçük zaman birimi. $\Delta t = 0.2$ saniye.
Chronological Train/Test Split	Zaman serisi verisinin kronolojik sıraya göre eğitim (%70) ve test (%30) kümelerine bölünmesi.

2. GİRİŞ

Piyasa yapıcılığı (market making), finansal piyasalarda likidite sağlayan ve sürekli olarak hem alış (bid) hem de satış (ask) kotasyonu veren ajanların stratejik davranışını inceleyen bir alandır. Piyasa yapıcılar, spread geliri elde etmeye çalışırken olumsuz fiyat hareketlerine maruz kalan envanter riskini de yönetmek zorundadır. Bu denge, özellikle volatilitenin değişken olduğu yüksek frekanslı piyasalarda kritik önem taşımaktadır.

Klasik yaklaşımlar arasında Avellaneda ve Stoikov (2008) tarafından geliştirilen stokastik kontrol çerçevesi öne çıkmaktadır. Bu model, envanter riskini rezervasyon fiyatı kavramıyla içselleştirerek optimal bid-ask spread'ini analitik olarak türetmektedir. Ancak bu yaklaşım,

sabit bir volatilite varsayımına dayanmakta ve piyasa rejimlerindeki değişimlere uyum sağlayamamaktadır.

Bu çalışmanın temel araştırma sorusu şudur: Volatilite rejim bilgisine erişimi olan bir PPO ajanı, bu bilgiden yoksun olan eşdeğerine kıyasla daha iyi performans sergiler mi? Bu soruyu yanıtlamak için aşağıdaki katkılar sunulmaktadır:

(1) Markov zinciri rejim geçişleri ve Poisson tabanlı dolum modeli içeren kontrollü sentetik bir piyasa ortamı tasarlanmıştır.
(2) Rejim farkındalığı ablasyonu gerçekleştirilmiş; 5 PPO varyantı 20 bağımsız tohum ile OOS protokolüyle karşılaştırılmıştır.
(3) Oracle agent deneyi ile mükemmel rejim bilgisinin üst sınır değeri ölçülmüştür.
(4) Detector robustness analizi gerçekleştirilmiş; null sonucun dedektör seçiminden bağımsızlığı doğrulanmıştır.

3. TEORİ VE METODOLOJİ

3.1 Piyasa Modeli

Piyasa fiyatı, ayrık zamanlı aritmetik Brownian hareketi (ABM) ile modellenmektedir:

$$M_{t+1} = M_t + \sigma_r \cdot \sqrt{(\Delta t)} \cdot z, \quad z \sim N(0,1)$$

Burada M_t mid-price, σ_r rejime bağlı volatilite parametresi (ticks/√saniye cinsinden), Δt = 0.2 saniye zaman adımı büyüklüğüdür. Başlangıç fiyatı M_0 = 100.0, tick büyüklüğü 0.01'dir.

Temel volatilite parametresi σ_{base} = 0.8 tick olarak belirlenmiş; üç rejim için çarpanlar [0.6, 1.0, 1.8] olarak tanımlanmıştır. Buna göre σ_L = 0.48, σ_M = 0.80, σ_H = 1.44 tick/√saniye değerleri elde edilmektedir.

3.2 Dolum Modeli

Emir dolumları, yoğunluk tabanlı Poisson süreci ile modellenmektedir. Delta tick cinsinden ifade edildiğinde, dolum yoğunluğu:

$$\lambda(\delta) = A \cdot \exp(-k \cdot \delta)$$

formülüyle hesaplanmaktadır. Burada A = 5.0 (delta=0'daki temel yoğunluk, dolum/saniye) ve k = 1.5 (tick başına üstel azalma) parametreleridir. Bir zaman adımında en az bir dolumun gerçekleşme olasılığı:

$$P_{fill} = 1 - \exp(-\lambda \cdot \Delta t)$$

olarak verilmektedir. Hem bid hem ask tarafı için bağımsız Bernoulli denemeleri gerçekleştirilmektedir.

Gecikme modeli (latency_steps = 1), ajanın kotasyon hesaplamasında bir önceki adımın mid-price değerini kullanmasına yol açmaktadır; bu durum ters seçim (adverse selection)

riskini içselleştirmektedir. Komisyon ücreti her işlem için 0.2 baz puan olarak uygulanmaktadır.

3.3 Rejim Modeli

Volatilite rejimleri, üç durumlu (L: Düşük, M: Orta, H: Yüksek) birinci derece Markov zinciri ile üretilmektedir. Geçiş matrisi yapışkan (sticky) olacak şekilde tasarlanmıştır:

$P = [[0.9967, 0.0023, 0.0010], [0.0042, 0.9917, 0.0041], [0.0010, 0.0030, 0.9960]]$

Beklenen rejim süreleri sırasıyla L: ~300, M: ~120, H: ~250 zaman adımıdır. Bu yapışkanlık, kayan gerçekleşmiş volatilite (rolling realized volatility — RV) ile rejim tespitinin mümkün olmasını sağlamaktadır.

Rejim tespiti için RV pencere boyutu 50 adım, ısınma süresi (warmup) 1000 adım olarak belirlenmiştir. Eşik değerleri ısınma döneminin 33. ve 66. persentillerinden kalibre edilmektedir. Gerçek zamanlı tespitte look-ahead bias engellenmiştir; regime_hat yalnızca geçmiş veriden hesaplanmaktadır. Elde edilen tespit doğruluğu %60.7'dir (rastgele sınır: %33.3).

Detector robustness analizi kapsamında iki ek tespit yöntemi karşılaştırılmıştır: (i) dwell filtreli RV (rv_dwell): kısa süreli (< 5 adım) rejim geçişlerini düzelten filtre uygulanmış, tespit doğruluğu %60.4 olarak elde edilmiştir; (ii) Gaussian HMM (hmm): sigma_hat serisi üzerinde eğitilen üç durumlu Gaussian gizli Markov modeli, %81.8 doğruluk ile en yüksek tespit kalitesini sağlamıştır.

3.4 Gymnasium Ortamı

OpenAI Gymnasium uyumlu MMEnv ortamı oluşturulmuştur. Gözlem uzayı 6 boyutludur:

$obs = [q_{norm}, \hat{\sigma}_t, \tau, r_L, r_M, r_H]$

Burada $q_{norm} = clip(inv, -50, 50) / inv_{max_clip}$ envanter normalizasyonu, $\hat{\sigma}_t$ kayan gerçekleşmiş volatilite, $\tau = (T-t)/T$ kalan zaman fraksiyonu, $r_L/r_M/r_H$ ise rejim one-hot kodlamasıdır (ppo_blind için hepsi sıfır).

Eylem uzayı MultiDiscrete([5, 5]) olarak tanımlanmıştır:

$h_{idx} \in \{0,1,2,3,4\} \rightarrow h = h_{idx} + 1$ tick (half-spread)

$m_{idx} \in \{0,1,2,3,4\} \rightarrow m = m_{idx} - 2$ tick (skew)

$\delta_{bid} = \max(1, h + m)$

$\delta_{ask} = \max(1, h - m)$

3.5 Referans Stratejiler

3.5.1 Naif Sabit-Spread Stratejisi

Her zaman adımında simetrik sabit half-spread uygulanmaktadır: $\delta_bid = \delta_ask = h = 2$ tick. Envanter farkındalığı veya skew mekanizması içermemektedir.

3.5.2 Avellaneda-Stoikov Stratejisi

Rezervasyon fiyatı ve yarı-spread şu formüllerle hesaplanmaktadır:

$$r = mid - q \cdot \gamma \cdot \sigma^2 \cdot \tau$$

$$d = \tfrac{1}{2} \cdot \gamma \cdot \sigma^2 \cdot \tau + (1/\gamma) \cdot \ln(1 + \gamma/k_price)$$

Burada $\gamma = 0.01$ risk aversion parametresi, $k_price = k_ticks / tick_size$ fiyat cinsinden yoğunluk azalma parametresidir. Delta değerleri [1, 25] tick aralığında kırpılmaktadır.

3.6 Ödül Fonksiyonu

$$R_t = (equity_t - equity_\{t-1\}) - \eta \cdot inv_t^2$$

Burada $\eta = 0.001$ envanter ceza katsayısıdır (η ablasyonu ile optimize edilmiştir). Kodda ek bir skew cezası terimi ($c \cdot |m|$) bulunmakla birlikte, ana deneylerde $c = 0$ olarak sabitlenmiş ve bu terim etkisiz bırakılmıştır.

Ek olarak, η'nın rejime bağlı kılındığı bir varyant denenmiştir: $\eta L = 0.0005$, $\eta M = 0.001$, $\eta H = 0.0025$ ($\eta H = 5 \times \eta L$). Bu konfigürasyonda ajan, yüksek volatilite rejimlerinde daha ağır envanter cezasıyla karşılaşmakta; böylece rejime özgü davranış ödül kanalı aracılığıyla doğrudan teşvik edilmektedir. Sonuçlar Section 4.7'de sunulmaktadır.

3.7 Gözlem Uzayı ve Ablasyon Tasarımı

Gözlem uzayı 6 boyutlu ve sabit mimariyle tasarlanmıştır: $obs = [q_norm, \hat{\sigma}, \tau, r_L, r_M, r_H]$. Beş PPO varyantı, use_sigma ve regime_source parametreleriyle kontrol edilmektedir:

Varyant	use_sigma	regime_source	Gözlemlediği Bilgi
ppo_sigma_only	True	none	$\hat{\sigma}$ + sıfır rejim
ppo_regime_only	False	hat	rejim_hat + sıfır $\hat{\sigma}$
ppo_combined	True	hat	$\hat{\sigma}$ + rejim_hat
ppo_oracle_pure	False	true	rejim_true + sıfır $\hat{\sigma}$
ppo_oracle_full	True	true	$\hat{\sigma}$ + rejim_true

Tüm varyantlar 20 seed, 1M timestep ile eğitilmiş ve OOS test seti üzerinde değerlendirilmiştir.

3.8 PPO Eğitimi ve Değerlendirme Protokolü

Stable-Baselines3 kütüphanesi kullanılarak PPO eğitimi gerçekleştirilmiştir. Hiperparametreler:

Parametre	Değer
total_timesteps	1.000.000
learning_rate	0.0003
n_steps	2048
batch_size	256
n_epochs	10
gamma	0.999
gae_lambda	0.95
clip_range	0.2
ent_coef	0.01

Her seed için episode uzunluğu 8000 adım olup kronolojik eğitim/test bölünmesi %70/%30 (train: 5600, test: 2400 adım) şeklinde uygulanmıştır. Değerlendirme yalnızca test bölümünden gerçekleştirilmektedir. Toplam 20 bağımsız tohum kullanılmıştır (seeds: 1-20).

4. SONUÇLAR VE TARTIŞMA

4.1 Ana Deney Sonuçları (20 Tohum, OOS)

Tablo 1, orijinal WP5 deneyinin (ppo_aware vs ppo_blind) out-of-sample sonuçlarını özetlemektedir.

Strateji	Ort. Equity	Std	Ort. Sharpe	inv_p99	Fill Rate
AS	5.05	4.72	0.105	29.95	0.444
Naif	4.49	3.49	0.126	21.20	0.119
ppo_aware	4.10	0.78	0.715	2.00	0.236
ppo_blind	4.42	0.71	0.740	2.05	0.232

Birinci bulgu — PPO'nun Sharpe Üstünlüğü: Her iki PPO varyantı da Sharpe oranı açısından klasik referans stratejilerini belirgin biçimde aşmaktadır (~6-7×). Bu üstünlüğün temel mekanizması envanter kontroldür: PPO varyantları inv_p99 ≈ 2 tick düzeyinde çalışırken, AS ve naif stratejiler sırasıyla 29.95 ve 21.20 değerlerine ulaşmaktadır. Mutlak equity açısından AS (5.05) ve naif (4.49) stratejilerin PPO varyantlarından (4.10-4.42) yüksek görünmesi, bu stratejilerin geniş spreadlerden yüksek brüt gelir elde etmesinden kaynaklanmaktadır; ancak söz konusu gelir yüksek envanter riski pahasına elde edilmektedir.

İkinci bulgu — Null Sonuç: ppo_aware, Sharpe bazında 20 tohumun 11'inde ppo_blind'ı geride bırakmıştır. Wilcoxon işaretli sıra testi: $p = 0.261$ (anlamlı değil). Eşleştirilmiş t-testi (equity): $p = 0.023$.

Üçüncü bulgu — PPO Varyans Avantajı: PPO varyantlarının equity std değerleri (0.71-0.78) AS (4.72) ve naif (3.49) stratejilerine kıyasla belirgin biçimde düşüktür.

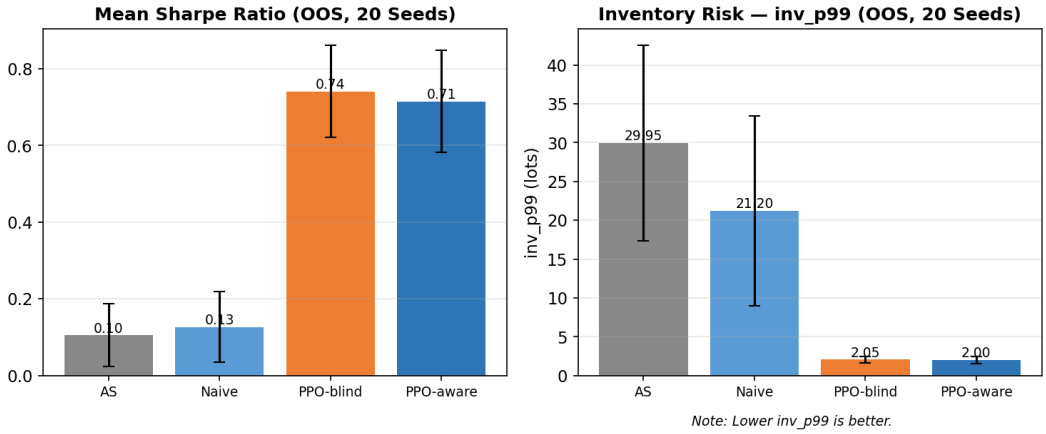

Şekil 1. Out-of-sample performans özeti (20 tohum, ortalama ± std). Sol: Sharpe oranı. Sağ: envanter riski (inv_p99). Şekil, PPO'nun üstünlüğünün kaynağını görsel olarak ortaya koymaktadır. Sol panelde her iki PPO varyantının Sharpe oranı AS ve Naive stratejileri belirgin biçimde aşmaktadır. Sağ panelde PPO ajanları inv_p99 ≈ 2 lot düzeyinde çalışırken klasik stratejiler 20-30 lot envanter taşımaktadır.

Bu null sonuç için üç açıklayıcı hipotez öne sürülmektedir:

> (a) Gözlem uzayında ô_t değeri hali hazırda mevcut olduğundan, one-hot rejim kodlaması ô_t'den türetilmiş bilgiyi yedekli biçimde sunmakta ve marjinal katkı sağlamamaktadır.
> (b) Ödül fonksiyonu rejime özgü davranışı doğrudan teşvik etmediğinden, rejim bilgisini performansa dönüştürmek için sinyal yetersiz kalmaktadır.
> (c) Detector robustness deneyi bu hipotezi geçersiz kılmaktadır: %81.8 doğruluklu HMM dedektörü ile dahi null sonuç korunmaktadır (p = 0.082). Dolayısıyla tespit kalitesi belirleyici değildir; açıklayıcı güç (a) hipotezinde yoğunlaşmaktadır.

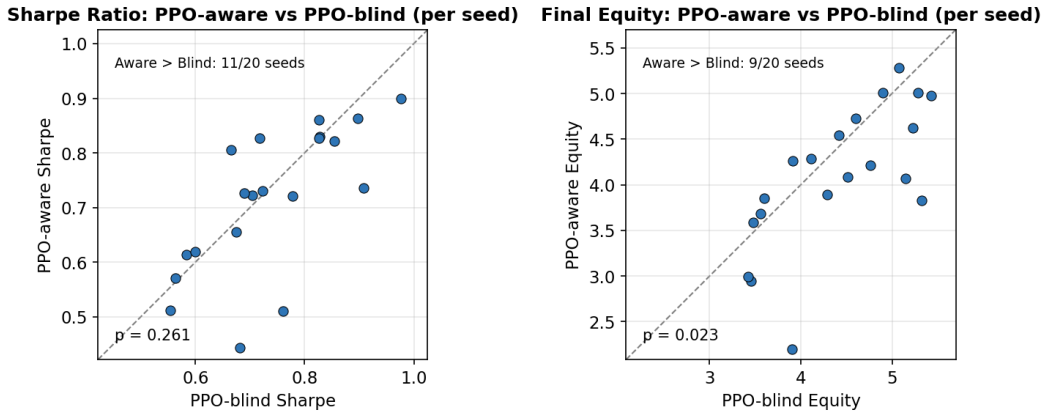

Şekil 2. Seed bazında PPO-aware ve PPO-blind karşılaştırması (her nokta bir seed, n=20). Kesikli çizgi y=x referansıdır. Sol: Sharpe (Wilcoxon p=0.261). Sağ: Final equity (paired t-test p=0.023). Sol panelde noktaların y=x çizgisi etrafında simetrik dağılımı Sharpe bazında istatistiksel anlamlılık eşiğine ulaşılmadığını göstermektedir. Sağ panelde ise noktaların

çoğunluğunun y=x çizgisinin altında kalması, equity metriğinde PPO-blind'ın sistematik avantajına işaret etmektedir.

4.2 Pure Ablation Deneyi (Sinyal Yedekliliği Testi)

Motivasyon: Danışmanın temel eleştirisi, ô'nin her iki ajanda da gözlem uzayında mevcut olması nedeniyle aware-blind karşılaştırmasının confounded olduğuydu. Bu deneyle, ô'nin çıkarıldığı ve rejim etiketinin tek başına test edildiği pure ablation gerçekleştirilmiştir.

Tablo 2, 5 varyantın 20 seed ortalamasını göstermektedir.

Varyant	Sharpe (ort. ± std)	Final Equity (ort. ± std)	inv_p99 (ort. ± std)
ppo_sigma_only	0.753 ± 0.111	4.55 ± 0.65	1.9 ± 0.7
ppo_oracle_full	0.722 ± 0.130	4.07 ± 0.61	2.0 ± 0.5
ppo_regime_only	0.698 ± 0.145	4.01 ± 0.68	2.1 ± 1.5
ppo_combined	0.696 ± 0.134	3.91 ± 0.72	1.8 ± 0.5
ppo_oracle_pure	0.684 ± 0.111	3.93 ± 0.60	1.9 ± 0.6
naive	0.127 ± 0.092	4.49 ± 3.49	21.2 ± 12.2
AS	0.105 ± 0.082	5.05 ± 4.72	29.9 ± 12.6

Kritik Bulgu: ppo_sigma_only en yüksek Sharpe değerini (0.753) elde etmiştir — oracle_full'ı (ô + regime_true, Sharpe = 0.722) ve combined'ı (ô + regime_hat, Sharpe = 0.696) geçmektedir. Mükemmel rejim bilgisi bile ô'nin sağladığı bilginin üzerine anlamlı katkı sağlamamaktadır.

4.3 İstatistiksel Testler (Ablasyon)

Tablo 3, 10 karşılaştırmanın eşleştirilmiş t-testi sonuçlarını göstermektedir (n=20 seed, Bonferroni düzeltmesi: α = 0.01/10 = 0.001).

Karşılaştırma	Metrik	t	p-değeri	Cohen's d	Anlamlı?
sigma_only vs combined	sharpe	2.014	5.83e-02	0.450	Hayır
sigma_only vs combined	equity	3.334	3.49e-03	0.746	Hayır
sigma_only vs oracle_full	sharpe	1.651	1.15e-01	0.369	Hayır
sigma_only vs oracle_full	equity	3.789	1.24e-03	0.847	Hayır
oracle_full vs combined	sharpe	1.062	3.01e-01	0.238	Hayır
oracle_full vs combined	equity	0.939	3.60e-01	0.210	Hayır
sigma_only vs regime_only	sharpe	2.283	3.41e-02	0.510	Hayır
sigma_only vs regime_only	equity	4.510	2.40e-04	1.008	EVET
combined vs AS	sharpe	16.615	8.99e-13	3.715	EVET

combined vs naive	sharpe	17.878	2.42e-13	3.998	EVET

Oracle Paradoksu Özeti: oracle_full vs combined farkı Sharpe'ta p = 0.301, equity'de p = 0.360 — istatistiksel olarak hiçbir anlamlılık yok. Mükemmel etiket, tahmini etiketten ayırt edilemez.

4.4 Eylem Analizi (Davranışsal Farklılaşma)

Tablo 4. Rejim Bazında Eylem Dağılımı (Ortalama ± Std, 20 Tohum)

Strateji	Rejim	Ort. h	Std h	Ort. m	Std m	P(h=5)
AS	L	1.00	0.00	-0.01	0.02	0.000
AS	M	1.00	0.00	-0.02	0.03	0.000
AS	H	1.00	0.00	-0.02	0.03	0.000
Naif	L	2.00	0.00	0.00	0.00	0.000
Naif	M	2.00	0.00	0.00	0.00	0.000
Naif	H	2.00	0.00	0.00	0.00	0.000
ppo_aware	L	1.43	0.63	-0.05	0.22	0.000
ppo_aware	M	1.68	0.72	-0.01	0.25	0.008
ppo_aware	H	1.74	0.71	+0.00	0.22	0.000
ppo_blind	L	1.39	0.47	-0.03	0.24	0.000
ppo_blind	M	1.42	0.41	-0.00	0.23	0.000
ppo_blind	H	1.60	0.42	-0.00	0.17	0.000

ppo_aware ajanı, rejimler arasında sınırlı davranışsal farklılaşma sergilemektedir. Tüm rejimlerde ortalama half-spread h ≈ 1.4-1.8 tick aralığında seyretmekte, skew değerleri ise m ≈ 0 civarında kalmaktadır. ppo_blind ile karşılaştırıldığında anlamlı bir politika ayrışması gözlemlenmemektedir.

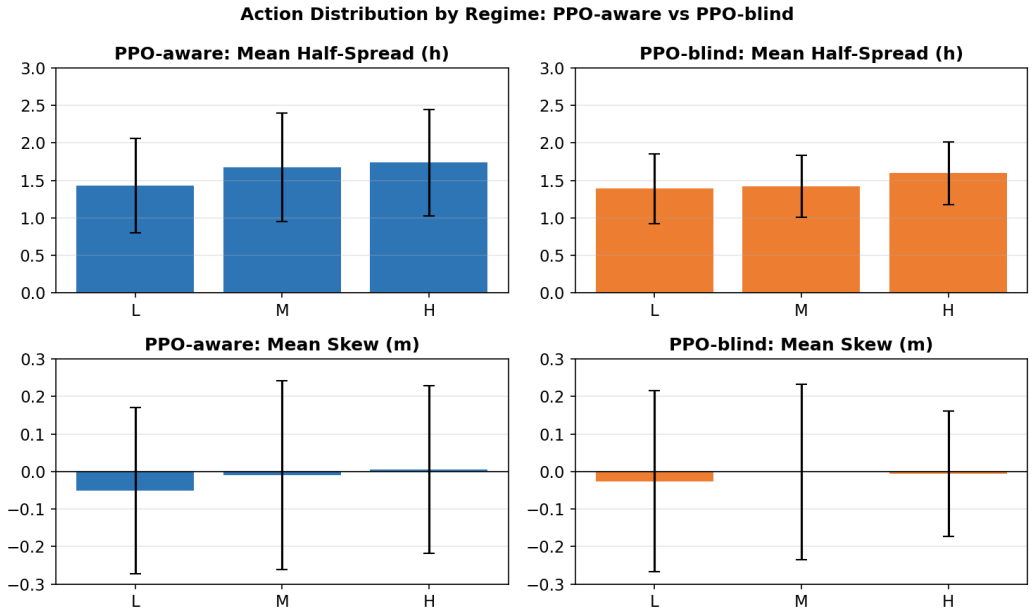

Şekil 3. Rejim bazında eylem dağılımı (20 tohum, ortalama ± std). Üst: half-spread h. Alt: skew m. Sol sütun: PPO-aware. Sağ sütun: PPO-blind. Half-spread h değerleri L'den H'ye

hafif artış göstermekte; ancak yüksek varyans nedeniyle bu artış istatistiksel olarak güçlü değildir.

4.5 Rejim Bazlı Performans Analizi

Tablo 5, test döneminde üç volatilite rejiminde (L, M, H) elde edilen strateji performanslarını özetlemektedir.

Not: Rejim bazlı kırılım, gerçek rejim etiketleri (regime_true) üzerinden hesaplanmıştır; ajan ise yalnızca tahmini rejimi (regime_hat) gözlemlemektedir. Bu tablo, ex-post rejim attribution'ı sunmaktadır; ajan karar anında yalnızca regime_hat'i gözlemlemekte olup gerçek rejim bilgisine erişimi bulunmamaktadır.

Strateji	Rejim	Sharpe	inv_p99	Fill Rate
AS	L	0.330	22.26	0.404
AS	M	0.197	27.49	0.438
AS	H	0.038	27.66	0.497
naive	L	0.269	16.35	0.105
naive	M	0.150	18.87	0.115
naive	H	0.143	19.20	0.143
PPO-aware	L	0.927	1.85	0.226
PPO-aware	M	0.799	1.60	0.225
PPO-aware	H	0.464	1.79	0.250
PPO-blind	L	0.924	2.00	0.220
PPO-blind	M	0.814	1.88	0.229
PPO-blind	H	0.526	1.91	0.252

PPO ajanlarının her üç rejimde de AS ve naive baseline'larına kıyasla çok daha düşük envanter riski (inv_p99 ≈ 2 vs. 20-28) sergilediği görülmektedir. Her iki PPO ajanı da düşük volatilite (L) rejiminde en yüksek Sharpe değerlerini kaydetmiştir.

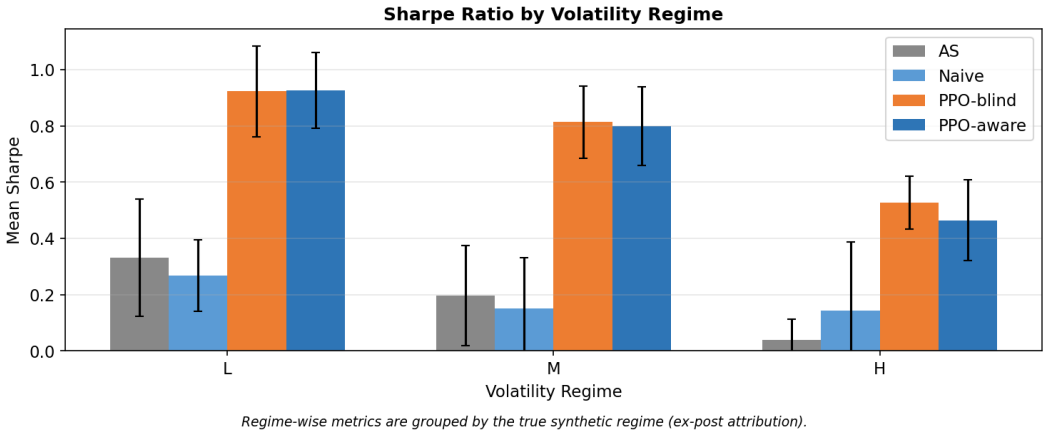

Şekil 4. Volatilite rejimine göre Sharpe oranı (20 tohum, ortalama ± std). PPO'nun üstünlüğünün tüm volatilite rejimlerinde geçerli olduğu görülmektedir. Yüksek volatilite (H) rejiminde tüm stratejilerin Sharpe değerleri düşmekte; ancak PPO varyantları bu rejimde dahi klasik stratejileri belirgin biçimde geride bırakmaktadır.

4.6 Detector Robustness Analizi

Dedektör	Doğruluk	ppo_aware Sharpe	ppo_blind Sharpe	Sharpe p-değeri
rv_baseline	%60.7	0.718	0.753	0.114
rv_dwell	%60.4	0.716	0.753	0.110
HMM	%81.8	0.719	0.753	0.082

Not: ppo_blind bu tabloda 0.753 Sharpe değeriyle görünmektedir; bu değer, farklı dedektörlerle yeniden eğitilen modellerin (wp5-detector-full run'ı) ortalamasını yansıtmaktadır. Section 4.1'deki 0.740 değeri ise orijinal wp5-eval-main run'ından elde edilmiştir.

ANOVA testi: F = 0.003, p = 0.997 — ppo_aware performansı dedektör seçimine göre anlamlı biçimde değişmemektedir. Null sonuç, zayıf tespit kalitesinden kaynaklanmamaktadır.

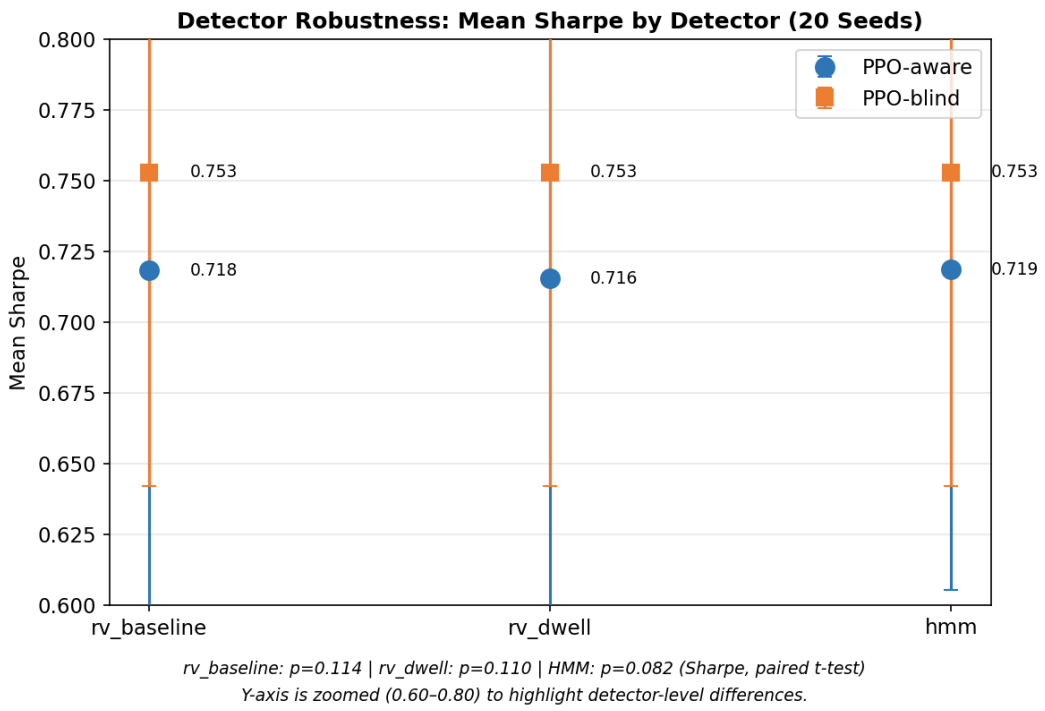

Şekil 5. Dedektör bazında ortalama Sharpe (20 tohum). PPO-blind Sharpe değeri tüm dedektörlerde 0.753 olarak sabit kalmakta; PPO-aware ise dedektör seçiminden bağımsız olarak ~0.717-0.719 düzeyinde seyretmektedir.

5. SONUÇ

Bu çalışma, volatilite rejimleri altında pekiştirmeli öğrenme tabanlı piyasa yapıcılığını araştırmaktadır. Temel bulgular:

Bulgu 1 — PPO üstünlüğü: Tüm PPO varyantları Sharpe oranı açısından Avellaneda-Stoikov ve naif referans stratejilerini yaklaşık 6-7 kat geçmiştir. Bu üstünlüğün temel kaynağı envanter yönetimi verimliliğidir: PPO inv_p99 ≈ 2 lot, baseline'lar 20-30 lot.

Bulgu 2 — Null Sonuç: Rejim bilgisinin performansı artırdığı hipotezi istatistiksel olarak desteklenmemiştir. Rejim bilgisinin ilave edilmesi istatistiksel olarak anlamlı performans artışı sağlamamaktadır (Sharpe bazlı Wilcoxon $p = 0.261$, equity bazlı t-test $p = 0.023$). Bu null sonuç, gözlem uzayında hali hazırda bulunan $\hat{\sigma}_t$'nin rejim bilgisini örtük olarak içermesiyle açıklanmaktadır.

Bulgu 3 — Pure Ablation (Sinyal Yedekliliği Kanıtı): ppo_sigma_only en yüksek performansı elde etmiştir — oracle_full'ı bile geçmektedir. oracle_full ile combined arasındaki fark istatistiksel olarak anlamsızdır ($p = 0.301$ Sharpe, $p = 0.360$ equity).

Bulgu 4 — Dedektör Bağımsızlığı: Null sonuç, %60.4'ten %81.8'e kadar üç farklı dedektör performansında tutarlı biçimde korunmuştur (ANOVA: $F = 0.003$, $p = 0.997$).

Bulgu 5 — Rejime Koşullu Envanter Cezası: Basit rejime koşullu envanter cezası ($\eta H = 5 \times \eta L$), explicit rejim bilgisini faydalı hale getirmemiştir; sigma_only varyantı istatistiksel olarak anlamlı biçimde güçlü kalmıştır ($p = 0.0016$).

4.7 Rejime Koşullu Envanter Cezası Deneyi

Danışmanın önerisi doğrultusunda, null sonucun ödül tasarımı boyutunda da sınanması amacıyla rejime koşullu envanter cezası deneyi gerçekleştirilmiştir. Sabit $\eta = 0.001$ yerine $\eta L = 0.0005$, $\eta M = 0.001$, $\eta H = 0.0025$ konfigürasyonu kullanılmış; üç varyant 20 tohum, 1M timestep ile eğitilmiştir.

Tablo 6, sonuçları özetlemektedir.

Varyant	Ort. Sharpe	Std Sharpe	Ort. Equity
ppo_sigma_only	0.714	0.119	3.91
ppo_combined	0.629	0.147	3.50
ppo_oracle_full	0.638	0.158	3.38
ppo_oracle_pure	0.578	0.247	3.45
ppo_regime_only	0.513	0.238	3.07

Eşleştirilmiş t-testi (ppo_combined vs ppo_sigma_only): Sharpe $p = 0.0016$, Equity $p = 0.008$ — her iki metrikte ppo_sigma_only lehine istatistiksel olarak anlamlı fark. Rejime koşullu η, ppo_combined'ın performansını artırmak yerine anlamlı biçimde düşürmüştür. ppo_combined gözlem uzayında $\hat{\sigma}$ aracılığıyla zaten rejim bilgisine sahipken, rejime koşullu η bu örtük sinyali gereksiz biçimde pekiştirmiş ve ajan optimizasyonunu zorlaştırmıştır. Bu bulgu, signal redundancy argümanını ödül tasarımı boyutunda da desteklemektedir.

Gelecek Çalışmalar

(1) Basit rejime koşullu envanter cezası denendi ve fayda sağlamadı; daha zengin rejime koşullu ödül tasarımları gelecekte incelenebilir.

(2) Model yanlış belirleme (model misspecification) benchmark'ı — AS parametrelerinin (A, k) rejime bağlı kılınması.
(3) Paper yayını: iyi nitelendirilmiş null result ile kontrollü RL vs. klasik piyasa yapıcılığı kıyaslaması.

KAYNAKLAR

[1] Avellaneda, M., & Stoikov, S. (2008). High-frequency trading in a limit order book. Quantitative Finance, 8(3), 217-224.

[2] Schulman, J., Wolski, F., Dhariwal, P., Radford, A., & Klimov, O. (2017). Proximal policy optimization algorithms. arXiv preprint arXiv:1707.06347.

[3] Spooner, T., Fearnley, J., Savani, R., & Koukorinis, A. (2018). Market making via reinforcement learning. In Proceedings of AAMAS (pp. 434-442).

[4] Raffin, A., Hill, A., Gleave, A., Kanervisto, A., Ernestus, M., & Dormann, N. (2021). Stable-baselines3: Reliable reinforcement learning implementations. JMLR, 22(268), 1-8.

[5] Cont, R. (2001). Empirical characteristics of asset returns: Stylized facts. Quantitative Finance, 1(2), 223-236.

[6] Hamilton, J. D. (1989). A new approach to the economic analysis of nonstationary time series and the business cycle. Econometrica, 57(2), 357-384.

Appendix B: Source Code File Index

This appendix lists all active source code files in the project repository. Files are organized by module.

Dosya Yolu	**Açıklama**
run.py	Ana iş paketi dispatcher'ı
src/run_context.py	RunContext, logger, seed yönetimi, config snapshot
src/w0_smoke.py	WP0 smoke test
src/w1_as_baseline.py	Avellaneda-Stoikov baseline stratejisi
src/w1_compare.py	WP1 strateji karşılaştırması
src/w1_naive_sweep.py	Naive sabit-spread sweep deneyi
src/w3_sanity.py	Gymnasium ortamı sanity check
src/wp1/sim.py	Piyasa simülatörü (ABM + Poisson dolum modeli)
src/wp2/synth_regime.py	Sentetik rejim üretimi (Markov zinciri)
src/wp2/job_w2_synth.py	WP2 job entry
src/wp2/compare_detectors.py	Rejim dedektörü karşılaştırması
src/wp3/env.py	Gymnasium MMEnv ortamı
src/wp4/job_w4_ppo.py	PPO eğitimi (Stable-Baselines3)
src/wp5/job_w5_eval.py	Out-of-sample değerlendirme (20 tohum)

src/wp5/job_w5_ablation_eta.py	η envanter ceza katsayısı ablasyon deneyi
src/wp5/job_w5_ablation_skew.py	Skew penalty ablasyon deneyi
src/wp5/job_w5_detector_compare.py	Detector robustness deneyi (120 model)
src/wp5/analyze_actions.py	Eylem dağılımı analizi
src/wp5/figure_thesis.py	Tez figürlerinin üretimi
src/wp5/stats_detector_robustness.py	İstatistiksel testler (Wilcoxon, t-test, ANOVA)
scripts/gen_thesis_docx.py	Tez DOCX üretim scripti
scripts/gen_thesis_draft.js	Tez taslak üretim scripti (Node.js)