30/03/2026

Git & Github

- ¿Cómo usar GitHub? - ¡Todo lo que necesitás saber!
- Aprende Git en 15 Minutos

Markdown

- ¿Por qué debes aprender MARKDOWN?
- Markdown: La mejor forma de tomar apuntes

31/03/2026

Git & Github: estándar de Conventional Commits

1. `feat:` (Feature) Para dar una **nueva funcionalidad** al proyecto. Debe notarse como una mejora. `git commit -m "feat: agregar sistema de recuperación de contraseña por email"`
2. `fix:` (Bug Fix) Se usa para **corregir un error** de código. `git commit -m "fix: corregir error de redondeo en el total del carrito"`
3. `docs:` (Documentation) Se usa en cambios de **documentación**: `git commit -m "docs: actualizar instrucciones de instalación en el README"`
4. `style:` (Estilo y Formato) Para cambios que **no afectan la lógica**, sólo su a formato (espacios, puntos y comas…). `git commit -m "style: corregir indentación y eliminar espacios en blanco"`
5. `refactor:` (Refactorización) Cuando modificas el **código** para hacerlo **limpio o eficiente**, sin añadir ni arreglar funciones: `git commit -m "refactor: simplificar la lógica de validación de usuarios"`
6. `test:` (Pruebas) Se usa para añadir, actualizar o corregir **pruebas unitarias** o de integración: `git commit -m "test: añadir pruebas para el cálculo de impuestos"`
7. `chore:` (Tareas de mantenimiento) Para cambios en herramientas, librerías o configuración que no tocan el código de la app. `git commit -m "chore: actualizar librería axios a la versión 1.6.0"`

Renovar Token GitHub

Tocaba renovar el token, que justamente me va a durar para el mes del proyecto.
Ir a https://github.com/settings/tokens
Seguir lo pasos para renovar el token

06/04/2026

Instalar Git con Github en PC de casa

Enlaces de descarga:

- Visual Studio Code
- Git

En Git mejor tener estas dos recomendaciones durante la instalación:

1. Dale a "Next" a casi todo, pero cuando te pregunte por el **editor por defecto**, elige "Visual Studio Code" (en lugar de Vim).
2. En la **rama principal**, asegúrate de que esté marcado "Let Git decide" o selecciona "main" (para que coincida con tu repo de GitHub).

Primero vamos a crear una carpeta, por ejemplo de nombre “Proyecto”, en VS Code nos situamos dentro de la carpeta, podemos usar ctrl+K y seguidamente ctrl+O y seleccionamos la carpeta, ya dentro de ella hacemos ctrl+Ñ para abrir debajo la terminal de Windows.

Si es otro ordenador que aún no hemos metido el usuario con el que vamos a trabajar lo debemos configurar:

```
git config --global user.name "PNS89259"
git config --global user.email "PNS89259@educastur.es"
```

Para bajar el proyecto que hemos creado debemos clonarlo:

```
git clone https://github.com/PNS89259/proyecto-hiy.git .
```

Tras ello, he instalado tres extensiones que nos van a ayudar durante el proyecto:

- **GitLens**: Es la mejor extensión de Git. Te dice en cada línea de código quién la escribió y hace cuánto tiempo (puedes ver si tus compañeros han tocado algo).
- **Git Graph**: Te enseña un árbol visual de las ramas del repo del grupo HIY muy intuitivo.
- **Markdown Preview Github Styling**: Para que los archivos .md se vean igual que en el repo mientras editas en casa.

A la 16:00 hacemos nuestra Meeting para estructurar el proyecto y dejarlo escrito en el README.md de GitHub utilizando Markdown que hemos aprendido mirando cursos.

Comentamos cómo están nuestras ideas para que sean candidatas a realizar en el proyecto y tenemos información de cómo hacer presupuestos gracias a Iker.

07/04/2026

Merge en Git & Github

- ¿Cómo usar las ramas de GIT?
- Cómo Unir o hacer Merge de Ramas en Git

Memoria de Proyecto

Tras la charla de Fran creo una Memoria de Proyecto a modo de plantilla para cuando tengamos confirmación de algún cliente rellenarla de la misma manera que se presentan.

Crear estructura de GitHub

Como ya estamos teniendo contenido en GitHub y soy el Git Master creo una estructura de directorios estándar para organizar los push de cada uno de nosotros. De momento:

- /assets
- /src
- /docs

Para que se vean los directorios creo el fichero .gitkeep que es un estándar para que se vean los directorios con ese fichero vacío.
Después creo el .gitignore en el directorio raíz para evitar que se suba ficheros basura desde nuestros ordenadores:

```
# Extensiones de sistema
.DS_Store
Thumbs.db

# Configuraciones de editores
.vscode/
.idea/

# Archivos temporales o de logs
*.log
node_modules/
dist/
```

Crear proyecto en GitHub

Ponemos un tablero del proyecto para ir añadiendo tareas e indicar en qué punto estamos.

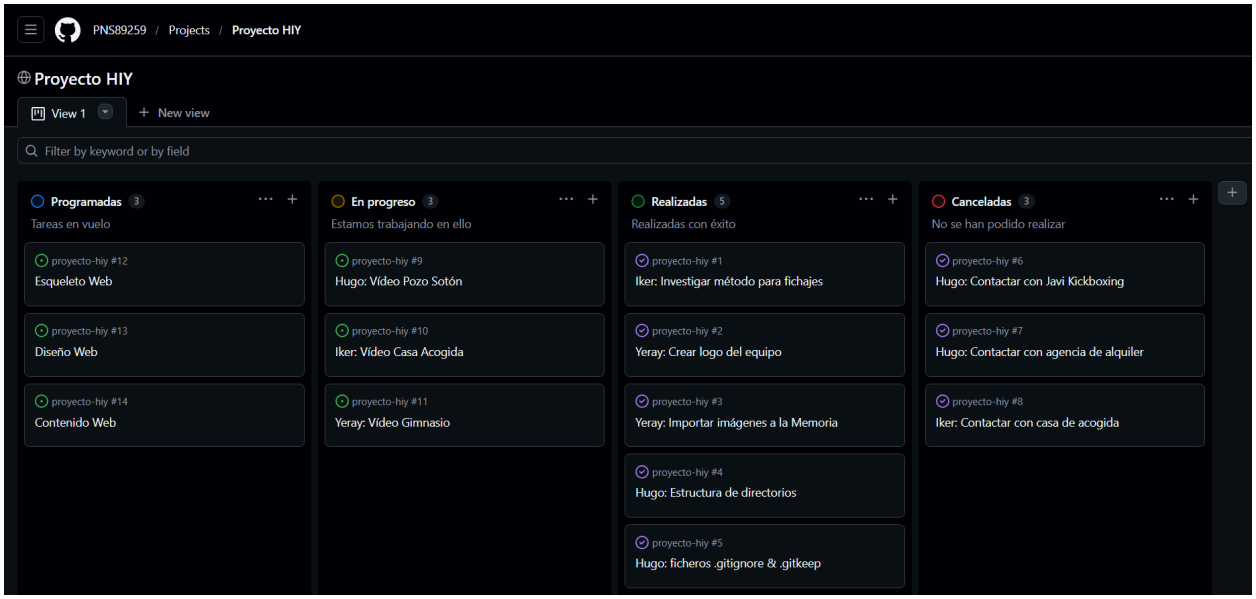

Crear imágenes

Abrimos pestaña en Gemini con una nueva conversación y especificamos que queremos en un prompt para generar la imagen deseada:

```
Interior of a dark, damp Asturian
coal mine gallery, looking down a
narrow-gauge train track. Wet
shale walls, wooden shoring, dim
warm miners' lamps, 8k,
hyper-realistic, industrial
photography style.
```

A partir de esta imagen generamos mínimo otras cinco emulando el giro de la cámara para poder crear un escenario 360 inicial de cara a realizar el vídeo:

Interior of a dark, damp Asturian coal mine gallery, looking down a narrow-gauge train track. Wet shale walls, wooden shoring, dim warm miners' lamps, 8k, hyper-realistic, industrial photography style, looking at the right-side wet coal wall, detailed rock texture, visible cable conduits.

Interior of a dark, damp Asturian coal mine gallery, looking down a narrow-gauge train track. Wet shale walls, wooden shoring, dim warm miners' lamps, 8k, hyper-realistic, industrial photography style, looking up at the mine ceiling, complex wooden beams, supporting steel structures, darkness.

Visual Reference: Extension from the left edge of image_0.png. Scene Prompt (English): A detailed out-painting extension looking at the left-side wall of the Asturian coal mine gallery from image_0.png. The scene must seamlessly connect to the left edge of image_0.png.

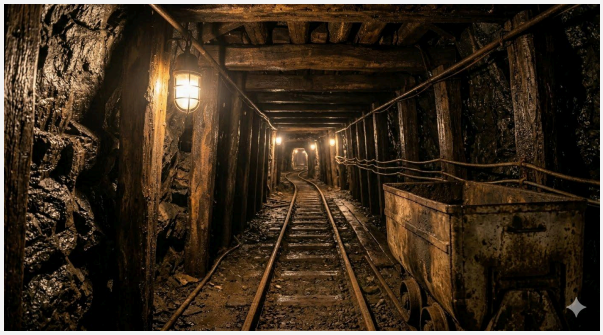

It features the continuation of the wet, jagged shale and coal rock wall, glistening with moisture and reflecting the distant warm light. The rusty narrow-gauge train tracks from image_0.png are clearly visible receding into the distance along the left side of the floor. The massive, water-saturated wooden shoring posts seen in image_2.png line the gallery wall. A crucial new detail is added: a cluster of corroded metal pipes and old, cloth-insulated electrical cables is organized and secured with rusty metal clips to the timbers, mirroring the detail on the right wall but from this new angle. Dust motes are visible in the warm light. The perspective is intimate, capturing the rugged, claustrophobic texture of the materials. Hyper-realistic industrial photography style, 8k resolution.

Visual Reference: Extension from the bottom edge of image_0.png and image_2.png.
Scene Prompt (English): A detailed out-painting extension looking down at the mine floor, seamlessly connecting to the bottom edge of image_0.png and image_2.png.

The focus is on the close-up texture of the floor and tracks. The rusty, narrow-gauge steel rails and their water-saturated wooden sleepers from image_0.png are seen receding into the distant tunnel. Between the rails, the floor is a messy, uneven mixture of wet, dark coal dust, mud, and crushed rock debris, with scattered discarded tools and rusty metal bolts. The massive base of the timber support posts seen in image_2.png are visible on the right. The floor is glistening with moisture and slick from wear, reflecting the distant warm cage-style lamps. Deep shadows are cast by the rails and debris, creating a strong sense of texture and grit. Hyper-realistic industrial photography style, 8k resolution.

Visual Reference: Re-interpretation of the gallery from image_0.png but from the opposite viewpoint (looking out of the tunnel).
Scene Prompt (English): Interior of the dark, damp Asturian coal mine gallery, from the reverse viewpoint of image_0.png, looking toward the mine entrance (or another section of the tunnel).

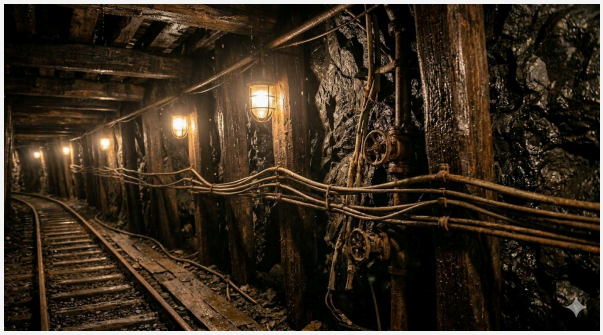

The scene must replicate the materials and construction from image_0.png, but seen from the opposite end. The rusty narrow-gauge train tracks are seen receding into the distance toward a faint distant light source. The gallery walls are jagged, glistening wet shale and coal rock, shored by the massive, aged wooden beams and posts, mirroring the structure in image_2.png and image_4.png. One prominent vintage, cage-style miner's lamp, identical to those in image_0.png, hangs in the foreground, casting a warm pool of light. On the ground near the track, an empty grimy mine car is partially visible. The texture of the damp timber and corroded metal is hyper-realistic. Dust motes hang in the air. Industrial photography style, 8k resolution.

Crear vídeo

Creamos el vídeo a partir de las imágenes que hemos generado, ya que con ella tenemos un escenario virtual desde donde empezar que usaremos como seed inicial para el vídeo. Vamos a Flow, cargamos las seis imágenes y le pedimos a Gemini un prompt para un inicio de recorrido usando la jerga de cine que nos ha enseñado Fran.

```
A high-end cinematic, immersive first-person perspective (FPV)
tracking shot, meticulously following the central rusty
narrow-gauge train tracks deeper into the Asturian coal gallery.
The visual style must evoke a raw, gritty industrial documentary
shot on a vintage Arri Alexa camera with an anamorphic lens
(visible heavy lens flare from cage lamps, slight barrel
distortion, and native film grain). Lighting approach:
high-contrast claroscuro. Use image_0 as the starting keyframe,
where the prominent warm (2000K) cage-style miner's lamps on the
left create defined pools of light and deep, crushing shadows.
Camera movement: slow, deliberate Dolly-In with substantial visual
weight, passing by the intricate web of ancient, water-saturated
wooden shoring and steel beams from image_4 and image_2. Walls are
glistening, wet shale and jagged coal rock reflecting the light.
Atmosphere: heavy with dense, floating coal dust particles (Tyndall
effect) caught in the light beams. Ground texture: messy, uneven
muddy floor with scattered discarded tools. Sound suggestion
(implied visuals): wet drips and metal creaks. Final look: 8k
resolution, hyper-realistic textures of damp timber and corroded
metal. Gradación de color: teal and orange desaturado.
```

Resultados de Aprendizaje

Git & Github

- ¿Cómo usar GitHub? - ¡Todo lo que necesitás saber!
- Aprende Git en 15 Minutos

Git & Github: estándar de Conventional Commits

1. `feat:` (Feature) Para dar una **nueva funcionalidad** al proyecto. Debe notarse como una mejora. `git commit -m "feat: agregar sistema de recuperación de contraseña por email"`
2. `fix:` (Bug Fix) Se usa para **corregir un error** de código. `git commit -m "fix: corregir error de redondeo en el total del carrito"`
3. `docs:` (Documentation) Se usa en cambios de **documentación**: `git commit -m "docs: actualizar instrucciones de instalación en el README"`
4. `style:` (Estilo y Formato) Para cambios que **no afectan la lógica**, sólo su a formato (espacios, puntos y comas…). `git commit -m "style: corregir indentación y eliminar espacios en blanco"`
5. `refactor:` (Refactorización) Cuando modificas el **código** para hacerlo **limpio o eficiente**, sin añadir ni arreglar funciones: `git commit -m "refactor: simplificar la lógica de validación de usuarios"`
6. `test:` (Pruebas) Se usa para añadir, actualizar o corregir **pruebas unitarias** o de integración: `git commit -m "test: añadir pruebas para el cálculo de impuestos"`
7. `chore:` (Tareas de mantenimiento) Para cambios en herramientas, librerías o configuración que no tocan el código de la app. `git commit -m "chore: actualizar librería axios a la versión 1.6.0"`

Markdown

- ¿Por qué debes aprender MARKDOWN?
- Markdown: La mejor forma de tomar apuntes